

2014



Sprawozdanie
Prezydenta Wrocławia
z realizacji zadań
w 2014 roku



Panie i Panowie
Radni Rady Miejskiej Wrocławia

Na podstawie art. 18 ust. 2 pkt 2 ustawy z dnia 8 marca 1990 r. o samorządzie gminnym, mam przyjemność przedstawić Paniom i Panom Radnym zestawienie zadań i przedsięwzięć wykonywanych przez służby miejskie w 2014 r.

W dokumencie opisane zostały wykonane w roku ubiegłym miejskie i powiatowe zadania publiczne, zadania administracji rządowej nałożone ustawami oraz zadania wynikające z porozumień zawartych z innymi jednostkami administracji publicznej.

Sprawozdanie zostało opracowane na podstawie informacji, danych i analiz przygotowanych przez Departamenty Urzędu Miejskiego Wrocławia oraz miejskie jednostki organizacyjne.



Prezydent Wrocławia

Wrocław, maj 2015 r.

SPIS TREŚCI

	strona
Departament Prezydenta	9
Departament Finansów Publicznych	81
Departament Obsługi i Administracji	93
Departament Spraw Społecznych	169
Departament Edukacji	401
Departament Infrastruktury i Gospodarki	501
Departament Nieruchomości i Eksploatacji	655
Departament Architektury i Rozwoju	797
Wydział Nabywania i Sprzedaży Nieruchomości	835
Decyzje administracyjne wydane przez komórki organizacyjne Urzędu oraz decyzje administracyjne wydane przez miejskie jednostki organizacyjne	865

DZIAŁALNOŚĆ RADY MIEJSKIEJ WROCŁAWIA I BIURA RADY MIEJSKIEJ

(dane dotyczą okresu 10 miesięcy VI kadencji i 2 miesięcy VII kadencji)

1. Liczba sesji Rady Miejskiej Wrocławia	21
2. Liczba zgłoszonych projektów uchwał	482
3. Liczba podjętych uchwał	434
4. Liczba wezwań do usunięcia naruszenia prawa	16
5. Liczba rozstrzygnięć nadzorczych Wojewody Dolnośląskiego (0,46% wszystkich uchwał)	2
6. Liczba rozstrzygnięć nadzorczych Regionalnej Izby Obrachunkowej (0,% wszystkich uchwał)	0
7. Liczba złożonych skarg do WSA	14
<i>w tym liczba zaskarżonych uchwał Rady Miejskiej</i>	<i>12</i>
(2,76 % wszystkich uchwał)	
<i>w sumie - skarg umorzono</i>	<i>0</i>
<i>- skarg unieważniono w części</i>	
<i>lub w całości</i>	<i>0</i>
<i>- skarg odrzucono</i>	<i>1</i>
<i>- skarg w toku</i>	<i>13</i>
<i>- skarg oddalono</i>	<i>0</i>
8. Liczba skarg zgłoszonych na podstawie art. 229 kpa (m.in. na Prezydenta, kierowników jednostek organizacyjnych, Powiatowego Inspektora Nadzoru Budowlanego)	53
<i>w tym:</i>	
- <i>niewzględnione</i>	<i>- 40</i>
- <i>uwzględnione</i>	<i>- 4</i>
- <i>w części uwzględnione</i>	<i>- 0</i>
- <i>w toku</i>	<i>- 7</i>
- <i>inne</i>	<i>- 2</i>
9. Liczba skarg zgłoszonych na podstawie art. 231 kpa do innych organów	16
10. Liczba zgłoszonych interpelacji przez radnych	43
11. Liczba zgłoszonych zapytań radnych	56

W roku 2014 odbyło się w sumie **263** posiedzeń komisji Rady Miejskiej Wrocławia (łącznie z Komisją Główną i Nominacyjną).

DZIAŁALNOŚĆ LEGISLACYJNA ORGANÓW MIASTA I KIEROWNIKA URZĘDU

AKTY PRAWNE PREZYDENTA WROCŁAWIA

W **2014 r.** Prezydent Wrocławia wydał **3 372 zarządzenia**, w tym:

- **3 332** jako organ wykonawczy miasta,
z czego:
 - **3 160** w poprzedniej kadencji,
 - **172** w nowej kadencji,
- **40** jako kierownik urzędu.

ZARZĄDZENIA ORGANU WYKONAWCZEGO

W roku sprawozdawczym, podobnie jak w poprzednich latach, najczęściej zarządzeń podjęto w sprawach gospodarki nieruchomości. Stanowią one prawie **80,2%** ubiegłorocznego zbioru. Drugą pod względem liczebności grupę tworzą zarządzenia regulujące sprawy z zakresu edukacji – blisko **5,9%**, trzecią zarządzenia z dziedziny organizacji, zarządzania i administracji – **4%**, a kolejną zarządzenia w sprawach finansowych – około **3,5%**.

Zestawienie zarządzeń organu wg regulowanej problematyki

Lp.	Podział tematyczny	Ogółem	w tym:	
			poprzednia kadencja	nowa kadencja
1.	Gospodarka nieruchomościami	2 672	2 550	122
2.	Edukacja	196	196	-
3.	Organizacja, zarządzanie i administracja	135	115	20
4.	Finanse	116	103	13
5.	Gospodarka komunalna	86	77	9
6.	Gospodarka zasobem mieszkaniowym	60	57	3
7.	Planowanie i zagospodarowanie przestrzenne	48	46	2
8.	Inne (m.in. kultura, sport, ochrona zdrowia, ochrona środowiska, bezpieczeństwo, pomoc społeczna, transport i komunikacja)	19	16	3
Ogółem w 2014 r.		3 332	3 160	172

Zarządzenia finansowe przedłożono do badania Regionalnej Izbie Obrachunkowej we Wrocławiu.

W powiązaniu z ustaloną strukturą organizacyjną Urzędu, zakresami kompetencji oraz obszarami działań komórek organizacyjnych Urzędu i nadzorowanych jednostek organizacyjnych miasta, podział zarządzeń przedstawia się następująco:

- 64,3% zarządzeń w sprawach realizowanych w Wydziale Nabywania i Sprzedaży Nieruchomości,
- 13,8% zarządzeń w sprawach realizowanych w Departamencie Nieruchomości i Eksploatacji oraz jednostkach nadzorowanych,
- 5,5% zarządzeń w sprawach realizowanych w Departamencie Architektury i Rozwoju oraz jednostkach nadzorowanych,
- 4% zarządzeń w sprawach realizowanych w Departamencie Spraw Społecznych oraz jednostkach nadzorowanych,
- 3,6% zarządzeń w sprawach realizowanych w Departamencie Finansów Publicznych,
- 3,2% zarządzeń w sprawach realizowanych w Departamencie Prezydenta,
- 3% zarządzeń w sprawach realizowanych w Departamencie Edukacji oraz jednostkach nadzorowanych,
- 2,3% zarządzeń w sprawach realizowanych w Departamencie Obsługi i Administracji,
- 0,3% zarządzeń w sprawach realizowanych w Departamencie Infrastruktury i Gospodarki oraz jednostkach nadzorowanych.

W wykonaniu odpowiednich przepisów ustawowych, w Dzienniku Urzędowym Województwa Dolnośląskiego ogłoszono **3** zarządzenia:

⇒ dwa z zakresu pomocy społecznej w sprawach:

- ustalenia średnich miesięcznych wydatków przeznaczonych na utrzymanie dziecka w placówkach opiekuńczo-wychowawczych na terenie Wrocławia w 2014 r. – publikacja w Dzienniku z 26 marca 2014 r. poz. 1554,
- ustalenia średniego miesięcznego kosztu utrzymania mieszkańca w domach pomocy społecznej na terenie Wrocławia w 2014 r. – publikacja w Dzienniku z 26 marca 2014 r. poz. 1555,

⇒ jedno w sprawie przedłożenia Sprawozdania rocznego z wykonania budżetu Miasta Wrocławia za 2013 r. – publikacja w Dzienniku z 29 lipca 2014 r. poz. 3381.

W Biuletynie Urzędowym Rady Miejskiej Wrocławia z 2014 r. opublikowano **8** zarządzeń dotyczących:

- procedur zgłaszania szkód w mieniu i sprzęcie elektronicznym oraz roszczeń osób trzecich z ubezpieczenia OC (poz. 62 i poz. 169 Biuletynu),

- wydatków na utrzymanie dziecka w placówkach opiekuńczo-wychowawczych (poz. 134 Biuletynu),
- kosztu utrzymania mieszkańca w domach pomocy społecznej (poz. 135 Biuletynu),
- zasad oddawania w najem, dzierżawę lub użyczenie pasa drogowego dróg wewnętrznych w zarządzie ZDiUM oraz zasad ustalania wysokości czynszu z tytułu oddawania w najem lub dzierżawę pasa drogowego dróg wewnętrznych (poz. 168 Biuletynu),
- zmian do Regulaminu przewozu osób i bagażu środkami transportu zbiorowego MPK (poz. 207 Biuletynu),
- cen i opłat za korzystanie z obiektów i urządzeń użyteczności publicznej w Młodzieżowym Centrum Sportu (poz. 275 Biuletynu);
- cen i opłat za korzystanie z obiektów i urządzeń użyteczności publicznej we Wrocławskim Torze Wyścigów Konnych – Partynice (poz. 276 Biuletynu).

Trzykrotnie, w drodze obwieszczenia, Prezydent ogłosił tekst jednolity Regulaminu Organizacyjnego Urzędu.

Na stronie internetowej Biuletynu Informacji Publicznej udostępniono treści wszystkich wydanych w ubiegłym roku zarządzeń i obwieszczeń organu wykonawczego.

Ogółem **w zakończonej kadencji 2010-2014** wydano **12 684** zarządzenia organu wykonawczego. Poniżej przedstawiono w rozbiciu na poszczególne lata ilości wydanych zarządzeń:

2010 r.	2011 r.	2012 r.	2013 r.	2014 r.
127	3 324	2 967	3 106	3 160

Cały zbiór zarządzeń jednoosobowego organu wykonawczego z lat 2002 – 2014 liczy **33 176** dokumentów, w tym **33 004** zarządzenia organu z okresu obejmującego trzy zakończone kadencje i **172** zarządzenia organu z bieżącej kadencji.

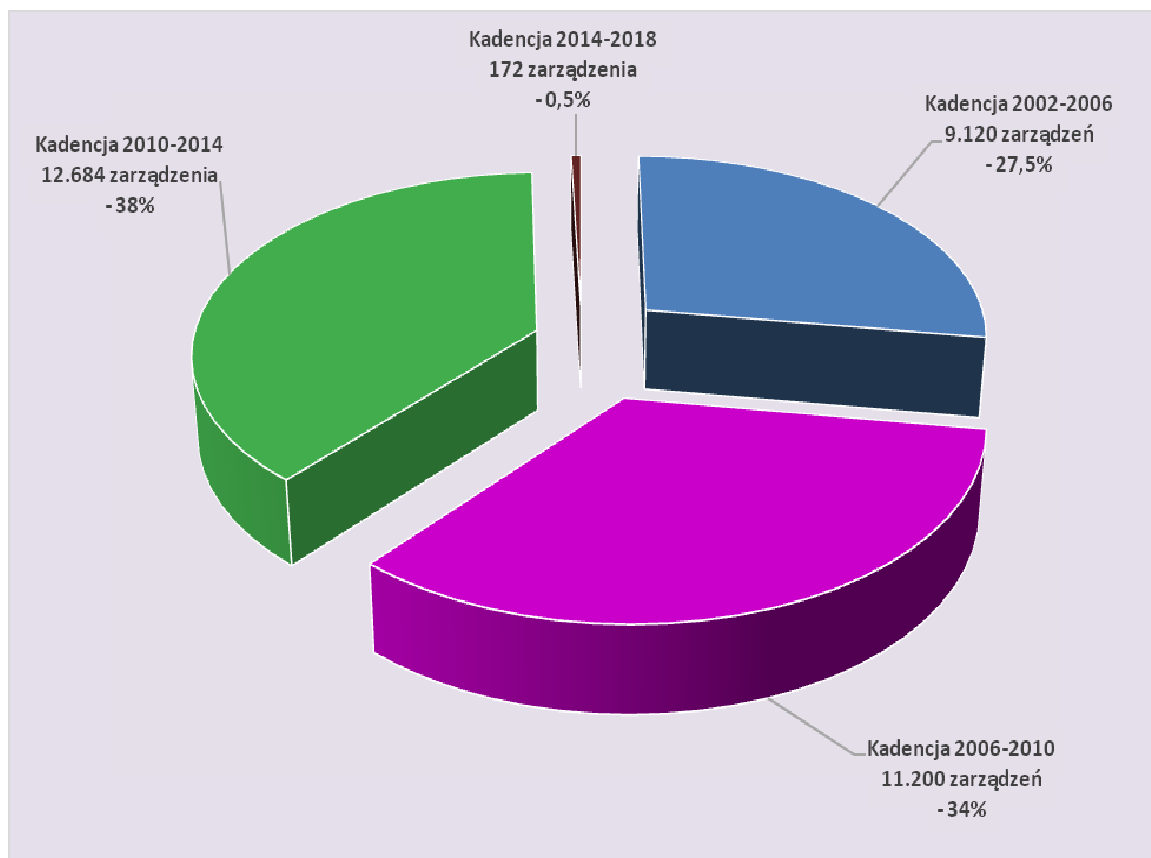

Szczegółowe zestawienie liczbowe zarządzeń organu wydanych na przestrzeni lat 2002–2014 w rozbiciu na poszczególne lata

Kadencja		Prezydent Wrocławia	
		zarządzenia organu	
2002-2006	w tym rok:	9 120	w tym:
	2002		73
	2003		1 959
	2004		2 428
	2005		2 657
	2006		2 003
2006-2010	w tym rok:	11 200	w tym:
	2006		169
	2007		2 214
	2008		2 716
	2009		3 255
	2010		2 846
2010-2014	w tym rok:	12 684	w tym:
	2010		127
	2011		3 324
	2012		2 967
	2013		3 106
	2014		3 160
Razem trzy kadencje		33 004	
2014-2018	2014	172	
Ogółem		33 176	

AKTY WEWNĘTRZNE KIEROWNIKA URZĘDU

W ramach wydanych w roku sprawozdawczym **40 zarządzeń kierownika urzędu:**

- **11** to regulacje zastępujące dotychczasowe unormowania w zakresie prowadzenia BIP, sporządzania sprawozdań, wewnętrznego audytu ZSZ, wyposażenia w środki ochrony indywidualnej, korzystania z usług informatycznych, kodeksu i komisji etyki, polityki i instrukcji finansowych oraz

- **2** nowe zarządzające przeprowadzenie inwentaryzacji i regulujące czas pracy.

Pozostałe **27** to nowelizacje wcześniej podjętych zarządzeń dotyczących (w nawiasie podano liczbę nowelizacji): regulaminu pracy (3), sprawozdawczości z realizacji zadań (1), ewidencji umów zleceń i o dzieło (2), regulaminu zamówień publicznych (3), regulaminu wynagradzania (5), etyki (1) podróży służbowych (1), weryfikacji zadań planowanych do realizacji (2), systemu zarządzania (1), rejestracji czasu pracy (1), służby przygotowawczej (1), instrukcji finansowych (3), postępowania ze skargami i wnioskami (1), obsługi prawnej (1), bhp (1).

Łącznie zbiór zarządzeń kierownika urzędu (wydanych od 27 maja 1990 r. do końca 2014 r.) liczy **803** dokumenty, w tym:

- **285** zarządzeń kierownika urzędu wydanych **przed** ustanowieniem jednoosobowego organu wykonawczego w roku 2002 oraz

- **518** zarządzeń kierownika urzędu wydanych **po** ustanowieniu jednoosobowego organu wykonawczego.

W 2014 r. nie wprowadzono regulacji w formie pisma okólnego Prezydenta. Zbiór pism okólnych kierownika urzędu wydanych od 27 maja 1990 r. obejmuje **44** dokumenty, z których:

- **24** podjęto **przed** ustanowieniem jednoosobowego organu wykonawczego,

- **20** **po** ustanowieniu jednoosobowego organu wykonawczego.

Treści zarządzeń kierownika i pism okólnych są udostępnione w wewnętrznej sieci informatycznej Urzędu Miejskiego.

Zestawienie zarządzeń kierownika i pism okólnych wydanych od 27 maja 1990 r. do końca 2014 r.

Wyszczególnienie	Zarządzenia kierownika	Pisma okólne	Ogółem
1990	18	1	19
1991	16	11	27
1992	15	4	19
1993	7	-	7
1994	12	3	15
1995	23	5	28
1996	26	X	26
1997	22		22
1998	33		33
1999	28		28
2000	26		26
2001	28		28
2002	32		32
2003	54	9	63
2004	45	2	47
2005	46	-	46
2006	36	2	38
2007	41	3	44
2008	30	-	30
2009	54	-	54
2010	47	2	49
2011	50	-	50
2012	30	-	30
2013	44	2	46
2014	40*	-	40*
Ogółem	803	44	847

* w tym 5 wydane po zaprzysiężeniu na sesji 08.12.2014 r.

X Forma pisma okólnego została zlikwidowana z początkiem 1996 r. i przywrócona w 2003 r.

W zakończonej w minionym roku **kadencji 2010-2014** Prezydent Wrocławia wydał **12 849** aktów prawnych, w tym:

- **12 684** zarządzenia organu,
- **163** zarządzenia kierownika urzędu,
- **2** pisma okólne,

a w poszczególnych latach:

ROK	Ogółem	w tym:		
		zarządzenia organu	zarządzenia kierownika	pisma okólne
2010	131	127	4	-
2011	3.374	3.324	50	-
2012	2.997	2.967	30	-
2013	3.152	3.106	44	2
2014	3.195	3.160	35	-

w nowej kadencji **2014-2018** wydał **177** zarządzeń:

2014	177	172	5	-
-------------	-----	-----	---	---

Od kadencji rozpoczętej w **2002 r. do końca 2014 r.** wydano w sumie **33.714 zarządzeń** (z czego: organu – 33.176 i kierownika – 518) oraz **20 pism okólnych**.

AKTY PRAWNE RADY MIEJSKIEJ WROCŁAWIA

W 2014 r. Rada Miejska Wrocławia uchwaliła łącznie **430 aktów prawnych**, w tym:

- **428** uchwał,
w tym: **390** w VI kadencji,
38 w VII kadencji,
- **2** stanowiska w VI kadencji

oraz wydała **20 obwieszczeń** o ogłoszeniu tekstów jednolitych uchwał (19 w VI kadencji i jedno w VII kadencji).

Podobnie jak w roku poprzedzającym rok sprawozdawczy, najliczniejszą grupę stanowią uchwały w sprawach rozpatrzenia wezwań do usunięcia naruszenia interesu prawnego i skarg na uchwały, rozpatrzenia indywidualnych skarg i wniosków oraz wniesienia skarg do Wojewódzkiego Sądu Administracyjnego. W 2014 r. Rada Miejska – w podanym zakresie przedmiotowym - podjęła **82** uchwały. W sumie obejmują one około **19%** ogółu uchwalonych w ubiegłym roku, a łącznie z pozostałymi regulacjami w zakresie ustroju, organizacji, zarządzania i administracji stanowią **36,2%** zbioru.

Drugą pozycję, podobnie jak w roku poprzednim, zajmują uchwały normujące sprawy edukacji i jednostek oświaty (m.in. zamiary likwidacji, utworzenia, reorganizacji i likwidacji jednostek, sieci przedszkoli i szkół) – prawie **17,3%**.

Trzecią pod względem liczebności grupę, analogicznie jak w roku poprzednim, tworzą uchwały o przystąpieniu do sporządzenia planów i o uchwaleniu miejscowych planów zagospodarowania przestrzennego – blisko **14,3%**, kolejną - regulacje z zakresu finansów i rachunkowości – **11,9%**.

Zestawienie uchwał Rady Miejskiej wg regulowanej problematyki

Lp.	Podział tematyczny	Ogółem	w tym:	
			VI kadencja	VII kadencja
1.	Ustrój, organizacja, zarządzanie, administracja	155	132	23
2.	Edukacja i jednostki oświaty	74	74	-
3.	Planowanie i zagospodarowanie przestrzenne	61	61	-
4.	Finanse i rachunkowość	51	41	10
5.	Nazewnictwo i przebieg ulic	20	20	-
6.	Pomoc i zabezpieczenie społeczne oraz jednostki pomocy społecznej	14	13	1
7.	Ochrona zdrowia i jednostki służby zdrowia	13	13	
8.	Repatriacja	10	10	-
9.	Ochrona środowiska, ochrona przyrody i ochrona zwierząt	5	4	1
10.	Kultura i jednostki kultury	5	3	2
11.	<i>Inne (zaopatrzenie w wodę i odprowadzanie ścieków, gospodarka nieruchomościami i lokalami, współpraca z organizacjami pozarządowymi, sport, transport, komunikacja, drogi i ruch drogowy, zabytki i pomniki pamięci, spółki, strefy ekonomiczne)</i>	20	19	1
Ogółem w 2014 r.		428	390	38

W minionym roku Rada Miejska wydała dwa stanowiska, pierwsze upamiętniające 60. rocznicę śmierci profesora Ludwika Hirszfelda i drugie zapraszające Wspólnotę Taize do zorganizowania Europejskiego Spotkania Młodych we Wrocławiu.

Zgodnie z art. 90 ustawy z dnia 8 marca 1990 r. o samorządzie gminnym, uchwalone akty przedłożono do badania Wojewodzie Dolnośląskiemu, a uchwały w sprawach finansowych – Regionalnej Izbie Obrachunkowej we Wrocławiu. Wojewoda Dolnośląski stwierdził częściową nieważność, w zakresie przepisów o wejściu w życie, dwóch uchwał z 10 lipca 2014 r. ustalających sieci publicznych przedszkoli (nr LXI/1549/14) i szkół gimnazjalnych (nr LXI/1550/14).

W Dzienniku Urzędowym Województwa Dolnośląskiego opublikowano łącznie **125** aktów prawnych wydanych przez Radę Miejską w 2014 r., w tym:

- **92** uchwały będące aktami prawa miejscowego,
- **7** uchwał dotyczących budżetu i jego zmian,
- **4** uchwały ustalające obwody głosowania w wyborach do Parlamentu Europejskiego i w wyborach samorządowych,
- **2** uchwały z zakresu edukacji,
- **20** obwieszczeń ogłaszających teksty jednolite uchwał.

Dwie uchwały podjęte na sesji 30 grudnia 2014 r. w sprawie zmiany budżetu na 2014 r. i uchwalenia budżetu na 2015 r. oczekują na ogłoszenie w wojewódzkim dzienniku urzędowym.

Akty prawne uchwalone przez Radę Miejską udostępniono w Biuletynie Informacji Publicznej, a akty prawa miejscowego dodatkowo w elektronicznym zbiorze, stosownie do art. 28 ustawy z dnia 20 lipca 2000 r. o ogłaszaniu aktów normatywnych i niektórych innych aktów prawnych (Dz. U. z 2011 r. Nr 197, poz. 1172, z późn. zm.).

W zakończonej VI kadencji (2010-2014) Rada Miejska uchwaliła łącznie **1 724** akty prawne (bez obwieszczeń) w tym:

- **1 711** uchwał,
- **7** stanowisk,
- **6** apeli.

a w rozpoczętej **VII kadencji – 38** uchwał.

Liczbowe zestawienie aktów prawnych wydanych przez Radę Miejską w poszczególnych kadencjach **od 2002 r. do 2014 r.**

Kadencja		Rada Miejska Wrocławia					
		uchwały		stanowiska		apele	
IV	w tym:	3.390	w tym:	8	w tym:	2	w tym:
	2002		42		3		-
	2003		463		-		1
	2004		1 792		3		-
	2005		711		2		1
	2006		382		-		-
V	w tym:	1.738	w tym:	1	w tym:	3	w tym:
	2006		38		-		-
	2007		445		1		1
	2008		530		-		-
	2009		341		-		-
	2010		384		-		2
VI	w tym:	1.711	w tym:	7	w tym:	6	w tym:
	2010		34		-		-
	2011		412		1		3
	2012		399		1		1
	2013		476		3		2
	2014		390		2		-
Ogółem kadencje IV-VI		6.839		16		11	
VII	2014		38		-		-

Ogółem w **minionej kadencji** 2010-2014 organy miasta wydały – **14 573** akty prawne (w formie uchwał, stanowisk, apeli, zarządzeń i pism okólnych, bez obwieszczeń), w tym:

- Prezydent - **12 849**,
- Rada - **1 724**.

Liczba aktów prawnych w rozbiciu na poszczególne lata w kadencji 2010-2014

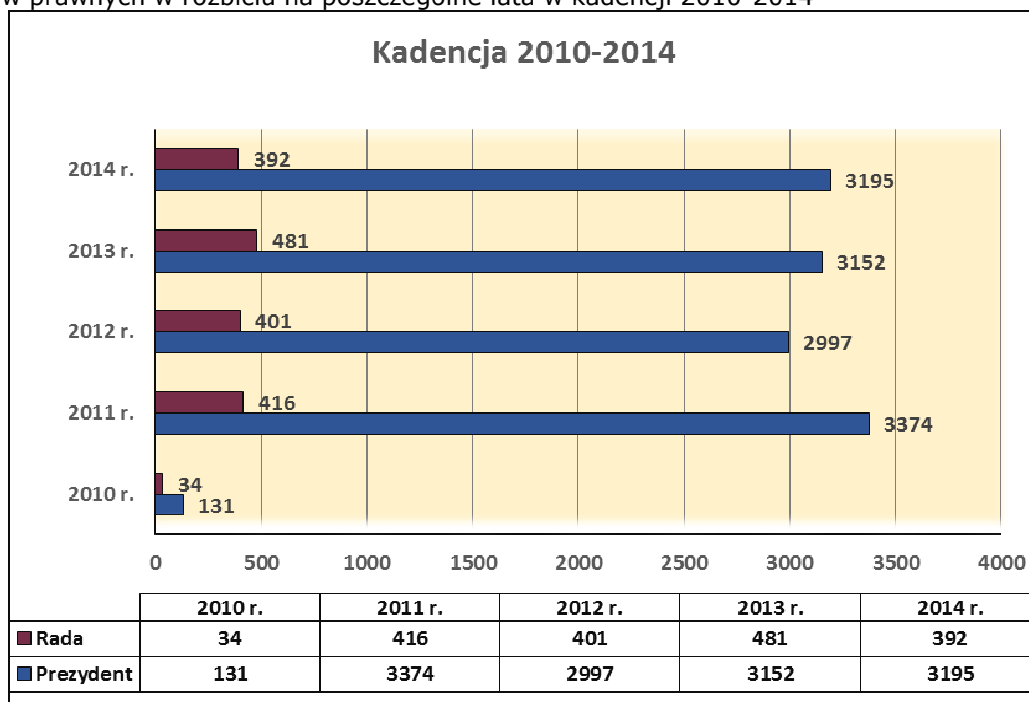

Podsumowując okres od wyboru w **2002 r.** jednoosobowego organu wykonawczego miasta **do końca 2014 r.**, organy miasta wydały **40 618 aktów prawnych** (bez obwieszczeń), z czego:

Rada Miejska Wrocławia – **6 904**, w tym:

- ↳ **6 877** uchwał,
- ↳ **16** stanowisk,
- ↳ **11** apeli,

Prezydent Wrocławia – **33 714**, w tym:

- ↳ **33 176** zarządzeń organu,
- ↳ **518** zarządzeń kierownika urzędu,
- ↳ **20** pism okólnych.

POROZUMIENIA W SPRAWACH WYKONYWANIA ZADAŃ PUBLICZNYCH

W roku sprawozdawczym zaewidencjonowano **5 porozumień i 9 aneksów do porozumień**, zawartych z organami administracji rządowej i jednostkami samorządu terytorialnego w sprawach wykonywania zadań publicznych podlegających ogłoszeniu w Dzienniku Urzędowym Województwa Dolnośląskiego.

Porozumienia zostały podpisane z Wojewodą Dolnośląskim w sprawach:

- przeprowadzenia kwalifikacji wojskowej w roku 2014,
- utrzymania grobów i cmentarzy wojennych,
- programu na lata 2014 – 2016 „Bezpieczna i przyjazna szkoła”.

Aneksy zawarto do porozumień w sprawach:

- lokalnego transportu zbiorowego z gminami Kobierzyce i Siechnice,
- współpracy w ramach Zintegrowanych Inwestycji Terytorialnych – ZIT WrOF,
- prowadzenia Powiatowego Urzędu Pracy,
- utrzymania grobów i cmentarzy wojennych.

Zbiór porozumień i aneksów do porozumień zawartych od 2003 r. z organami administracji rządowej i jednostkami samorządu terytorialnego w sprawach wykonywania

zadań publicznych obejmuje **44 porozumienia** (w tym 1 porozumienie zmieniające) i **64 aneksy** do porozumień. Łącznie liczy 108 dokumentów.

Zaewidencjonowane porozumienia i aneksy do porozumień zawarte w latach 2003 – 2014 z organami administracji rządowej i jednostkami samorządu terytorialnego w sprawach wykonywania zadań publicznych

POROZUMIENIA i ANEKSY zawarte:	2003 - 2010	2011	2012	2013	2014	Ogółem
z gminami	42	1	9	4	3	59
z Powiatem Wrocławskim	3	-	1	2	2	8
z Województwem Dolnośląskim	5	-	1	-	-	6
z Wojewodą Dolnośląskim	10	3	2	3	9	27
z ministrami (<i>Ministrem Kultury i Dziedzictwa Narodowego oraz Ministrem Edukacji Narodowej</i>)	8	-	-	-	-	8
Ogółem	68	4	13	9	14	108

Porozumienia i aneksy podpisane w latach 2003 - 2014 dotyczą wykonywania zadań w zakresie:

	Porozumienia	Aneksy	Ogółem
transportu	9	46	55
wychowania przedszkolnego dzieci niesłyszących	1	4	5
kwalfikacji wojskowej	7	-	7
szkół artystycznych	4	-	4
programu na rzecz społeczności romskiej	4	-	4
cmentarzy	7	7	14
zadań powiatu, w tym Powiatowego Urzędu Pracy	3	5	8
Centrum Powiadamiania Ratunkowego	3	-	3
realizacji infrastruktury technicznej	1	-	1
obowiązku szkolnego i przedszkolnego	1	-	1
zadań Wojewódzkiego Konserwatora Zabytków	1	-	1
obsługi ruchu w zw. z przewodnictwem Polski w Radzie UE	1	-	1
Zintegrowanych Inwestycji Terytorialnych – ZIT WrOF	1	2	3
Programu „Bezpieczna i przyjazna szkoła”	1	-	1
Ogółem 2003-2014	44	64	108

KOLEGIUM PREZYDENTA

W 2014 r. odbyło się 87 posiedzeń Kolegium Prezydenta Wrocławia, poświęconych zadaniom realizowanym przez Miasto. Kolegium pracowało w dwóch zespołach tematycznych: zespół omawiający problematykę ogólną, tj.: sprawy związane z gospodarką, kulturą, edukacją, oraz zespół ds. planistycznych.

WSPÓŁPRACA ZE STOWARZYSZENIAMI, ZWIĄZKAMI GMINNYMI I KOMUNALNYMI ORAZ INNYMI PODMIOTAMI

W 2014 r. przedstawiciele Miasta uczestniczyli w pracach **11** stowarzyszeń, fundacji i związków gminnych.

PATRONATY HONOROWE PREZYDENTA WROCŁAWIA I UDZIAŁ W KOMITETACH HONOROWYCH

W 2014 r. wpłynęły do Prezydenta Wrocławia **322** wnioski z prośbą o objęcie Patronatem Honorowym lub uczestnictwo w Komitetach Honorowych m.in. wydarzeń: kulturalnych, artystycznych, edukacyjnych, naukowych, społecznych, sportowych, gospodarczych i medycznych.

Prezydent Wrocławia objął Patronatem Honorowym **179** wydarzeń i uczestniczył w **18** Komitetach Honorowych poszczególnych przedsięwzięć. Dodatkowo, **46** wydarzeń zostało objętych Patronatem poszczególnych jednostek miejskich Urzędu.

UDOSTĘPNIANIE TERENU RYNKU I ULIC PRZYLEGLYCH NA ORGANIZACJĘ IMPREZ PLENEROWYCH

W 2014 r. do Biura Prezydenta wpłynęło 320 wniosków związanych z udostępnieniem terenu Rynku i ulic przyległych w celu organizacji imprez plenerowych. Zorganizowano 308 imprez plenerowych.

SPOTKANIA PREZYDENTA

W 2014 r. wpłynęło **2 501 zaproszeń** do osobistego udziału Prezydenta Wrocławia w poszczególnych wydarzeniach. Prezydent Wrocławia uczestniczył w kilkuset spotkaniach z przedstawicielami różnych środowisk. Biuro Prezydenta koordynowało organizację kilkunastu wydarzeń z udziałem Prezydenta, w tym Wrocław Global Forum 2014.

Prezydent przyznał i wręczył doroczną **Nagrodę Prezydenta Wrocławia** zasłużonym wrocławianom w różnych dziedzinach życia gospodarczego, kulturalnego i naukowego. Prezydent wziął udział w uroczystym posiedzeniu Rady Miejskiej Wrocławia, podczas którego przyznano **tytuł Civitate Vratislaviensi Donatus** prof. Janowi Miodkowi.

WSPÓŁPRACA MIASTA Z UCZELNIAMI WYŻSZYMI WROCŁAWIA

W roku 2014 kontynuowano współpracę z Uczelniami Wyższymi nad portfelem projektów własnych realizowanych w partnerstwie z innymi podmiotami, stanowiących realizację celu zdefiniowanego w dokumencie „Strategia Wrocław 2020 plus”, a który sprowadzić można do formuły: „tworzenie we Wrocławiu warunków do rozwoju gospodarki opartej na wiedzy”. Podobnie, jak w roku 2013 zadania te można uporządkować typologicznie zależnie od genezy:

- ⇒ Portfel projektów samorządowych
- ⇒ Wsparcie procesu inwestycyjnego poprzez współpracę z Uczelniami
- ⇒ tworzenie i wspieranie sieci współpracy akademicko-biznesowo-samorządowej.

PROGRAM WROCŁAWSKIE CENTRUM AKADEMICKIE

Program Wrocławskie Centrum Akademickie (WCA) jest skoordynowanym portfelem projektów i działań, których celem jest wspieranie procesów rozwoju Wrocławia poprzez integrację środowiska akademickiego i wzmacnianie jego konkurencyjności. **Misja** programu streszcza się w sformułowaniu: „*Włączyć uczelnie w pracę rozwojową na rzecz Wrocławia*”.

PRZEDSIĘWZIĘCIA I PROJEKTY

PAKIET WŁASNY PROJEKTÓW SAMORZĄDOWYCH

Cel: Wsparcie kadr i talentów naukowych, integracja środowiska akademickiego

Stypendia dla doktorantów

W roku 2014 kontynuowane było zadanie „Studencki program stypendialny”, które zdefiniowane zostało w zarządzeniach Prezydenta Wrocławia w tej sprawie z lat 2011 i 2012. Stypendia przyznawane są w 5 kategoriach:

- stypendium im. Ludwika Hirszfelda: w zakresie nauk biologicznych i medycznych;
- stypendium im. Hugona Steinhausa: w zakresie nauk matematycznych; - stypendium im. Maxa Borna: w zakresie nauk fizycznych i chemicznych;
- stypendium im. Wincentego Stysia: w zakresie nauk społecznych i humanistycznych;

- stypendium im. Jerzego Grotowskiego: w zakresie sztuki Stypendia w wysokości 2000 złotych otrzymało 9 doktorantów. Uroczystość wręczenia stypendiów, z udziałem Prezydenta Wrocławia, odbyła się podczas otwartego posiedzenia Kolegium Rektorów Uczelni Wrocławia i Opola z okazji wrocławskiego święta uniwersytetu 14 listopada 2014.

VisitingProfessors

Przeprowadzono wykłady i warsztaty promujące naukę wśród wrocławian. W spotkaniach wzięli udział przedstawiciele wrocławskiego środowiska akademickiego oraz społeczności lokalnej. Goście przyjechali do Wrocławia na zaproszenie Prezydenta Miasta oraz rektorów poszczególnych wrocławskich uczelni oraz dyrektorów instytucji badawczych. Wśród profesorów wizytujących, którzy odwiedzili Wrocław w ramach projektu, znaleźli się następujący naukowcy i artyści (porządek prezentacji według instytucji przyjmującej gościa we Wrocławiu):

- **AKADEMIA MUZYCZNA:** Gabriel Chmura,
- **UNIwersYTET WROCLAWSKI:** Marek Savickas, Jane Leftwich Curry, Guy Standing,
- **POLITECHNIKA WROCLAWSKA:** David Siegund, Matthew S Bogyo, Philip Prewett,
- **UNIwersYTET EKONOMICZNY:** Andreas Loeschel,
- **UNIwersYTET MEDYCZNY:** Cyril Hoschl, Wolfgang Gaebel, Marco Pagani,
- **PAPIESKI WYDZIAŁ TEOLOGICZNY:** Gyula Klima.

AKADEMIA MŁODYCH UCZONYCH I ARTYSTÓW

Przedstawiciele Akademii w roku 2014, obok zadań wprost określonych w zarządzeniu Prezydenta definiującym jej zadania, członkowie Akademii odegrali istotną rolę w rozwoju pilotażowego działania pt. „Język maszyn” realizowanego we wrocławskich szkołach podstawowych oraz gimnazjach. Inne projekty adresowane w 2014 r. do młodzieży to: „Matma nie gryzie” i „Gucio” (warsztaty dla młodzieży licealnej wybitnie uzdolnionej w dziedzinie biologii; Instytut Immunologii PAN). Członkowie Akademii promowali Wrocław na forach naukowych w kraju.

KONKURS WROCLAWSKA MAGNOLIA - KONTYNUACJA

Przeprowadzono kolejną edycję konkursu Wrocławska Magnolia na najlepsze prace magisterskie z szeroko pojętej dziedziny ochrony środowiska i przyrody Wrocławia. W poprzednich dwóch latach przeprowadzono korektę modelu tematycznego konkursu, koncentrując tematykę prac mogących brać udział w konkursie na szeroko pojętej poprawie jakości życia wrocławian. Ten kierunek działania został utrzymany w roku 2014 i będzie rozwijany w kolejnych edycjach programu.

WSPARCIE ORGANIZACYJNE FORUM DYSKUSYJNEGO IM. PROFESORA DUDKA

Mając na uwadze znaczenie inicjatywy stworzonej przez Profesora Dudka dla rozwoju samorządności, życia intelektualnego i demokratycznego we Wrocławiu, Biuro Współpracy z Uczelniami w roku 2014 kontynuowało wsparcie działalności forum dyskusyjnego imienia Profesora Dudka. Forum nawiązuje wprost do spotkań organizowanych przez Profesora i jest adresowane do środowiska akademickiego Wrocławia. Spotkania koordynowane są przez profesora Andrzeja Kisielewicza. Ze względu na wymogi dyskusji (brak anonimowości) każdorazowo przygotowywana jest lista uczestników. Na spotkania Forum zapraszani są także wybitni uczniowie wrocławskich szkół średnich.

AKADEMIA POLSKIEGO FILMU / AKADEMIA KINA ŚWIATOWEGO

Kontynuowano w roku 2014 wsparcie konsultacyjne na rzecz realizacji otwartych kursów historii polskiego i światowego kina, które są sukcesywnie wprowadzane także do programów wrocławskich uczelni, jako przedmioty dodatkowe.

Akademie organizowane są przez Polski Instytut Sztuki Filmowej przy współpracy Fundacji Nowe Horyzonty; AFP (4 semestry) AKŚ (8 semestrów) są kursami historii polskiego i światowego kina. Zajęcia realizowane są w części uczelni Wrocławia w formie międzywydziałowych przedmiotów fakultatywnych, a ich zaliczenie premiowane punktami

ECTS. BWU prowadziło działania konsultacyjne i wspierające wprowadzenie przedmiotów do wrocławskich uczelni.

WSPARCIE PROCESU INWESTYCYJNEGO

Cel: stworzenie mechanizmów współpracy uczelni i biznesu zgodnie z krótko i długoterminowymi potrzebami wrocławskiego rynku pracy.

PROGRAM „WROCLAW KODUJE”

W ramach realizacji programu Wrocławskie Centrum Akademickie, wskutek konsultacji prowadzonych przez dyrekcję biura m.in. w ramach spotkań ze środowiskiem pracodawców inwestujący we Wrocławiu, a także szeroko rozumianym środowiskiem edukacyjnym, zdefiniowany został program „Wrocław koduje”. Program realizowany jest w trybie międzyinstytucjonalnej i międzywydziałowej współpracy następujących podmiotów:

- Powiatowy Urząd Pracy we Wrocławiu;
- Wrocławskie Centrum Doskonalenia Nauczycieli;
- Agencja Rozwoju Aglomeracji Wrocławskiej;
- Akademia Młodych Uczonych i Artystów;
- Wydział Komunikacji Społecznej Urzędu Miejskiego Wrocławia;
- Departament Edukacji Urzędu Miejskiego Wrocławia;
- Biuro Współpracy z Uczelniami Wyższymi Urzędu Miejskiego Wrocławia.

Program „Wrocław koduje” jest przedsięwzięciem miasta Wrocław, którego przedmiotem jest praktyczna próba systemowego wdrożenia idei, inspirowanej pomysłem Zbigniewa Rybczyńskiego, którą daje się sprowadzić do formuły: **„kodowanie może i powinno stać się umiejętnością powszechną”**.

Eksperyment realizowany jest równolegle na płaszczyźnie edukacyjnej oraz w obszarze wsparcia rozwoju rynku pracy we Wrocławiu:

⇒ **edukacja** – realizacja pilotażowego programu „Język maszyn” w 64 szkołach podstawowych i gimnazjalnych we Wrocławiu (autorzy programu nauczania: Jakub Jernajczyk, Jarosław Drapała, Bartłomiej Skowron – Akademia Młodych Uczonych i Artystów; realizacja: WCDN, Wydział Edukacji Urzędu),
Zastosowane narzędzia: teczka „Przyroda”, aplikacje do nauki kodowania, warsztaty dla nauczycieli, zeszyty ćwiczeń i zajęcia szkolne.

Zastosowane produkty: ponad 120 nauczycieli przeszkolonych do pracy w ramach nauczania „języka maszyn”, w tym kilkoro liderów-ekspertów; ponad dwa tysiące uczniów, którzy na różnych poziomach kształcenia: podstawowym i gimnazjalnym przeszli przez 2-semestralny cykl kształcenia według opracowanego programu; wyniki ewaluacji dwusemestralnego pilotażowego cyklu kształcenia na dużej próbie statystycznej; decyzja o kontynuacji etapu pilotażowego w roku szkolnym 2014/2015.

⇒ **rynek pracy** – realizacja pilotażowego programu „Wrocław pracuje”, którego celem jest (w oparciu o dostępne narzędzia systemowe) skuteczne przekwalifikowanie uczestników rynku pracy (głównie absolwentów uczelni wyższych dowolnych kierunków) na potrzeby pracy w sektorze IT: m.in.: jako programistów oraz testerów oprogramowania (realizacja: Powiatowy Urząd Pracy, Agencja Rozwoju Aglomeracji Wrocławskiej, pracodawcy).

Zastosowane narzędzia: szkolenia z praktykami dla bezrobotnych: tzn. tych, które zarejestrowały się w PUP by wziąć udział w szkoleniu na potrzeby sektora IT (wykonawca: PUP i pracodawcy);

Zastosowane produkty: ok. 150 absolwentów szkoleń z praktykami (4-6 miesięcy), realizowanych przez Powiatowy Urząd Pracy we współpracy z pracodawcami; pierwotny model organizacyjny współpracy z przedsiębiorcami w zakresie przekwalifikowania kadr na potrzeby szybko rosnącej branży IT (dalszy rozwój zaplanowany na rok 2015 pod tytułem „Wrocławski Absolwent 3.0”).

„MOZART” – PARTNERSTWO NAUKI I BIZNESU

W roku 2014 przeprowadzono kolejną rekrutację 30 dwunastomiesięcznych partnerstw

naukowo-biznesowych oraz, zgodnie z uchwałą Rady Miejskiej w tej sprawie, przedłużono o 6 miesięcy - 5 partnerstw.

Zasadniczym celem programu jest wsparcie wrocławskiego rynku pracy, docelowo poprzez tworzenie nowych miejsc pracy dla wrocławian w efekcie partnerstwa nauki i biznesu. Dodatkowo celem jest też inicjowanie przepływu wiedzy od praktyków przedsiębiorczości do uczelni w celu lepszego dostosowywania programów nauczania dla potrzeb rynku pracy.

WROCŁAWSKI ABSOLWENT

Kontynuowano realizację projektu „Wrocławski Absolwent”, którego przedmiotem jest stworzenie modelu współpracy uczelni i biznesu przy wsparciu samorządu. Przedsięwzięcie obejmuje przeprowadzenie dodatkowego pakietu zajęć dla studentów ostatnich lat różnych specjalności (kryterium różnorodności dyscyplinarnej). W projekcie aktywny udział biorą wrocławscy przedsiębiorcy - na wszystkich etapach: od rekrutacji studentów oraz trenerów, poprzez budowanie sylabusu, prowadzenie zajęć aż po ewaluację. W roku 2014 finalizowana była 4. edycja projektu (do końca drugiego semestru roku akad. 2013/14). W semestrze zimowym uruchomiona kolejna edycja projektu. W efekcie przeprowadzonego konkursu na realizację kursu, środki na realizację przedsięwzięcia przekazane zostały Uniwersytetowi Ekonomicznemu we Wrocławiu.

WSPÓŁPRACA Z KOMISJĄ EUROPEJSKĄ

Na zaproszenie Komisji Europejskiej Dyrektor Biura wziął w roli eksperta udział w panelu poświęconemu współpracy miast i uniwersytetów podczas European Regions' Open Days w Brukseli 8 października 2014 r. (forma: teleprezentacja spowodowana sytuacją rodzinną).

TWORZENIE I WSPIERANIE SIECI WSPÓŁPRACY AKADEMICKO-BIZNESOWO-SAMORZĄDOWEJ

WROCŁAWSKIE CENTRUM AKADEMICKIE – RYNEK 13

Umiejscowienie programu Wrocławskie Centrum Akademickie w tym miejscu jest ściśle powiązane z celem integrowania środowiska akademickiego.

W pomieszczeniach znajdujących się na pierwszym piętrze kamienicy organizowane były w 2014 r. cykliczne spotkania otwarte i warsztatowe, między innymi:

- Spotkania Akademii Młodych Uczonych i Artystów oraz jej gości;
- Spotkania Forum Dyskusyjnego im. Prof. Dudka (tzw. Salon Dudka);
- Spotkania warsztatowe z przedsiębiorcami, w tym działania Wrocławskiego Centrum Badań EIT+ związane z udziałem we wspólnocie wiedzy i innowacji ds. zmiany klimatycznej Europejskiego Instytutu Wiedzy i Innowacji (EIT);
- Dyskusje na tematy związane z rozwojem akademickiego Wrocławia;
- Prezentacje dla gości miasta.

UNIA METROPOLII POLSKICH

W roku 2014 kontynuowano współpracę z UMP. Dyrektor Biura Współpracy z Uczelniami Wyższymi uczestniczył w spotkaniach i posiedzeniach komisji ds. badań i innowacji (Warszawa: kwiecień i czerwiec 2014).

AUDYT WEWNĘTRZNY

W 2014 r. zadania audytowe prowadzone były według planu audytu wewnętrznego na rok 2014:

- wykonano trzy zadania audytowe planowane zapewniające,
- przeprowadzono zgodnie z planem na 2014 r. czynności sprawdzające,
- przesunięto do 30 kwietnia 2015 r. zakończenie wykonania trzech zadań audytowych planowanych zapewniających oraz jednych planowanych czynności doradczych, ze względu na zły stan zdrowia audytora wewnętrznego w 2014 r.

Efektami przeprowadzonych zadań audytowych było: zapewnienie o prawidłowości funkcjonowania kontroli zarządczej w audytowanych obszarach lub zalecenia w celu zwiększenia efektywności i skuteczności kontroli zarządczej. Zalecenia oraz opinie i wnioski wynikające z ustaleń audytów wewnętrznych prezentowane były w sprawozdaniach.

Wykaz zrealizowanych zadań audytowych

Lp.	Temat zadania	Istotne ryzyka/ słabości kontroli zarządczej	Uwagi
1.	Funkcjonowanie kontroli zarządczej w CUI po trzech kwartałach 2014 r.	Istotne ryzyka to: polityka rachunkowości, ochrona zasobów/ zakończenie audytu przesunięte do 30.04.2015 r. ze względu na zły stan zdrowia audytora w 2014 r.	Zadanie planowane na 2014 r., zapewniające.
2.	Adekwatność i skuteczność kontroli zarządczej w zakresie realizacji działań z obszaru zdrowia publicznego	Istotne ryzyko to zapewnienie równego dostępu do świadczeń opieki zdrowotnej/ zakończenie audytu przesunięte do 30.04.2015 r. ze względu na zły stan zdrowia audytora w 2014 r.	Zadanie planowane na 2014 r., zapewniające.
3.	Adekwatność i skuteczność kontroli zarządczej w zakresie finansów środowiskowych	Istotne ryzyka to: kompletność przychodów należnych z tyt. opłaty za gospodarowanie odpadami w ewidencji księgowej, adekwatność zaewidencjonowanych kosztów systemu gospodarowania odpadami, postępowanie w przypadku braku uiszczenia opłaty za gospodarowanie odpadami/zakończenie audytu przesunięte do 30.04.2015 r. ze względu na zły stan zdrowia audytora w 2014 r.	Zadanie planowane na 2014 r., zapewniające
4.	Warunki organizacyjno-prawne działalności CUI	Istotne ryzyka to: aktualizacja dotychczasowych umów świadczenia przez gminę usług telekomunikacyjnych, rejestracje i informacje podatkowe, procedury (regulaminy, polityki, rejestry, ewidencje) archiwizacja/ zakończenie audytu przesunięte do 30.04.2015 r. ze względu na zły stan zdrowia audytora w 2014 r.	Zadanie planowane na 2014 r., czynności doradcze
5.	Udzielanie wsparcia merytorycznego przez pracowników ZOJM innym użytkownikom Zintegrowanego Systemu Zarządzania Wrocławską Oświatą.	Brak aktualnego harmonogramu i liczby docelowo włączonych jednostek nie będących w scentralizowanej obsłudze finansowo-księgowej w ZOJM w ramach Zintegrowanego Systemu Zarządzania Wrocławską Oświatą, co wiąże się z ustaleniem zakresu wspierania merytorycznego przez pracowników ZOJM.	Zadanie planowane na 2014 r., zapewniające.
6.	Prowadzenie postępowań i wydawanie decyzji administracyjnych w sprawach dotyczących dodatków mieszkaniowych w Miejskim Ośrodku Pomocy Społecznej we Wrocławiu.	1) brak wewnętrznych procedur umożliwiających nie przekazywanie dodatków mieszkaniowych dla Zarządców, Spółdzielni Mieszkaniowych, gdy MOPS otrzymał informację, o niepłaceniu czynszu przez najemcę przez 2 pełne miesiące, w trzecim miesiącu przed dniem 10 danego miesiąca, 2) brak ustalonych zasad dochodzenia zwrotu nienależnie przekazanego do Zarządcy, Spółdzielni Mieszkaniowej dodatku mieszkaniowego za miesiąc, w którym dyspozycja o niepłaceniu czynszu przez najemcę przez dwa pełne miesiące dotarła do MOPS po 10 dniu danego miesiąca.	Zadanie planowane na 2014 r., zapewniające.
7.	Obieg dokumentacji związanej z instrukcją archiwizacyjną w Centrum Integracji Społecznej we Wrocławiu.	Nieokreślenie sposobu archiwizowania rejestrów elektronicznych jako pomocniczych do archiwizacji papierowej w szczególności dotyczących zagadnień księgowych i kadrowych.	Zadanie planowane na 2014 r., zapewniające

Wykaz zrealizowanych czynności sprawdzających, zgodnie z planem audytu na 2014 r.

Czynność sprawdzająca	Uwagi
Prawidłowość zapisów w umowach informatycznych zabezpieczających interes Gminy	Zalecenia wykonano

DZIAŁALNOŚĆ JEDNOOSOBOWYCH SPÓŁEK GMINY WROCŁAW ORAZ SPÓŁEK Z UDZIAŁEM GMINY WROCŁAW

W 2014 r. Gmina Wrocław sprawowała nadzór właścicielski nad:

⇒ **jednoosobowymi spółkami Gminy:**

1. Miejskie Przedsiębiorstwo Wodociągów i Kanalizacji S. A.
2. Miejskie Przedsiębiorstwo Komunikacyjne Sp. z o.o.
3. Towarzystwo Budownictwa Społecznego Wrocław Sp. z o.o.
4. Wrocławskie Mieszkania Sp. z o.o.
5. Wrocławskie Inwestycje Sp. z o.o.
6. Wrocław 2012 Sp. z o.o.
7. Wrocławskie Centrum Treningowe SPARTAN Sp. z o.o.
8. Wrocławski Park Wodny S.A.
9. ZOO Wrocław Sp. z o.o.
10. Wrocławska Rewitalizacja Sp. z o.o.
11. Wrocławskiego Centrum Rehabilitacji i Medycyny Sportowej Sp. z o.o.
12. Wrocławski Komitet Organizacyjny – Światowe Igrzyska Sportowe 2017 Sp. z o.o.

⇒ **spółkami, w których Gmina ma większościowe udziały/akcje:**

1. Agencja Rozwoju Aglomeracji Wrocławskiej S.A.
2. Wrocławskie Przedsiębiorstwo Hala Ludowa Sp. z o.o.
3. Wrocławski Park Technologiczny S.A.
4. Ekosystem Sp. z o.o.
5. Wrocławskie Centrum Badań EIT + Sp. z o.o.

⇒ **spółkami, w których Gmina ma mniejszościowe udziały/akcje:**

1. Port Lotniczy Wrocław S.A.
2. Wrocławski Klub Sportowy „Śląsk Wrocław” S.A.
3. Data Techno Park Sp. z o.o. (dawniej: Wrocławski Medyczny Park Naukowo – Technologiczny Sp. z o.o.)
4. Dolnośląskie Centrum Medyczne DOLMED S.A.

Łączne zaangażowanie kapitałowe Gminy Wrocław w Spółkach, liczone jako suma wartości nominalnych udziałów / akcji na dzień 31 grudnia 2014 r. wynosiło **2 131 035 238,00 zł.**

Zestawienie informacji dotyczących udziałów lub akcji Gminy Wrocław w spółkach prawa handlowego – stan na dzień 31 grudnia 2014 r.

lp.	Nazwa Spółki	Liczba udziałów/ akcji Gminy Wrocław [szt.]	Wartość nominalna udziału/ akcji [zł]	Kapitał Gminy Wrocław [zł]	Udział % Gminy w kapitale zakładowym	Kapitał zakładowy Spółki [zł]
1.	MPWIK S.A.	9 154 637	50	457 731 850	100,00%	457 731 850
2.	MPK Sp. z o.o.	339 515	675	229 172 625	100,00%	229 172 625
3.	TBS Wrocław Sp. z o.o.	339	499 102	169 195 578	100,00%	169 195 578
4.	Wrocławskie Mieszkania Sp. z o.o.	14 109	1 000	14 109 000	100,00%	14 109 000
5.	Wrocławskie Inwestycje Sp. z o.o.	8 500	1 000	8 500 000	100,00%	8 500 000

6.	Wrocław 2012 Sp. z o.o.	571 462	1 000	571 462 000	100,00%	571 462 000
7.	Wrocławskie Centrum Treningowe SPARTAN Sp. z o.o.	84 739	500	42 369 500	100,00%	42 369 500
8.	Wrocławski Park Wodny S. A.	54 818 953	1	54 818 953	100,00%	54 818 953
9.	ZOO Wrocław Sp. z o.o.	173 391	1 000	173 391 000	100,00%	173 391 000
10.	Wrocławska Rewitalizacja Sp. z o.o.	4 400	1 000	4 400 000	100,00%	4 400 000
11.	Wrocławski Komitet Organizacyjny - Światowe Igrzyska Sportowe 2017 Sp. z o.o.	3 000	1 000	3 000 000	100,00%	3 000 000
12.	Agencja Rozwoju Aglomeracji Wrocławskiej S.A.	43 210 377	1	43 210 377	99,40%	43 472 377
13.	Wrocławskie Przedsiębiorstwo Hala Ludowa Sp. z o.o.	282 429	500	141 214 500	97,78%	144 423 000
14.	Wrocławski Park Technologiczny S.A.	219 181	100	21 918 100	97,61%	22 454 500
15.	Ekosystem Spółka z o. o.	12 129	1 000	12 129 000	97,60%	12 427 000
16.	Wrocławskie Centrum Badań EIT + Sp. z o.o.	60 734	1 000	60 734 000	89,40%	67 934 000
17.	Port Lotniczy Wrocław S.A.	203 287	500	101 643 500	49,14%	206 830 000
18.	Wrocławski Klub Sportowy "Śląsk Wrocław" S.A	20 118	1 000	20 118 000	48,21%	41 728 000
19.	Dolnośląskie Centrum Medyczne DOLMED S.A.	1 717 255	1	1 717 255	8,08%	21 244 330
20.	Data Techno Park Sp. z o.o.	4 000	50	200 000	6,50%	3 075 400

W roku 2014 koncentrowano działania na realizacji zadań i projektów nietypowych, o różnym stopniu skomplikowania, spośród których do najważniejszych zaliczyć można m. in.:

⇒ **Zbycie udziałów Wrocławskiego Centrum Rehabilitacji i Medycyny Sportowej Sp. z o.o., będących własnością Miasta**

W dniu 30 stycznia 2014 r. została podpisana umowa zbycia udziałów Wrocławskiego Centrum Rehabilitacji i Medycyny Sportowej Spółka z ograniczoną odpowiedzialnością. Gmina Wrocław sprzedała udziały stanowiące 100% kapitału zakładowego spółki. W dniu 16 kwietnia 2013 r. Prezydenta Wrocławia podpisał zarządzenie nr 7304/13 w sprawie szczegółowego trybu zbycia udziałów Wrocławskiego Centrum Rehabilitacji i Medycyny Sportowej Spółka z ograniczoną odpowiedzialnością. W dniu 24 kwietnia 2013 r. zostało ogłoszone zaproszenie do negocjacji w sprawie zbycia przedmiotowych udziałów. Umowa została zawarta zgodnie z ustawą z dnia 30 sierpnia 1996 roku o komercjalizacji i prywatyzacji (Dz. U. z 2013 r. poz. 216 z późn. zm.) w następstwie negocjacji podjętych na podstawie zaproszenia do negocjacji, w rozumieniu § 19 rozporządzenia Rady Ministrów z dnia 30 maja 2011 r. W sprawie szczegółowego trybu zbywania akcji Skarbu Państwa (Dz. U. Nr 114, poz. 664) i prowadzonych z Nabywcą. Nabywcą, Przedsiębiorstwo Produkcji Farmaceutycznej Hasco-Lek Spółka Akcyjna z siedzibą we Wrocławiu, dokonał zapłaty całości ceny w kwocie 8 701 620,00 zł, przed zawarciem przedmiotowej umowy.

⇒ **Utworzono spółkę pod firmą Wrocławski Komitet Organizacyjny Światowe Igrzyska Sportowe 2017 Spółka z ograniczoną odpowiedzialnością, w celu przygotowania i przeprowadzenia imprezy sportowej The World Games 2017**

W dniu 21 maja 2012 r. Miasto podpisało z The International Word Games Association umowę o zorganizowanie The World Games 2017 (TWG 2017). Zgodnie z tą umową Miasto ma wyznaczyć lokalny komitet organizacyjny, który będzie nosił nazwę Wrocławski Komitet Organizacyjny (WKO) i który zajmie się wszystkimi aspektami

operacyjnymi związanymi z organizacją TWG 2017. Zgodnie z umową, WKO może być spółka lub inny podmiot wyznaczony przez Miasto Wrocław. Mają mu zostać nadane „wymagane uprawnienia i upoważnienia w celu umożliwienia realizacji niezależnych działań związanych z wykonywaniem umowy o zorganizowanie TWG 2017”. Gmina Wrocław będzie w 2017 r. gospodarzem The World Games, najwyższej klasy wydarzenia sportowego organizowanego przez The International Word Games Association (IWGA) pod patronatem Międzynarodowego Komitetu Olimpijskiego (MKOL). Jest to impreza wielkiej rangi, druga co do wielkości na świecie po letnich igrzyskach olimpijskich. Dziesiąta edycja igrzysk we Wrocławiu będzie największą imprezą sportową zorganizowaną dotychczas w Polsce – spodziewany jest udział około 3500-4000 zawodników z ponad 100 krajów, rywalizujących w około 40 dyscyplinach.

W dniu 23 stycznia 2014 r. Rada Miejska Wrocławia podjęła uchwałę nr LIII/1324/14 w sprawie utworzenia spółki pod firmą Wrocławski Komitet Organizacyjny – Światowe Igrzyska Sportowe 2017 Spółka z ograniczoną odpowiedzialnością, w efekcie w dniu 14 lutego 2014 r. Prezydent Wrocławia podpisał Akt Założycielski Spółki pod firmą Wrocławski Komitet Organizacyjny – Światowe Igrzyska Sportowe 2017 Spółka z ograniczoną odpowiedzialnością z kapitałem zakładowym w wysokości 3.000.000,00 zł. Środki finansowe na ten cel pochodzą z budżetu Gminy na rok 2014.

Spółka została zarejestrowana w Krajowym Rejestrze Sądowym 4 kwietnia 2014 r. pod numerem: 0000504742.

⇒ **Zbycie przez Gminę Wrocław akcji spółki Wrocławski Klub Sportowy „Śląsk Wrocław” S.A.**

W dniu 20 grudnia 2013 r. Prezydent wydał zarządzenie nr 9451/13 w sprawie szczegółowego trybu zbycia akcji spółki pod firmą: Wrocławski Klub Sportowy „Śląsk Wrocław” S.A. z siedzibą we Wrocławiu, będących własnością Gminy Wrocław. Na mocy niniejszego zarządzenia przeznaczono do zbycia – w trybie trzech ofert ogłoszonych publicznie (zgodnie z przepisami działu IV ustawy z dnia 30 sierpnia 1996 r. o komercjalizacji i prywatyzacji) akcje w liczbie 18 900, stanowiących 50,63% w kapitale zakładowym Spółki. Każda z 3 ofert dotyczyła 6 300 akcji, stanowiących 16,88% w kapitale zakładowym Spółki. W dniu 27.12.2013 r. ukazało się ogłoszenie w Rzeczypospolitej oraz na BIP-ie Urzędu Miejskiego Wrocławia ww. ofert. Została założona karta prywatyzacji. Oświadczenie o przyjęciu oferty złożyli: I oferta – Przedsiębiorstwo Produkcji Farmaceutycznej „HASCO-LEK” S.A. w dniu 28 grudnia 2013 r.; II oferta – INTER-SYSTEM S.A. w dniu 28 grudnia 2013 r.; III oferta – SUPRA INVEST S.A. w dniu 27 grudnia 2013 r. Oświadczenia były kompletne i spełniały wymagania zawarte w ofertach jw. W dniu 10 stycznia 2014 r. nastąpiło podpisanie umów sprzedaży akcji Spółki Wrocławski Klub Sportowy „Śląsk Wrocław” S.A. z wyżej wymienionymi nabywcami.

⇒ **Decyzja o wystąpieniu Gminy Wrocław ze spółki Data Techno Park Spółka z ograniczoną odpowiedzialnością**

Spółka Data Techno Park Sp. z o.o. uzyskała wpis do Krajowego Rejestru Sądowego pod numerem: 0000241430 w dniu 16 września 2005 r. jako Wrocławski Medyczny Park Naukowo Technologiczny sp. z o.o. Założycielami Spółki były: Akademia Medyczna im. Piastów Śląskich we Wrocławiu oraz Instytut Zarządzania i Samorządności sp. z o.o. z siedzibą we Wrocławiu.

Gmina Wrocław przystąpiła do Spółki po uzyskaniu stosownej zgody Rady Miejskiej wyrażonej uchwałą nr LVII/3379/06 z dnia 19 października 2006 r. poprzez wniesienie wkładu pieniężnego w wysokości 200 000,00 zł (słownie: dwieście tysięcy złotych 00/100). Do chwili obecnej poziom zaangażowania kapitałowego Gminy Wrocław nie zmienił się i w jej posiadaniu znajduje się 4 000 (słownie: cztery tysiące) udziałów o wartości nominalnej 50,00 zł (słownie: pięćdziesiąt złotych 00/100) każdy i łącznej wartości nominalnej 200 000,00 zł (słownie: dwieście tysięcy złotych 00/100) co stanowi 6,5% udziału w kapitale zakładowym Spółki. Na początku 2014 zmianie uległa struktura właścicielska i obecnie 64,20% udziałów Spółki należy do podmiotu prywatnego – Spółki ITMED Sp. z o.o., a działalność Spółki ma w istotnej części charakter komercyjny, tj. odbywa się poza sferą użyteczności publicznej. W związku z tym podjęto decyzję o wystąpieniu ze spółki poprzez zbycie udziałów.

Bieżący nadzór nad spółkami z udziałem Gminy Wrocław Biuro Nadzoru Właścicielskiego realizowało między innymi poprzez:

- ⇒ wykonywanie praw korporacyjnych i majątkowych Miasta w Spółkach, w szczególności: przygotowywanie projektów aktów stanowiących, w tym projektów uchwał Rady Miejskiej Wrocławia oraz przygotowywanie analiz i procedur zbywania akcji i udziałów,
- ⇒ współpraca przy przygotowywaniu procedur przekształceń majątkowych i/lub własnościowych w Mieście,
- ⇒ współpraca przy tworzeniu strategii rozwoju spółek,
- ⇒ monitorowanie pozycji rynkowej i finansowej spółek,
- ⇒ współpraca z organami spółek w zakresie zmian majątkowych lub udostępniania innym podmiotom składników majątkowych (w tym nieruchomości),
- ⇒ gromadzenie dokumentów związanych z organami spółek,
- ⇒ nadzór i realizacja ustawy o wynagrodzeniu osób kierujących niektórymi podmiotami prawnymi,
- ⇒ opiniowanie planów, programów oraz wniosków spółek przedkładanych Prezydentowi i/lub Radzie Miejskiej Wrocławia,
- ⇒ przygotowywanie projektów dokumentów, w tym uchwał, opinii i informacji na Zgromadzenie Wspólników lub Walne Zgromadzenie,
- ⇒ prowadzenie i/lub koordynacja wspólnych projektów Miasta i spółek,
- ⇒ opracowywanie standaryzujących projektów dokumentów organizacyjnych zalecanych do stosowania w jednoosobowych spółkach,
- ⇒ przygotowywanie informacji dla Prezydenta o operacyjnych i strategicznych działaniach podejmowanych przez spółki,
- ⇒ współpraca z organami spółek w pozyskiwaniu zewnętrznych źródeł finansowania, pozyskiwaniu nowych technologii itp.,
- ⇒ monitorowanie ważniejszych projektów inwestycyjnych prowadzonych przez spółki,
- ⇒ inicjowanie procedur naprawczych w spółkach,
- ⇒ przygotowywanie koncepcji procedur przekazywania Miastu mienia pozostałego po likwidacji lub upadłości spółki,
- ⇒ współdziałanie z organami administracji rządowej, organami samorządów terytorialnych, jednostkami gospodarczymi oraz innymi instytucjami w sprawach wchodzących w zakres działalności Biura,
- ⇒ przygotowywanie projektów uchwał Rady Miejskiej w sprawach wchodzących w kompetencje Biura, w tym przygotowywanie opinii projektów uchwał Rady Miejskiej w sprawach opłat za usługi komunalne,
- ⇒ inicjowanie i koordynacja nowych przedsięwzięć gospodarczych z udziałem spółek.

Wykaz zarządzeń, dot. nadzoru właścicielskiego nad Spółkami, opracowanych przez Biuro Nadzoru Właścicielskiego

Lp.	Nr zarządzenia	Data podjęcia w 2014 r.	w sprawie
1	9714/14	29 styczeń	zmieniające zarządzenie nr 4486/12 Prezydenta Wrocławia z dnia 8 maja 2012 r. w sprawie zasad zlecenia i rozliczania z realizacji zadań powierzonych do wykonywania aktem założycielskim spółce Wrocławska Rewitalizacja Spółka z ograniczoną odpowiedzialnością
2	9786/14	4 luty	w sprawie wniesienia dopłaty do spółki ZOO Wrocław Spółka z ograniczoną odpowiedzialnością
3	9787/14	4 luty	w sprawie pokrycia podwyższonego kapitału zakładowego spółki ZOO Wrocław Spółka z ograniczoną odpowiedzialnością
4	9828/14	7 luty	w sprawie pokrycia podwyższonego kapitału zakładowego spółki Wrocławski Klub sportowy "Śląsk Wrocław" Spółka Akcyjna
5	9820/14	7 luty	w sprawie wyznaczenia przedstawicieli Gminy Wrocław do składu Rady Nadzorczej pierwszej kadencji spółki pod firmą: Wrocławski Komitet Organizacyjny - Światowe Igrzyska Sportowe 2017 Spółka z ograniczoną odpowiedzialnością

6	9848/14	10 luty	zmieniające zarządzenie nr 1636/11 Prezydenta Wrocławia z dnia 21 czerwca 2011 r. w sprawie wyznaczenia Członków Rady Nadzorczej pierwszej kadencji spółki Miejskie Przedsiębiorstwo Wodociągów i Kanalizacji Spółka Akcyjna powstałej z przekształcenia spółki Miejskie Przedsiębiorstwo Wodociągów i Kanalizacji Spółka z ograniczoną odpowiedzialnością
7	9857/14	12 luty	w sprawie pokrycia podwyższonego kapitału zakładowego spółki WROCLAW 2012 Spółka z ograniczoną odpowiedzialnością
8	9858/14	12 luty	w sprawie pokrycia podwyższonego kapitału zakładowego spółki WROCLAW 2012 Spółka z ograniczoną odpowiedzialnością
9	9941/14	21 luty	w sprawie pokrycia podwyższonego kapitału zakładowego spółki Wrocławskie Centrum Badań EIT+ Spółka z ograniczoną odpowiedzialnością
10	10012/14	28 luty	w sprawie odwołania przedstawiciela Gminy Wrocław ze składu Rady Nadzorczej spółki Wrocławski Klub Sportowy "Słask Wrocław" Spółka Akcyjna
11	10078/14	6 marzec	w sprawie pokrycia kapitału zakładowego spółki Agencja Rozwoju Aglomeracji Wrocławskiej Spółka Akcyjna
12	10076/14	6 marzec	w sprawie odwołania przedstawicieli Gminy Wrocław ze składu Rady nadzorczej pierwszej kadencji spółki pod firmą: Wrocławskie Centrum Rehabilitacji i Medycyny Sportowej spółka z ograniczoną odpowiedzialnością
13	10077/14	6 marzec	w sprawie pokrycia podwyższonego kapitału zakładowego spółki Wrocławskie Mieszkania Spółka z ograniczoną odpowiedzialnością
14	10214/14	17 marzec	w sprawie pokrycia podwyższonego kapitału zakładowego spółki WROCLAW 2012 Spółka z ograniczoną odpowiedzialnością
15	10223/14	19 marca	w sprawie ustalenia indywidualnego miesięcznego wynagrodzenia oraz świadczeń dodatkowych dla Prezesa Zarządu spółki Wrocławski Komitet Organizacyjny – Światowe Igrzyska Sportowe 2017 Spółka z ograniczoną odpowiedzialnością
16	10285/14	26 marzec	zmieniające zarządzenie nr 1636/11 Prezydenta Wrocławia z dnia 21 czerwca 2011 r. w sprawie wyznaczenia Członków Rady Nadzorczej pierwszej kadencji spółki Miejskie Przedsiębiorstwo Wodociągów i Kanalizacji Spółka Akcyjna powstałej z przekształcenia spółki Miejskie Przedsiębiorstwo Wodociągów i Kanalizacji Spółka z ograniczoną odpowiedzialnością
17	10284/14	26 marzec	w sprawie pokrycia podwyższonego kapitału zakładowego spółki WROCLAW 2012 Spółka z ograniczoną odpowiedzialnością
18	10290/14	27 marzec	w sprawie pokrycia podwyższonego kapitału zakładowego spółki Wrocławska Rewitalizacja Spółka z ograniczoną odpowiedzialnością
19	10371/14	4 kwiecień	w sprawie wyznaczenia przedstawicieli Gminy Wrocław do składu Rady Nadzorczej III kadencji spółki Wrocławska Rewitalizacja Spółka z ograniczoną odpowiedzialnością
20	10417/14	8 kwiecień	w sprawie wniesienia dopłaty spółki Wrocławskie Mieszkania Spółka z ograniczoną odpowiedzialnością
21	10441/14	10 kwiecień	w sprawie zasad zlecenia i rozliczania z realizacji zadań powierzonych do wykonywania spółce Agencja Rozwoju Aglomeracji Wrocławskiej Spółka Akcyjna z siedzibą we Wrocławiu
22	10449/14	14 kwiecień	w sprawie wyznaczenia przedstawicieli Gminy Wrocław do składu Rady Nadzorczej IV kadencji Wrocławskiego Parku Wodnego Spółka Akcyjna
23	10481/14	16 kwiecień	w sprawie wyznaczenia przedstawicieli Gminy Wrocław do składu Rady Nadzorczej VII kadencji spółki Wrocławski Park Wodny Spółka Akcyjna
24	10557/14	24 kwiecień	w sprawie pokrycia podwyższonego kapitału zakładowego spółki WROCLAW 2012 Spółka z ograniczoną odpowiedzialnością
25	10687/14	9 maj	zmieniające zarządzenie nr 6418/12 Prezydenta Wrocławia z dnia 31 grudnia 2012 r. w sprawie powierzenia spółce Ekosystem Spółka z ograniczoną odpowiedzialnością zadań z zakresu gospodarowania odpadami i utrzymania czystości
26	10805/14	20 maj	w sprawie wyznaczenia przedstawicieli Gminy Wrocław do składu Rady Nadzorczej III kadencji Spółki Wrocławskie Inwestycje Spółka z ograniczoną odpowiedzialnością
27	10878/14	23 maj	zmieniające zarządzenie nr 10449/14 Prezydenta Wrocławia z dnia 14 kwietnia 2014r. W sprawie wyznaczenia przedstawicieli Gminy Wrocław do składu Rady Nadzorczej IV kadencji Wrocławskiego Parku Wodnego Spółka Akcyjna
28	10875/14	23 maj	zmieniające zarządzenie nr 1637/11 Prezydenta Wrocławia z dnia 21 czerwca 2011 r. w sprawie zgłoszenie osób do składu Rady Nadzorczej spółki celowej WROCLAW 2012 Spółka z ograniczoną odpowiedzialnością
29	10873/14	23 maj	w sprawie pokrycia podwyższonego kapitału zakładowego spółki ZOO Wrocław Spółka z ograniczoną odpowiedzialnością

30	10880/14	23 maj	w sprawie wyznaczenia przedstawicieli Gminy Wrocław do składu Rady Nadzorczej VII kadencji spółki Miejskie Przedsiębiorstwo Komunikacyjne Spółka z ograniczoną odpowiedzialnością
31	10882/14	23 maj	w sprawie wyznaczenia przedstawicieli Gminy Wrocław do składu Rady Nadzorczej III kadencji spółki Agencja Rozwoju Aglomeracji Wrocławskiej Spółka Akcyjna z siedzibą we Wrocławiu
32	10884/14	23 maj	w sprawie wyznaczenia przedstawicieli Gminy Wrocław do składu Rady Nadzorczej III kadencji spółki Wrocławskie Mieszkania Spółka z ograniczoną odpowiedzialnością
33	10942/14	28 maj	zmieniające zarządzenie nr 1637/11 Prezydenta Wrocławia z dnia 21 czerwca 2011 r. w sprawie zgłoszenie osób do składu Rady Nadzorczej spółki celowej WROCŁAW 2012 Spółka z ograniczoną odpowiedzialnością
34	10882/14	5 czerwiec	w sprawie wyznaczenia przedstawicieli Gminy Wrocław do składu Rady Nadzorczej III kadencji spółki Agencja Rozwoju Aglomeracji Wrocławskiej Spółka Akcyjna
35	11021/14	9 czerwiec	w sprawie pokrycia podwyższonego kapitału zakładowego spółki Wrocławski Park Wodny Spółka Akcyjna
36	11078/14	11 czerwiec	w sprawie wyznaczenia przedstawicieli Gminy Wrocław do składu Rady Nadzorczej III kadencji spółki Wrocławskie Centrum Badań EIT+ Spółka z ograniczoną odpowiedzialnością
37	11101/14	13 czerwiec	w sprawie wyznaczenia przedstawicieli Gminy Wrocław do składu Rady Nadzorczej IX kadencji spółki Port Lotniczy Wrocław Spółka Akcyjna
38	11102/14	13 czerwiec	w sprawie wyznaczenia przedstawicieli Gminy Wrocław do składu Rady Nadzorczej VII kadencji spółki Towarzystwo Budownictwa Społecznego Wrocław Spółka z ograniczoną odpowiedzialnością
39	11155/14	18 czerwiec	w sprawie pokrycia podwyższonego kapitału zakładowego spółki Wrocławskie Przedsiębiorstwo HALA LUDOWA Spółka z ograniczoną odpowiedzialnością
40	11152/14	18 czerwiec	w sprawie zgłoszenie osób do składu Rady Nadzorczej spółki celowej WROCŁAW 2012 Spółka z ograniczoną odpowiedzialnością
41	11120/14	23 czerwiec	w sprawie wyznaczenia przedstawicieli Gminy Wrocław do składu Rady Nadzorczej III kadencji spółki Wrocławskie Centrum Treningowe SPARTAN spółka z ograniczoną odpowiedzialnością
42	11168/14	24 czerwiec	w sprawie wyznaczenia przedstawicieli Gminy Wrocław do składu Rady Nadzorczej kolejnej kadencji spółki Wrocławski Klub Sportowy "Śląsk Wrocław" Spółka Akcyjna
43	11167/14	24 czerwiec	w sprawie zmiany zarządzenia nr 11101/14 Prezydenta Wrocławia z dnia 13 czerwca 2014 r. w sprawie wyznaczenia przedstawicieli Gminy Wrocław do składu Rady Nadzorczej IX kadencji spółki Port Lotniczy Wrocław Spółka Akcyjna
44	11214/14	27 czerwiec	w sprawie pokrycia podwyższonego kapitału zakładowego spółki WROCŁAW 2012 Spółka z ograniczoną odpowiedzialnością
45	11277/14	2 lipiec	w sprawie nagrody rocznej Prezesa Zarządu spółki Wrocławski Park Wodny Spółka Akcyjna
46	11321/14	9 lipiec	zmieniające zarządzenie nr 2888/08 Prezydenta Wrocławia z dnia 7 marca 2008 r. w sprawie zasad zlecenia i rozliczania z realizacji zadań powierzonych do wykonywania aktem założycielskim spółce Wrocławskie Inwestycje Spółka z ograniczoną odpowiedzialnością
47	11364/14	11 lipiec	w sprawie nagrody rocznej Prezesa Zarządu spółki Miejskie Przedsiębiorstwo Wodociągów i Kanalizacji Spółka Akcyjna
48	11439/14	18 lipiec	w sprawie nagrody rocznej Prezesa Zarządu spółki Wrocławskie Inwestycje Spółka z ograniczoną odpowiedzialnością
49	11438/14	18 lipiec	w sprawie nagrody rocznej Prezesa Zarządu spółki ZOO Wrocław Spółka z ograniczoną odpowiedzialnością
50	11437/14	18 lipiec	w sprawie nagrody rocznej Prezesa Zarządu spółki Wrocławskie Mieszkania z ograniczoną odpowiedzialnością
51	11525/14	29 lipiec	zmieniające zarządzenie nr 11168/14 Prezydenta Wrocławia z dnia 24 czerwca 2014 r. w sprawie wyznaczenia przedstawicieli Gminy Wrocław do składu Rady Nadzorczej kolejnej kadencji spółki
52	11710/14	19 sierpień	w sprawie pokrycia podwyższonego kapitału zakładowego spółki WROCŁAW 2012 Spółka z ograniczoną odpowiedzialnością
53	12099/14	30 wrzesień	w sprawie pokrycia podwyższonego kapitału zakładowego spółki Ekosystem Spółka z ograniczoną odpowiedzialnością
54	12116/14	3 październik	w sprawie wniesienia dopłaty do spółki Wrocławskie Mieszkania Spółka z ograniczoną odpowiedzialnością
55	12179/14	10 październik	w sprawie wniesienia dopłaty do spółki ZOO Wrocław Spółka z ograniczoną odpowiedzialnością
56	12287/14	24 październik	w sprawie pokrycia podwyższonego kapitału zakładowego spółki Wrocławski Klub Sportowy "Śląsk Wrocław" Spółka Akcyjna

57	12286/14	24 październik	w sprawie pokrycia podwyższonego kapitału zakładowego spółki Wrocławskie Centrum Badań EIT+ Spółka z ograniczoną odpowiedzialnością
58	12305/14	27 październik	w sprawie pokrycia podwyższonego kapitału zakładowego spółki WROCŁAW 2012 Spółka z ograniczoną odpowiedzialnością
59	12306/14	27 październik	w sprawie pokrycia podwyższonego kapitału zakładowego Miejskiego Przedsiębiorstwa Komunikacyjnego Spółka z ograniczoną odpowiedzialnością
60	12624/14	1 grudzień	w sprawie pokrycia podwyższonego kapitału zakładowego spółki Wrocławski Komitet Organizacyjny - Światowe Igrzyska Sportowe 2017 Spółka z ograniczoną odpowiedzialnością
61	12653/14	4 grudzień	w sprawie pokrycia podwyższonego kapitału zakładowego spółki Wrocławskie Przedsiębiorstwo HALA LUDOWA Spółka z ograniczoną odpowiedzialnością
62	21/14	11 grudzień	w sprawie pokrycia podwyższonego kapitału zakładowego spółki Wrocławski Park Wodny Spółka Akcyjna
63	25/14	12 grudzień	w sprawie pokrycia podwyższonego kapitału zakładowego Miejskiego Przedsiębiorstwa Komunikacyjnego Spółka z ograniczoną odpowiedzialnością
64	106/14	19 grudzień	w sprawie pokrycia podwyższonego kapitału zakładowego spółki Towarzystwo Budownictwa Społecznego Wrocław spółka z ograniczoną odpowiedzialnością
65	124/14	22 grudzień	zmieniające zarządzenie nr 6319/12 Prezydenta Wrocławia z dnia 17 grudnia 2012 r. w sprawie zasad zlecenia i rozliczania z realizacji zadań powierzonych do wykonywania aktem założycielskim spółce Ekosystem Spółka z ograniczoną odpowiedzialnością
66	126/14	23 grudzień	zmieniające zarządzenie nr 2888/08 Prezydenta Wrocławia z dnia 7 marca 2008 r. w sprawie zasad zlecenia i rozliczania z realizacji zadań powierzonych do wykonywania aktem założycielskim spółce Wrocławskie Inwestycje Spółka z ograniczoną odpowiedzialnością
67	133/14	29 grudzień	zmieniające zarządzenie nr 4486/12 Prezydenta Wrocławia z dnia 8 maja 2012 r. w sprawie zasad zlecenia i rozliczania z realizacji zadań powierzonych do wykonywania aktem założycielskim spółce Wrocławska Rewitalizacja Spółka z ograniczoną odpowiedzialnością

Wartość i przedmiot wkładów i dopłat Gminy Wrocław do poszczególnych spółek w 2014 r.

Spółka	Wkład w zł	Przedmiot wkładu
Miejskie Przedsiębiorstwo Wodociągów i Kanalizacji S.A.	9 849 600,00	wkład pieniężny – na podwyższenie kapitału zakładowego, budżet 2014 r., zarządzenie nr 9498/13 z dnia 30.12.2013 r.
Miejskie Przedsiębiorstwo Komunikacyjne Sp. z o.o.	6 999 750,00	wkład pieniężny – zarządzenie nr 12306/14 z dnia 27.10.2014 r., uchwała RMW w dniu 22 maja 2014r .
	7 479 000,00	wkład pieniężny – Zarządzenie nr 25/14 z dnia 12.12.2014 r. Uwaga: do końca 2014r nie został zarejestrowany kapitał zakładowy
Towarzystwo Budownictwa Społecznego Wrocław Sp. z o.o.	2 141 940,00	wkład niepieniężny - w postaci wierzytelności przysługującej Gminie Wrocław od Spółki w łącznej kwocie 2.141.940 zł (z tytułu sprzedaży na rzecz Spółki w trybie art. 32 ust.1 ustawy o gospodarce nieruchomościami prawa własności nieruchomości, które Spółka miała w użytkowaniu wieczystym) zarządzenie nr 106/14 z dnia 19 grudnia 2014 r. Uwaga: do końca 2014 r. nie został zarejestrowany kapitał zakładowy
	201,00	wkład pieniężny - 201 zł - uzupełnienie udziału do pełnej jego wartości, zarządzenie nr 106/14 z dnia 19 grudnia 2014 r. Uwaga: do końca 2014r nie został zarejestrowany kapitał zakładowy
Wrocławskie Mieszkania Sp. z o.o.	2 000 000,00	wkład pieniężny – na podwyższenie kapitału zakładowego, zarządzenie nr 10077/14 z dnia 06.03.2014 r.
	4 000 000,00	dopłata – zarządzenie nr 10417/14 z dnia 08.04.2014 r.
		dopłata zwrócona do Gminy Wrocław w dniu 30 września 2014 r.

	10 000 00,00	dopłata – zarządzenie nr 12116/14 z dnia 03.10.2014 r. Dopłata zwrócona do Gminy Wrocław w dniu 19 grudnia 2014 r. w kwocie 8.500.000 zł. kwota 1.500.000 - zwrot do dnia 31 marca 2015 r.
Wrocław 2012 Sp. z o.o.	22 095 00,00	wkład pieniężny – na podwyższenie kapitału zakładowego, zarządzenie nr 9857/14 z dnia 12.02.2014 r.
	1 000 000,00	wkład pieniężny – na podwyższenie kapitału zakładowego, zarządzenie nr 9858/14 z dnia 12.02.2014 r.
	1 165 000,00	wkład pieniężny – na podwyższenie kapitału zakładowego, zarządzenie nr 10214 z dnia 17.03.2014 r.
	3 388 000,00	wkład pieniężny – na podwyższenie kapitału zakładowego, zarządzenie nr 10284/14 z dnia 26.03.2014 r.
	3 783 000,00	wkład pieniężny – na podwyższenie kapitału zakładowego, zarządzenie nr 10557/14 z dnia 24.04.2014 r.
	9 560 000,00	wkład pieniężny – na podwyższenie kapitału zakładowego, zarządzenie nr 11214/14 z dnia 27.06.2014 r.
	21 805 00,00	wkład pieniężny – na podwyższenie kapitału zakładowego, zarządzenie nr 11710/14 z dnia 19.08.2014 r.
	2 300 000,00	wkład pieniężny – na podwyższenie kapitału zakładowego, zarządzenie nr 12305/14 z dnia 27.10.2014r.
Wrocławski Park Wodny S.A.	2 822 750,00	wkład pieniężny – na podwyższenie kapitału zakładowego, budżet 2014 r., zarządzenie nr 9390/13 z dnia 13.12.2013 r.
	1 000 000,00	wkład pieniężny – na podwyższenie kapitału zakładowego, zarządzenie nr 11021/14 z dnia 09.06.2014 r.
ZOO Wrocław Sp. z o.o.	40 000 00,00	dopłata – zarządzenie nr 9786/14 z dnia 04.02.2014 r., budżet 2014 r. Dopłata zwrócona do Gminy Wrocław w dniu 26.09.2014 w kwocie 20.000.000 zł, w dniu 30.09.2014 w kwocie 20.000.000 zł.
	7 000 000,00	wkład pieniężny – na podwyższenie kapitału zakładowego, zarządzenie nr 9787/14 z dnia 04.02.2014 r.
	7 000 000,00	wkład pieniężny – na podwyższenie kapitału zakładowego, zarządzenie nr 10873/14 z dnia 23.05.2014r.
	30 000 00,00	dopłata – zarządzenie nr 12179/14 z dnia 10.10.2014 r., 25.000.000 zł zwrócone do Gminy Wrocław w dniu 19 grudnia 2014 r. w kwocie 25.000.000 zł. oraz 5.000.000 zł - w dniu 30 grudnia 2014 r.
	600 000,00	wkład pieniężny – na podwyższenie kapitału zakładowego, zarządzenie nr 10290/14 z dnia 27.03.2014 r.
Agencja Rozwoju Aglomeracji Wrocławskiej S.A.	1 000 000,00	wkład pieniężny – na podwyższenie kapitału zakładowego, zarządzenie nr 10078/14 z dnia 06.03.2014 r.
Wrocławskie Przedsiębiorstwo Hala Ludowa Sp. z o.o.	5 000 000,00	wkład pieniężny – na podwyższenie kapitału zakładowego, zarządzenie nr 11155/14 z dnia 18.06.2014 r.
	7 500 000,00	wkład pieniężny – na podwyższenie kapitału zakładowego, zarządzenie nr 11155/14 z dnia 18.06.2014 r.
	2 500 000,00	wkład pieniężny – na podwyższenie kapitału zakładowego, zarządzenie nr 12653/14 z dnia 4.12.2014 r. Uwaga: kapitał zakładowy nie został zarejestrowany do końca 2014 r.
Ekosystem Sp. z o.o.	9 226 054,00	wkład niepieniężny – na podwyższenie kapitału zakładowego, aport w postaci zorganizowanej części przedsiębiorstwa, zarządzenie nr 12099/14 z dnia 30.09.2014 r.
	946,00	wkład pieniężny – na podwyższenie kapitału zakładowego, zarządzenie nr 12099/14 z dnia 30.09.2014 r.
Wrocławskie Centrum Badań EIT+ Sp. z o.o.	4 000 000,00	wkład pieniężny – na podwyższenie kapitału zakładowego, zarządzenie nr 9941/14 z dnia 21.02.2014 r.

	2 000 000,00	wkład pieniężny – na podwyższenie kapitału zakładowego, zarządzenie nr 12286/14 z dnia 24.10.2014 r.
WKS "Śląsk Wrocław" S.A.	2 150 000,00	wkład pieniężny – na podwyższenie kapitału zakładowego, zarządzenie nr 9828/14 z dnia 13.02.2014 r.
	1 300 000,00	wkład pieniężny – na podwyższenie kapitału zakładowego, zarządzenie nr 12287/14 z dnia 24.10.2014r. Uwaga: kapitał zakładowy nie został zarejestrowany do końca 2014 r.
Wrocławski Komitet Organizacyjny – Światowe Igrzyska Sportowe 2017 Sp. z o.o.	3 000 000,00	kapitał podstawowy – uchwała RMW nr LIII/1324/14 z dnia 23.01.2014,
	577 000,00	wkład pieniężny – na podwyższenie kapitału zakładowego, zarządzenie nr 12624/14 z dnia 01.12.2014r. Uwaga: kapitał zakładowy nie został zarejestrowany do końca 2014 r.
Dolnośląskie Centrum Medyczne DOLMED S.A.	1 424 855,00	wkład niepieniężny – w postaci aportu prawa własności nieruchomości gruntowych niezabudowanych położonych we Wrocławiu w rejonie ulicy Strzegomskiej, oznaczonych w ewidencji gruntów i budynków jako dz. Nr: 15/8, 15/9 i 17/14, AM-12, obręb Stare Miasto, stanowiących własność Gminy Wrocław, poprzez wniesienie ich jako wkładu niepieniężnego (aportu) oraz pokrycia podwyższonego kapitału zakładowego Spółki pod firmą Dolnośląskie Centrum Medyczne DOLMED SA, zarządzenie nr 9805/14 z dnia 6.02.2014.

Wykaz Zwyczajnych i Nadzwyczajnych Zgromadzeń Wspólników/Walnych Zgromadzeń w poszczególnych spółkach w 2014 r.

Spółka	Zwyczajne Zgromadzenie Wspólników / Zwyczajne Walne Zgromadzenie	Nadzwyczajne Zgromadzenie Wspólników / Nadzwyczajne Walne Zgromadzenie
MPWiK S.A.	09.05.2014	ilość: 3 18.06.2014 08.10.2014 30.12.2014
MPK Sp. z o.o.	30.05.2014 oraz 17.06.2014	Ilość: 14 09.01.2014 26.03.2014 09.04.2014 05.06.2014 16.06.2014 17.06.2014 14.07.2014 27.08.2014 29.09.2014 30.10.2014 14.11.2014 03.12.2014 11.12.2014 15.12.2014
TBS Wrocław Sp. z o.o.	18.06.2014	Ilość: 8 17.03.2014 24.03.2014 7.04.2014 15.07.2014 26.09.2014 20.11.2014 19.12.2014 23.12.2014
Wrocławskie Mieszkania Sp. z o.o.	6.06.2014	Ilość: 5 6.03.2014 2.04.2014 9.04.2014

			9.09.2014 6.10.2014
Wrocławskie Inwestycje Sp. z o.o.	21.05.2014	Ilość: 2	26.03.2014 14.07.2014
Wrocław 2012 Sp. z o.o.	26.06.2014	Ilość: 8	17.02.2014 17.03.2014 26.03.2014 29.04.2014 27.06.2014 14.07.2014 19.08.2014 28.10.2014
Wrocławskie Centrum Treningowe SPARTAN Sp. z o.o.	23.06.2014	Ilość: 0	
Wrocławski Park Wodny S. A.	16.04.2014	Ilość: 2	13.06.2014 16.12.2014
ZOO Wrocław Sp. z o.o.	5.06.2014	Ilość: 9	31.01.2014 4.02.2014 28.02.2014 26.05.2014 16.07.2014 15.09.2014 25.09.2014 10.10.2014 30.12.2014
Wrocławskie Centrum Rehabilitacji i Medycyny Sportowej Sp. z o.o.	-----	Ilość: 0	
Wrocławska Rewitalizacja Sp. z o.o.	04.04.2014	Ilość: 3	27.03.2014 14.07.2014 03.11.2014
Agencja Rozwoju Aglomeracji Wrocławskiej S.A.	06.05.2014	Ilość: 1	10.03.2014
Wrocławskie Przedsiębiorstwo Hala Ludowa Sp. z o.o.	24.06.2014	Ilość: 3	24.06.2014 26.11.2014 10.12.2014
Wrocławski Park Technologiczny S.A.	22.04.2014	Ilość: 3	7.02.2014 3.10.2014 26.11.2014
Wrocławskie Centrum Badań EIT+ Sp. z o.o.	12.06.2014	Ilość: 2	26.02.2014 27.10.2014
Ekosystem Sp. z o.o.	21.05.2014	Ilość: 3	27.03.2014 1.07.2014 22.10.2014
Port Lotniczy Wrocław S.A.	25.06.2014	Ilość: 0	
Wrocławski Klub Sportowy „Śląsk Wrocław” S.A.	25.06.2014	Ilość: 2	14.02.2014 27.10.2014

Data Techno Park Sp. z o.o.	30.06.2014	Ilość: 2	03.04.2014 30.09.2014
Dolnośląskie Centrum Medyczne DOLMED S.A.	14.05.2014	Ilość: 1	17.06.2014
Wrocławski Komitet Organizacyjny – Światowe Igrzyska Sportowe 2017 Sp. z o.o.	-----	Ilość: 2	22.10.2014 02.12.2014

W roku 2014 z zakresu nadzoru właścicielskiego realizowano szereg działań, w tym między innymi dot. Spółek:

⇒ **EKOŚYSTEM SP. z o.o.**

W dniu 28 kwietnia 2014 r. spółka Ekosystem sp. z o.o. złożyła wniosek o podwyższenie kapitału zakładowego poprzez wniesienie wkładu niepieniężnego w postaci zorganizowanej części przedsiębiorstwa o wartości 9 225 254 zł oraz pieniężnego w wysokości 746 zł (uzupełnienie do pełnej wartości udziału). Do wniosku zostały załączone wszelkie wymagane dokumenty, w tym m.in. Raport z wyceny zorganizowanej części przedsiębiorstwa z dnia 30 stycznia 2014 r. Na skutek korekt, wartość zorganizowanej części przedsiębiorstwa została zmieniona aneksami do Raportu z dnia 27 sierpnia 2014 r. Wycena wskazana przez rzeczoznawcę wyniosła ostatecznie 9 226 054 zł. Spółka złożyła w dniu 22 września 2014 r. uchwałę zarządu w sprawie zmiany wniosku o podwyższenie z dnia 28 kwietnia 2014 r. poprzez wskazanie, iż wartość wkładu niepieniężnego wynosi 9 226 054 zł zaś wkładu pieniężnego 946 zł. Zgodnie z uzasadnieniem wniosku, zarząd spółki wskazał, że z uwagi na fakt powierzenia spółce zadań z zakresu gospodarowania odpadami i utrzymania czystości, koniecznym stało się wydzielenie ze ZDiUM zorganizowanej części przedsiębiorstwa, która zabezpieczy realizację powierzonych spółce zadań. W dniu 30 września 2014 r. zostało wydane zarządzenie nr 12099/14 Prezydenta Wrocławia w sprawie pokrycia podwyższonego kapitału zakładowego spółki Ekosystem spółka z ograniczoną odpowiedzialnością. W dniu 22 października 2014 r. na Nadzwyczajnym Zgromadzeniu Wspólników spółki Ekosystem sp. z o.o. została podjęta uchwała w sprawie podwyższenia kapitału zakładowego Spółki oraz miało miejsce podpisanie oświadczenia o objęciu udziałów i umowy przeniesienia.

⇒ **Wrocław 2012 Sp. z o.o.**

W dniu 21 stycznia 2014r. Sąd Rejonowy dla Wrocławia Fabrycznej VI Wydział Gospodarczy KRS zarejestrował podwyższony kapitał zakładowy spółki Wrocław 2012 Sp. z o.o. w postaci nakładów inwestycyjnych (nakładów rzeczowych) poczynionych w związku z realizowaną budową stadionu piłkarskiego o wartości 51 090 000,00 zł oraz działki gruntu o powierzchni 21 m² o wartości 9 000 zł. Podwyższenie kapitału w zamian za udziały nastąpiło na podstawie uchwały Nadzwyczajnego Zgromadzenia Wspólników Wrocław 2012 Sp. z o.o. nr 20/13 z dnia 11 września 2013 r. Uchwała została podjęta w związku z zarządzeniem nr 8545/13 Prezydenta Wrocławia z dnia 09 września 2013 r. w sprawie *aportu w postaci nakładów inwestycyjnych (nakładów rzeczowych) i przeznaczenia do zbycia w trybie bezprzetargowym prawa własności nieruchomości gruntowej zabudowanej, położonej we Wrocławiu przy ul. Michała Drzymały poprzez wniesienie jej jako wkładu niepieniężnego oraz pokrycia podwyższonego kapitału zakładowego WROCLAW 2012 sp. z o.o.* Konieczność wniesienia aportu w postaci nakładów inwestycyjnych (nakładów rzeczowych) o wartości 51 090 000 zł zaistniała w związku ze sporządzonym w dniu 22 kwietnia 2013 r. przez rzeczoznawcę majątkowego, aneksem do operatu szacunkowego z dnia 12 sierpnia 2011 r. – dotyczącego określenia wartości nieruchomości z rozpoczętą budową.

⇒ **Dolnośląskie Centrum Medyczne DOLMED Spółka Akcyjna**

W dniu 28 sierpnia 2013 r. Zarząd Spółki zawnioskował do Gminy Wrocław o wniesienie do Spółki wkładu niepieniężnego w postaci prawa własności nieruchomości gruntowej niezabudowanej, zlokalizowanej przy ul. Strzegomskiej,

przylegającej bezpośrednio do nieruchomości Spółki, która umożliwiłaby rozbudowę parkingu dla pacjentów Spółki. Wniosek został pozytywnie zaopiniowany przez Kolegium Prezydenta w dniu 10 października 2013 r., tym samym wszczęto procedurę wniesienia aportem na majątek Spółki przedmiotowej nieruchomości.

W dniu 6 lutego 2014 r. Prezydent Wrocławia podjął zarządzenie nr 9805/14 w sprawie przeznaczenia do zbycia w trybie bezprzetargowym prawa własności nieruchomości gruntowych niezabudowanych, położonych we Wrocławiu w rejonie ulicy Strzegomskiej, oznaczonych w ewidencji gruntów i budynków jako dz. Nr: 15/8, 15/9 i 17/14, AM-12, obręb Stare Miasto, stanowiących własność Gminy Wrocław, poprzez wniesienie ich jako wkładu niepieniężnego (aportu) oraz pokrycia podwyższonego kapitału zakładowego Spółki pod firmą Dolnośląskie Centrum Medyczne DOLMED SA. W dniu 7 lutego 2014 r. Nadzwyczajne Walne Zgromadzenie Dolnośląskiego Centrum Medycznego DOLMED SA podjęło uchwałę w sprawie podwyższenia kapitału zakładowego Spółki o kwotę 1 424 855 zł. poprzez emisję nowych akcji imiennych serii J, które w całości zostały objęte przez Gminę Wrocław w zamian za wkład niepieniężny w postaci przeniesienia na Spółkę DCM DOLMED SA prawa własności przedmiotowej nieruchomości, o wartości 1 424 855 zł. Wartość nieruchomości została ustalona na podstawie operatu szacunkowego wyceny wartości rynkowej, sporządzonego wg stanu na dzień 28 października 2013 r. Oświadczenie o przyjęciu oferty objęcia akcji w kapitale zakładowym Spółki oraz Umowa przeniesienia własności ww. nieruchomości zostały podpisane w dniu 17 marca 2014 r., natomiast Umowa objęcia akcji została podpisana w dniu 24 marca 2014 r. Zmiany zostały zarejestrowane w Krajowym Rejestrze Sądowym w dniu 9 kwietnia 2014 r.

KONTROLE W SPÓŁKACH GMINY WROCŁAW PRZEPROWADZONE W ROKU 2014

Spółka	Data	Uchwała NZW	Prowadzona przez/ stan prawny
Wrocławskie Mieszkania Sp. z o.o.	09 kwietnia 2014 r.	nr 4/14 z dnia 09 kwietnia 2014 r. w sprawie przeprowadzenia kontroli w spółce Wrocławskie Mieszkania Spółka z o.o. Kontrola w zakresie: Prawidłowości i rozliczenia remontów w budynku przy ul. Bocznej 6-8 we Wrocławiu, w latach 2008-2012.	Wydział Kontroli Urzędu Miejskiego Wrocławia Kontrola została zakończona terminowo, Protokół Kontroli został przekazany przez Wydział Kontroli w dniu 20 maja 2014 r.; kontrola nie wykazała nieprawidłowości. Spółka wniosła zastrzeżenia do protokołu nr WKN-KPZ.1711.35.2014 w wyniku czego sporządzono aneks do dokumentu w dniu 18 czerwca 2014 r.

KONTROLA NAJWYŻSZEJ IZBY KONTROLI

W roku sprawozdawczym - w zakresie nadzoru właścicielskiego - przeprowadzone zostały dwie kontrole przez Najwyższą Izbę Kontroli:

⇒ w przedmiocie „Realizacja budowy oraz wykorzystanie stadionu miejskiego we Wrocławiu”, kontrola rozpoczęła się w czerwcu 2013 r. i trwała do maja 2014 r. Wyniki kontroli NIK przedstawiła w wystąpieniu pokontrolnym z dnia 6 maja 2014 r. W związku z wniesionymi przez Miasto umotywowanymi zastrzeżeniami do wystąpienia pokontrolnego, NIK w październiku 2014 r. przedstawiła tekst ujednolicony wystąpienia pokontrolnego zgodnie z treścią Zespołu Orzekającego Komisji Rozstrzygającej; Podczas kontroli, Biuro Nadzoru Właścicielskiego odpowiedziało ogółem na 23 wystąpienia złożone przez kontrolerów NIK (18 w roku 2013, 5 w roku 2014), w tym 15 skierowanych bezpośrednio do Biura (13 w roku 2013, 2 w roku 2014) oraz 8 skierowanych do Prezydenta Wrocławia (5 w roku 2013, 3 w roku).

- ⇒ w zakresie wybranych aspektów gospodarki finansowej Gminy Wrocław w latach 2011-2014 (I kwartał), rozpoczęła się w czerwcu 2013 r. i do dnia 31 grudnia 2014 r. nie została zakończona. Zakres przedmiotowy kontroli obejmował między innymi następujące zagadnienia: dokonywanie dopłat zwrotnych i ich zwrotów, efektów ekonomicznych wynikających z przekazania/otrzymania dopłat, sprawowanie nadzoru właścicielskiego nad spółkami komunalnymi w aspekcie wykorzystania przez te spółki dopłat zwrotnych. Podczas kontroli, Biuro Nadzoru Właścicielskiego odpowiedziało ogółem na 5 wystąpień złożonych przez kontrolera NIK, w tym 3 skierowane bezpośrednio do Biura, oraz 2 skierowane do Prezydenta Wrocławia.

PLANOWANIE I REALIZACJA PROJEKTÓW INWESTYCYJNYCH I NIEINWESTYCYJNYCH O PRIORYTETOWYM ZNACZENIU DLA MIASTA WSPÓLFINANSOWANYCH Z POMOCOWYCH ŚRODKÓW KRAJOWYCH I ZAGRANICZNYCH

REWITALIZACJA MIASTA WROCŁAWIA

WSKAZANIA DO REALIZACJI

W okresie objętym sprawozdaniem podpisano **15 wskazań do realizacji**:

- ⇒ „WUWA – przygotowanie procesu inwestycyjnego projektu zagospodarowania przestrzeni publicznych”,
- ⇒ „Ruska 46 abc – pełnienie funkcji gospodarza zespołu zabudowy jako miejsca wydarzeń kulturalnych”,
- ⇒ „Skwer Kurkowa – Składowa – stworzenie sieci współpracy i opracowanie koncepcji za zasadzie współuczestnictwa interesariuszy” – zamknięcie wskazania bez realizacji,
- ⇒ „Ruska 46 abc – stworzenie galerii neonów”,
- ⇒ „Stałe monitorowanie problemów rewitalizacyjnych w okresie kwiecień – grudzień 2014”,
- ⇒ „Przedmieście Odrzańskie – 10 lat rewitalizacji - publikacja”,
- ⇒ „Przedmieście Odrzańskie – OFICYNY – aktualizacja dokumentu” – zamknięcie wskazania bez realizacji,
- ⇒ „Przedmieście Oławskie – OFICYNY”,
- ⇒ „Przedmieście Odrzańskie – projekt uspokojenia ruchu – doradztwo i konsultacje społeczne”,
- ⇒ „Przedmieście Oławskie: wstępna koncepcja zagospodarowania południowego nabrzeża Oławy na odcinku Angel Wings – Most Rakowiecki” – zamknięcie wskazania bez realizacji,
- ⇒ „Przedmieście Oławskie – koncepcja stworzenia sieci powiązań przestrzenno-funkcjonalnych między podwórzami” – zamknięcie wskazania bez realizacji,
- ⇒ „Nowy Targ – poprawa efektywności energetycznej zabudowy”,
- ⇒ „Ruska 46 abc – opracowanie koncepcji oraz projektu budowlano-wykonawczego dla przebudowy budynku 46 A”,
- ⇒ „Publikacja Przedmieście Odrzańskie – 10 lat rewitalizacji – druk”,
- ⇒ „Wrocławska WUWA i pięć pozostałych osiedli Werkbundu: sieć współpracy Wrocław, Stuttgart, Brno, Praga, Zurych i Wiedeń”.

W roku 2014 **dokonano końcowego rozliczenia wskazań za rok 2013**:

- ⇒ „Program działań promocyjnych służących wzmocnieniu rozpoznawalności osiedla WUWA we Wrocławiu jako atrakcji turystycznej obszaru wsparcia”,
- ⇒ „Ruska 46 abc – opracowanie koncepcji, projektu budowlano-wykonawczego oraz opisu OPZ do postępowania o udzielenie zamówienia publicznego na wykonanie robót budowlanych dla przebudowy lokalu na pracowni ceramiki i szkła zlokalizowanego w budynku oficynowym przy ul. Ruskiej 46 c w przejściu od ul. Św. Antoniego we Wrocławiu”,
- ⇒ „Ruska 46 abc – opracowanie koncepcji, projektu budowlano-wykonawczego oraz opisu OPZ do postępowania o udzielenie zamówienia publicznego na wykonanie robót

budowlanych dla przebudowy dźwigu osobowo-towarowego zlokalizowanego przy budynku na ulicy Ruskiej 46 a we Wrocławiu”,
 ⇒ „Plan zarządzania dla Hali Stulecia we Wrocławiu – miejsca wpisanego na Listę Światowego Dziedzictwa UNESCO”.

KOORDYNACJA DZIAŁAŃ ANTYKRYZYSOWYCH NA OBSZARZE WSPARCIA

W roku 2014 zakończono realizację następujących projektów wchodzących w pakiet działań antykrzysowych na Nadodrze:

Tytuł projektu	Lata realizacji	Wkład UE (zł)	Wartość całkowita projektu (zł)
Rewitalizacja kamienic komunalnych położonych przy ul. Chrobrego 34A, Niemcewicza 34, Rydygiera 43 we Wrocławiu	2013-2014	813 039,98	2 500 000,00

Opis projektu:

Celem głównym projektu było podniesienie estetyki i funkcjonalności tkanki architektonicznej w obszarze rewitalizowanym oraz stworzenie warunków do jego rozwoju poprzez rewitalizację części wspólnych, w tym elewacji wielorodzinnego budynku mieszkalnego. Projekt zakłada wykonanie remontu kapitalnego części wspólnych kamienic, tj. remontu fasad i dachu, oraz instalacji sanitarnych i elektrycznych. Jego realizacja przyczyniła się do poprawy stanu technicznego części wspólnych kamienic komunalnych, podniesienia jakości życia mieszkańców kamienic oraz wzrostu atrakcyjności Obszaru Wsparcia.

Stan realizacji projektu:

Projekt zakończony rzeczowo i finansowo w 2014.

Tytuł projektu	Lata realizacji	Wkład UE (zł)	Wartość całkowita projektu (zł)
Dziedziniec artystyczny – adaptacja budynków oficynowych i wnętrza podwórzowego przy ul. Rydygiera 25 – 27 we Wrocławiu na otwarte pracownie artystyczne	2011-2014	359 755,27	1 453 059,35

Opis projektu:

Celem głównym projektu było przeciwdziałanie marginalizacji obszarów miast woj. dolnośląskiego, na których nasilają się negatywne zjawiska społeczne i ekonomiczne oraz ulega degradacji stan fizyczny przestrzeni poprzez zagospodarowanie wnętrza podwórzowego przy ul. Rydygiera 25-27 z przeznaczeniem na pracownię otwartą i schronisko. Cel ten został osiągnięty poprzez realizację zadań obejmujących zakresem kompleksowe zagospodarowanie budynków oraz dziedzińca.

Planowany jest szeroki zakres prac remontowych mający na celu dostosowanie obiektu do nowej funkcji.

Stan realizacji projektu:

Projekt zakończony rzeczowo i finansowo w 2014.

Tytuł projektu	Lata realizacji	Wkład UE (zł)	Wartość całkowita projektu (zł)
Kompleksowe zagospodarowanie wnętrza podwórzowego w obrębie ulic Dubois, Kurkowej, Otwartej, Pomorskiej we Wrocławiu	2011-2014	1 294 617,37	2 500 000,00

Opis projektu:

Celem ogólnym projektu była poprawa warunków życia mieszkańców poprzez przeciwdziałania marginalizacji obszarów kamienicowej zabudowy mieszkaniowej, na której nasilają się negatywne zjawiska społeczne oraz ulega degradacji stan fizyczny przestrzeni publicznej. Cel ten został osiągnięty dzięki realizacji celów szczegółowych, tj. uporządkowania oraz wzrostu poziomu estetyki i ładu zdegradowanych przestrzeni wewnątrz podwórzowych, poprawie stanu bezpieczeństwa publicznego i zapobiegania przestępczości w zagrożonych patologiami społecznymi obszarach miasta, poprawie funkcjonalności struktury ruchu kołowego i pieszego wewnątrz podwórza, wzrostu identyfikacji społecznej z miejscem zamieszkania oraz poprawie warunków do rekreacji mieszkańców okolicznych kamienic.

Stan realizacji projektu:

Projekt zakończony rzeczowo i finansowo w 2014.

Tytuł projektu	Lata realizacji	Wkład UE (zł)	Wartość całkowita projektu (zł)
Program działań promocyjnych służących wzmocnieniu rozpoznawalności osiedla WUWA we Wrocławiu jako atrakcji turystycznej obszaru wsparcia	2013-2014	78 873,20	147 012,78

Opis projektu:

Celem projektu było uruchomienie potencjału kulturowego osiedla WUWA do podniesienia atrakcji turystycznej Wrocławia poprzez podjęcie działań promocyjnych kreujących nową markę „WUWA” i sprzyjającej rozwojowi turystyki kulturowej.

Działania promocyjne odbyły się za pomocą różnych form przekazu. Stworzono publikację i stronę internetową.

Publikacja została wydana w trzech językach (polskim, angielskim i niemieckim). Dotychczas brak było materiałów informacyjnych skierowanych do osób spoza kręgów architektów. Nie było też żadnych pozycji zajmujących się sytuacją osób mieszkających „w zabytku”. Wydana publikacja połączyła oba te tematy: przedstawienie genezy osiedla WUWA, tła historycznego jego powstania, wywiady i rozmowy z mieszkańcami – ich ocena jakości życia w zabytku, problemy itp., ilustracje historyczne i fotografie stanu obecnego. Strona internetowa powstała w trzech językach (polskim, angielskim i niemieckim). Strona internetowa ma być z jednej strony źródłem informacji dla osób planujących wizytę w tej okolicy Wrocławia, ale jednocześnie pojawiają się tam aktualności związane bezpośrednio z wydarzeniami dotyczącymi osiedla i architektury modernistycznej, także organizowanymi przez przedstawicieli pozostałych osiedli w Europie.

Stan realizacji projektu:

Projekt zakończony rzeczowo i finansowo w 2014 r.

Tytuł projektu	Lata realizacji	Wartość całkowita projektu (zł)
Rewitalizację przestrzeni publicznych obszaru WUWA we Wrocławiu	2014-2016	6 873 000,00

Opis projektu:

Projekt ma na celu przeprowadzenie rewitalizacji wzorcowego osiedla WUWA, które powstało w 1929 r. w ramach zorganizowanej przez Śląski Oddział Werkbundu wystawy „Mieszkanie i Miejsce Pracy” (Wohung und Werkraum Ausstellung). Osiedle WUWA jest unikatowe w skali światowej, ponieważ jest jednym z ośmiu wzorcowych osiedli, które powstały w Europie w końcu lat 20-tych i na początku lat 30-tych XX wieku. W ramach

wystawy pokazano rozwiązania nowatorskie nie tylko w sferze architektonicznej, ale też funkcjonalnej i technologicznej, które miały ogromny wpływ na dalszy rozwój architektury mieszkaniowej.

W ramach projektu planowane jest uporządkowanie przestrzeni publicznych, w tym: wymiana nawierzchni ciągów pieszych i pieszo-jezdnych, wykonanie elementów małej architektury, przede wszystkim ław betonowych, wykonanie nowych nasadzeń, wykonanie i wymiana oświetlenia oraz wykonanie makiety oryginalnych budynków wystawy.

Stan realizacji:

W 2014 r. została opracowana dokumentacja projektowa dla rewitalizacji przestrzeni publicznych osiedla WUWA, w tym: został opracowany projekt budowlany; uzyskano pozwolenie konserwatorskie oraz pozwolenie na budowę - marzec 2012 r.; został przygotowany projekt wykonawczy; został złożony wniosek o pozwolenie na budowę.

Tytuł projektu	Lata realizacji	Wkład UE (zł)	Wartość całkowita projektu (zł)
Remont i przebudowa budynku pokoszarowego przy ul. Sołtysowickiej 21 we Wrocławiu na budynek biurowy wraz z adaptacją na potrzeby Komendy Miejskiej Policji	2007-2014	7 129 230,16	21 064 248,00

Opis projektu:

Projekt obejmuje remont i modernizację budynku powojkowego przy ul. Sołtysowickiej 21 wraz z przyległym terenem. Budynek po adaptacji został przeznaczony na siedzibę Komendy Miejskiej Policji we Wrocławiu i pełni funkcje użyteczności publicznej. Inwestycja uzupełnia działania rewitalizacyjne prowadzone na Obszarze Wsparcia. Adaptacja budynku na potrzeby KM Policji wypełnia wewnętrzne wytyczne dot. lokalizacji komend w rejonie działań jednostek, oznaczenia budynku, zagospodarowanie terenu z odpowiednią ilością miejsc parkingowych, funkcjonalny układ pomieszczeń ze sferą ogólnodostępną, np. recepcja, pokoje przyjęć, toalety, w tym dla osób niepełnosprawnych, ograniczonego dostępu, np. pokoje do czynności operacyjnych, pokój okazań, z uwzględnieniem przestrzeni dla os. poszkodowanych i podejrzanych, zamknięte np. magazyn broni, kancelaria tajna. W 2014 r. w ramach realizacji projektu, zostały przeprowadzone działania promocyjne oraz audyt wewnętrzny projektu.

Stan realizacji projektu:

Projekt zakończony rzeczowo i finansowo w 2014 r.

REWITALIZACJA FUNKCJONALNO – INFRASTRUKTURALNA PSIEGO POLA

Jest to program odnowy zdekapitalizowanej części miasta realizowany obecnie przez władze Wrocławia i lokalne podmioty. Co istotne jest to program rewitalizacji fragmentu miasta położonego poza ścisłym centrum Wrocławia, o 900 letniej ciągłości osadniczej, z bogatymi tradycjami lokalnymi. Istotne jest także, że program ten jest programem kompleksowym, komplementarnym, z ideą zrównoważonego rozwoju miast, zawierającym wszystkie elementy definicji pojęcia rewitalizacja.

Projekt zakłada również podjęcie działań obejmujących stworzenie kompleksu kultury dla całego Zawidawia w skład którego wchodziłoby centrum kultury z pracowniami oraz salą widowiskową, nowoczesne centrum informacyjno-biblioteczne oraz multicentrum (interaktywne centrum edukacji dla dzieci, młodzieży i dorosłych), jak również wykonanie drugiego etapu budowy pasażu handlowego przy ul. Krzywoustego.

PROJEKT KAWKA – LIKWIDACJA NISKIEJ EMISJI NA TERENIE WROCŁAWIA

Projekt ma na celu realizację portfela projektów służących ograniczeniu niskiej emisji i podnoszeniu efektywności energetycznej poprzez likwidację lokalnych źródeł ciepła, termomodernizację budynków wielorodzinnych, realizację systemu dotacji do wymiany lokalnych źródeł ciepła oraz towarzyszącej jej termomodernizacji budynków wielorodzinnych.

W 2014 r. Miasto Wrocław pozyskało środki finansowe z **Narodowego Funduszu Ochrony Środowiska i Gospodarki Wodnej oraz Wojewódzkiego Funduszu Ochrony Środowiska i Gospodarki Wodnej** na dofinansowania działań zmierzające do likwidacji niskiej emisji wspierając wzrost efektywności energetycznej i rozwój rozproszonych odnawialnych źródeł energii. Program ten jest dedykowany dla miast, w których występują znaczne przekroczenia dopuszczalnych i docelowych poziomów stężeń, w szczególności pyłów PM 2,5 i PM 10 oraz emisji CO₂.

Zgodnie z przyznanym dofinansowaniem do termomodernizacji zostały zakwalifikowane następujące obiekty z terminem realizacji w okresie od 2014 – 2018 r.:

- ⇒ Remont i przebudowa budynków mieszkalnych wielorodzinnych zlokalizowanych we Wrocławiu przy: *pl. Powstańców Wielkopolskich 5, Strzelecki 10, 12, 14, 16, 18, ul. Podwale 6, Mikołaja 14, Grodzka 5, 6, 7, Krzywoustego 266, 288, Prądyńskiego 25, 30, Kościuszki 175, Komuny Paryskiej 94a – w sumie 17 obiektów,*
- ⇒ Przebudowa kotłowni olejowej na węzeł cieplny wraz z przyłączeniem do miejskiej sieci ciepłowniczej, remontem i przebudową instalacji c.o., c.w.u. i ciepła technologicznego dla wentylacji w *Specjalnym Ośrodku Szkolno-Wychowawczy nr 10 przy ul. Parkowej 27 we Wrocławiu,*
- ⇒ Program dotacji do wymiany lokalnych źródeł ciepła na proekologiczne oraz towarzyszącej jej termomodernizacji w przypadku budynków wielorodzinnych – część I i II.

WSZYSTKIE ZADANIA ZGODNIE Z DECYZJAMI O DOFINANSOWANIE:

Wydatki kwalifikowane (zł brutto)	48 995 228,58 w tym:
Dotacja	29 312 265,17
Pożyczka	14 654 632,57
Wkład własny	5 028 330,84
Wydatki niekwalifikowane	4 872 134,16
Koszt całkowity:	53 867 362,74

ZADANIA ZREALIZOWANE W RAMACH PROGRAMU KAWKA PRZEZ GMINĘ WROCŁAW W 2014 R.

Remont i przebudowa budynku Specjalnego Ośrodka Szkolno-Wychowawczego przy ul. Parkowej 27

Zakres prac: „Przebudowa kotłowni na węzeł cieplny wraz z przyłączeniem do miejskiej sieci ciepłowniczej, remontem i przebudową instalacji c.o., c.w.u. i ciepła technologicznego dla wentylacji.”

Wydatki kwalifikowane (zł brutto)	423 120,00 , w tym:
Dotacja	166 000,00
Pożyczka	83 000,00
Wkład własny	174 120,00
Koszty niekwalifikowane	291 510,00

(WFOŚiGW z zakresu prac wykluczył: przebudowę wew. instalacji co, c.w.u. i ciepła technologicznego dla wentylacji w całym obiekcie)

Koszt całkowity: 714 630,00

„Program dotacji do wymiany lokalnych źródeł ciepła na proekologiczne oraz towarzyszącej jej termomodernizacji w przypadku budynków wielorodzinnych - część I”

Wydatki kwalifikowane poniesione przez ostatecznych odbiorców korzyści (podmioty otrzymujące dotację) (zł brutto) **4 319 187, 83**, w tym:

Dotacja	1 723 834,54
Pożyczka	861 917,22
Wkład własny	287 305,67
Razem:	2 873 057,43

W ramach Projektu prowadzono kampanię edukacyjną pokazującą korzyści zdrowotne i społeczne z eliminacji niskiej emisji. Kampania skierowana była do mieszkańców Wrocławia, zrealizowana w okresie od lipca do października 2014. Poprzez prowadzenie licznych działań przybliżono mieszkańcom problem niskiej emisji, wyjaśniono znaczenie tych słów, wyjaśniono przyczyny powstania niskiej emisji oraz pokazano w jaki sposób emisja szkodliwych pyłów i gazów wpływa nie tylko na jakość powietrza w mieście jak również na ich zdrowie.

Działania prowadzone w mediach:

- Cykliczna emisja czterech filmów emitowanych w TVP Wrocław, pokazującej korzyści zdrowotne i społeczne z eliminacji niskiej emisji na terenie Wrocławia,
- Artykuły i reklamy w prasie: Gazeta Wrocławska, Gazeta Wyborcza, Nasze Miasto, Metro,
- Spotkania i rozmowy z przedstawicielami mediów w sprawie programu Kawka.

Działania prowadzone w internecie

Portal miejski wroclaw.pl.

- Ogłoszenie naboru wniosków o udzielenie dotacji celowej z budżetu Gminy Wrocław na zadania służące ochronie powietrza polegającego na trwałej zmianie ogrzewania węglowego na proekologiczne, realizowane na zasadach określonych w uchwale Nr LVIII/1486/14 Rady Miejskiej Wrocławia z 22 maja 2014 r.,
- Działania podsumowujące składanie wniosków w programie Kawka - informacje na stronie internetowej wroclaw.pl <http://www.wroclaw.pl/program-kawka-bardzo-popularny>,
- Prowadzenie indywidualnego boxu w ramach utworzonego podserwisu, dedykowanego dla kampanii edukacyjnej "Nasze Środowisko",
- Informowanie o programie KAWKA w środkach komunikacji miejskiej - wyświetlacze LCD.

Portale społecznościowe

- Publikowanie informacji o programie Kawka na oficjalnych profilach miejskich w portalu społecznościowym Facebook: „Wrocław. Wroclove” i „Wrocław dla klimatu”,
- Zamieszczenie w formie aplikacji i promowanie formularza INFOKAWKA służącego do składania wniosków o dofinansowanie,
- Opublikowanie artykułów prasowych ukazujących się na portalu miejskim wroclaw.pl i „Gazecie Wrocławskiej”,

Ponadto w ramach Programu została utworzona baza danych pozwalająca na inwentaryzację źródeł niskiej emisji na terenie miasta.

PROJEKT TERMOMODERNIZACJA I ZARZĄDZANIE ENERGIĄ W WYBRANYCH PLACÓWKACH OŚWIATOWYCH

Miasto Wrocław za pośrednictwem Ministerstwa Środowiska jako Operator Programu Operacyjnego PL04 „Oszczędzanie energii i promowanie odnawialnych źródeł energii” w ramach Mechanizmu Finansowego Europejskiego Obszaru Gospodarczego 2009-2014 przystąpiło do naboru wniosków w trybie konkursowym na dofinansowanie działań termomodernizacyjnych trzech wrocławskich obiektów oświatowych, tj. Przedszkola nr 147, Szkoły Podstawowej nr 82 i 96.

Z uwagi na uchwalenie planu budżetu na rok 2015, dokonując priorytetyzacji projektów podjęto decyzję o realizacji przedmiotowych inwestycji na przyszłe lata, tj. 2016-2017, a więc wykraczającym poza okres kwalifikowalności projektu.

Wobec powyższego podjęto decyzję o wycofaniu rzeczowego projektu pn. „Termomodernizacja placówek oświatowych we Wrocławiu”.

PROJEKT ŚCIEŻEK KULTUROWYCH CZTERECH ŚWIĄTYŃ

Celem Projektu jest odtworzenie i udostępnienie Mieszkańcom i turystom wartości kulturowych południowo-zachodniej części Starego Miasta oraz wykreowanie atrakcyjnej trasy turystycznej ukazującej historyczną wielokulturowość oraz otwartość i tolerancyjność współczesnego Wrocławia. W 2014 r. osiągnięto następujące rezultaty:

⇒ Remonty świątyń w Dzielnicy Czterech Wyznań:

- Konserwacja fasad budynków Parafii Opatrzności Bożej przy ul. Kazimierza Wlk. 31-33 – dotacja 88 000 zł – MKZ (Centrum Kultury Ewangelickiej),
- Konserwacja zabytkowych elementów kamienic przy ul. Kazimierza Wlk. 31-33 - dotacja 50 000 zł – Miejski Konserwator Zabytków,
- Remont elewacji południowej wieży głównej Polskiego – Autokefalicznego Kościoła Prawosławnego przy ul. Św. Mikołaja 40 - dotacja 148 000 zł – Miejski Konserwator Zabytków,

⇒ Remonty kamienic:

- Remont elewacji i bramy przejazdowej Włodkowica 7/9 - dotacja MKZ – 256 677 zł,
- Remont elewacji, dachu oraz sieni Św. Antoniego 22 - dotacja MKZ 33 251,02 zł,
- Remont oficyny Ruska 46 abc – Zarząd Zasobu Komunalnego:
 - Wymiana stolarki okiennej i drzwiowej Ruska 46 b i c – 378 801,05 zł,
 - Izolacje przeciwwilgociowe – 571 538,33 zł,
 - Remont dachów Ruska 46bc – 337 800 zł.

⇒ Wykup udziału w garażu przy ul. Św. Antoniego

Garaż nr 1 przy ul. Św. Antoniego (dz. nr 39/31, AM-24, obręb Stare Miasto) – 8 000 zł – Wydział Nabywania i Sprzedaży Nieruchomości

W roku 2014 wydatkowano **1 872 067,4 zł** na działania zw. z celem Projektu.

PROJEKT WROCŁAWSKIE SUKIENNICE

Celem Projektu jest podniesienie atrakcyjności turystycznej Sukiennic oraz ożywienie poprzez zmianę funkcji w parterach budynku Sukiennice 12-15 z biurowej na usługowo – handlową, kształtowanie aranżacji przestrzeni publicznej oraz lokalizowanie ogródków.

W 2014 r. osiągnięto następujące rezultaty:

Luty/marzec 2014 - zostało ogłoszone postępowanie na dokumentację techniczną remontu i przebudowy parterów Sukiennic 12-15 (Zarząd Zasobu Komunalnego)

Kwiecień 2014 – wyłoniono oferenta i podpisano umowę z Autorską Pracownią Projektową arch. Macieja Małachowicza (Zarząd Zasobu Komunalnego)

Maj 2014 – opracowana została koncepcja remontu i przebudowy parterów Sukiennic 12-15

Lipiec 2014 - podpisano aneks do umowy

Listopad 2014 – uzyskano pozwolenie na budowę i pozwolenie konserwatorskie

Grudzień 2014 – nastąpiło przyjęcie dokumentacji projektowej z pozwoleniami

Koszt dokumentacji : 84 tys. 700 zł brutto

Nadzór autorski – 1 230 zł brutto planowana płatność w 2015 r.

PROJEKT STRATEGIA ZARZĄDZANIA OBSZAREM WPISANYM NA LISTĘ UNESCO

Celem realizacji projektu jest zapewnienie ochrony „wyjątkowej uniwersalnej wartości” Hali Stulecia oraz otaczającego ją obszaru wpisanego na Listę Światowego Dziedzictwa UNESCO dla dobra obecnie żyjących oraz jego przekazanie w stanie nienaruszonym przyszłym pokoleniom.

W ramach realizacji projektu w 2014 r. kontynuowano prace nad przygotowaniem „Planu Zarządzania miejscem wpisanym na Listę Światowego Dziedzictwa UNESCO. Hala Stulecia – Wrocław”. Dokument ów zawiera uzgodnienia w sprawie sposobu zapewnienia właściwej ochrony, konserwacji, wykorzystania i prezentacji obiektu Światowego Dziedzictwa oraz określa zasady zarządzania wynikające ze specyfiki danego obiektu.

Spółka Wrocławska Rewitalizacja, której zlecono prace nad planem, przeprowadziła dwa cykle konsultacji społecznych, które odbyły się w marcu oraz w lipcu. Ostatecznie prace nad dokumentem ukończono w grudniu 2014 r.

Ponadto w pierwszym półroczu 2014 r. kontynuowano prace nad retrospektywnym orzeczeniem wyjątkowej uniwersalnej wartości dla Hali Stulecia we Wrocławiu, które zawiera uzasadnienie wpisu na listę oraz opis działań potrzebnych do trwałego zachowania wyjątkowej uniwersalnej wartości miejsca (OUV). Zgodnie z zapisem Konwencji w sprawie ochrony światowego dziedzictwa kulturalnego i naturalnego oraz Wytycznych Operacyjnych do jej realizacji, deklaracja OUV powinna być podstawą ochrony i zarządzania dobrem. Ostateczna wersja dokumentu została zaakceptowana przez Komitet Światowego Dziedzictwa w czerwcu podczas 38 sesji. Od momentu przyjęcia dokument ten stanowi podstawę monitoringu, sprawozdawczości okresowej, jak i przyszłych decyzji Komitetu Światowego Dziedzictwa UNESCO. W dniach 3-4 kwietnia 2014 r. w Hali Stulecia we Wrocławiu odbyło się posiedzenie Głównej Komisji Konserwatorskiej. W wyniku obrad poświęconych Hali Stulecia i terenom wokół niej wypracowane zostały stanowiska, m.in. w odniesieniu do różnicy zdań między stroną społeczną, a Urzędem Miejskim we Wrocławiu oraz oceny stanowiska UNESCO i ICOMOS w związku z doniesieniami Stowarzyszenia Akcja Park Szczytnicki.

W lipcu zakończono również prace nad sprawozdaniem okresowym wymaganym przez Komitet Światowego Dziedzictwa UNESCO dla zabytków wpisanych na listę. W tym celu wzięto udział w spotkaniu z przedstawicielami Narodowego Instytutu Dziedzictwa i osobami zarządzającymi innymi miejscami UNESCO w Polsce. Powyższe działania zakończyły projekt dotyczący przygotowania strategii zarządzania obszarem wpisanym na Listę UNESCO oraz stanowią podstawę do wdrożenia działań ochronnych zarówno przez Miasto jak i podmioty zarządzające obszarem wpisu.

PROJEKT DESTINATION IMAGINATION – AKADEMIA KREATYWNOŚCI

Jest to innowacyjny w skali kraju projekt edukacyjny, którego celem jest poprawa jakości usług edukacyjnych na terenie Miasta Wrocławia, a w szczególności:

- Rozwinięcie u dzieci i młodzieży umiejętności miękkich.
- Wprowadzenie do klas I szkół podstawowych lekcji kreatywności.
- Szerzenie idei innowacyjnej edukacji.
- Promocja nowoczesnych metod kształcenia.
- Kształtowanie wizerunku Miasta Wrocławia jako miejsca sprzyjającego innowacyjności i kreatywności.
- Tworzenie fundamentów dla kształcenia wysokiej jakości kadr dla nowoczesnego przemysłu i usług.

W roku szkolnym 2014/2015 rozpoczęto przygotowywanie nauczycieli do prowadzenia lekcji twórczości. Od października 2014 r. wystartował cykl szkoleń dla wybranych nauczycieli szkół podstawowych. Nauczyciele pracują w grupach do 25 osób. Kurs będzie trwał 120 godzin dydaktycznych w trzech blokach tematycznych:

- Edukacja kreatywna – przygotowanie do prowadzenia lekcji z zakresu twórczego rozwiązywania problemów. Nauczyciele uzyskają uprawnienia do bycia Trenerem w Międzynarodowej Olimpiadzie Kreatywności.
- Prezentacja programu nauczania – twórcze rozwiązywanie problemów w praktyce.
- Zapoznanie z pakietem edukacyjnym dla nauczyciela – szkolenie nauczycieli z zakresu wykorzystania zdobytej wiedzy i nowych narzędzi podczas lekcji kreatywności.

Podjęto działania promocyjne projektu. Powstały liczne artykuły prasowe oraz audycje radiowe. Projekt jest rozpoznawalny w skali kraju.

Przeprowadzono konferencję na temat lekcji twórczości w terminie 23-24 października 2014 r. Poczyniono przygotowania do organizacji we Wrocławiu Olimpiady Kreatywności w marcu 2015 r. Do końca grudnia zgłosiło się 119 drużyn z Polski i kilkanaście z zagranicy. Uruchomienie strony internetowej www.kreatywnosc.pl.

PROJEKT LIGA FOOTBALLU FLAGOWEGO

Projekt skierowany jest do uczniów szkół gimnazjalnych. Bierze w nim udział 7 szkół. Zostały one wyposażone w podstawy sprzęt do uprawiania Footballu Flagowego (piłki, koszulki, flagi, pachołki, gwizdki).

Od listopada zostały uruchomione w każdej ze szkół zajęcia prowadzone przez profesjonalnych trenerów oraz zawodników drużyny Panthers Wrocław. Toczy się prace przygotowawcze do uruchomienia od kwietnia 2015r. rozgrywek międzyszkolnych.

PROJEKT POPULARYZOWANIE SPORTÓW WCHODZĄCYCH W SKŁAD WORLD GAMES 2017 WE WROCŁAWSKICH PLACÓWKACH OŚWIATOWYCH

Wrocław jako organizator i gospodarz Igrzysk Sportowych World Games 2017 pragnie popularyzować oraz zachęcić Wrocławian do aktywnego uprawiania dyscyplin sportowych prezentowanych na zawodach World Games. Potrzeba rozwoju fizycznego jest jedna z najważniejszych potrzeb młodych ludzi. Popularyzacja zdrowego trybu życia, poprzez uprawianie sportu jest jednym z priorytetów Miasta Wrocław.

W roku sprawozdawczym:

- ⇒ kontynuowano koncepcję popularyzowania World Games we wrocławskich placówkach oświatowych,
- ⇒ kontynuowano spotkania w Placówkach Oświatowych z dyscyplinami World Games tzw. „sztafeta flagi World Games”,
- ⇒ wybrano Partnerów Projektu (Federacje sportowe, Kluby, Jednostki organizacyjne),
- ⇒ Zorganizowano Młodzieżowe Igrzyska Sportowe na stadionie Miejskim 10 czerwca 2014 r.,
- ⇒ zorganizowano imprezy dla młodzieży szkolnej w dyscyplinach: biegi na orientację, football amerykański, squash, badminton, bule, Ju-Jitsu, sumo, przeciąganie liny, frisbee etc, w tym:
 - zajęcia dla szkół – squash, badminton, kręgle,
 - cykl zawodów - Młodzieżowe Igrzyska Sportowe,
 - Biegi na orientację Precyzyjny Wrocław,
 - Finał Młodzieżowych Igrzysk Sportowych - Stadion Wrocław,
 - Półkolonie ze sportami World Games,
 - sporty World Games w ramach Otwartych Mistrzostw Wrocławia,
 - Poznaj dyscypliny The World Games na wyspie piaskowej,
 - Liga Footballu Flagowego,
 - Biegi na orientację,
 - Młodzieżowe Igrzyska Sportowe - Szukamy talentów na The World Games 2017 (od roku szkolnego 2014/2015).

PROJEKT KSZTAŁTOWANIE POSTAW TOLERANCJI I PRZECIWDZIAŁANIE Dyskryminacji we wrocławskich placówkach oświatowych oraz uczniowskiej przestrzeni sportowej

Wrocław jako miasto promujące wielokulturowość oraz zasady tolerancji pragnie upowszechniać wśród dzieci i młodzieży tolerancję i poszanowanie szeroko pojętej inności w środowisku szkolnym oraz sportowym. Przeprowadzone działania:

- Edukacja nauczycieli, rodziców, uczniów.
- Promocja programów antyrasistowskich np.: UEFA „ No rasizm”.
- Organizacja konferencji dla jednostek miejskich zajmujących się tematyką tolerancji.
- Szkolenia dla urzędników, nauczycieli, trenerów sportowych, służb, inspekcji, straży, pracowników NGO, członków rad osiedli, mieszkańców Wrocławia z zakresu symboliki rasistowskiej.
- Organizacja cyklicznych spotkań z Organizacjami Pozarządowymi w sprawie walki z ksenofobia we Wrocławiu.
- Opracowanie programu działań min Wrocław razem z WKS Śląsk Wrocław oraz spółka Stadion 2012.

- Cykliczne spotkania przedstawicieli wrocławskich instytucji dot. koordynacji działań z zakresu tolerancji.
- Edukacja w miejscach pamięci – wyjazdy wrocławskich uczniów do ważnych miejsc historycznych.
- Akcja zamalowywania symboli rasistowskich we wrocławskiej przestrzeni publicznej. Akcja prowadzona z klubem Śląsk Wrocław, wrocławskimi sportowcami o ludzi kultury.

PROJEKT EUROPEJSKA STOLICA KULTURY 2016 - KOORDYNACJA REALIZACJI KLUCZOWYCH PROJEKTÓW

W 2016 r. Wrocław będzie piastował tytuł Europejskiej Stolicy Kultury. Ten czas wypełniony będzie festiwalami, koncertami, konferencjami, wystawami i innymi przedsięwzięciami artystyczno-kulturalnymi, które skupią uwagę nie tylko mieszkańców miasta, regionu i kraju, ale również całego kontynentu.

Planowane projekty mają różną skalę – od małych występów na scenach w parkach po duże, skomplikowane logistycznie i organizacyjnie przedsięwzięcia artystyczne. Spośród setek projektów wyodrębniono kilka projektów, które mają kluczowe znaczenie dla ESK, a jednocześnie są bardzo trudne do realizacji i wymagają szczególnego monitorowania i koordynacji. Działania podejmowane w ramach projektu mają na celu realizację wyżej wymienionych projektów zgodnie z założeniami przyjętymi w harmonogramach prac.

W 2014 r. przeprowadzono szkolenia dla kierowników poszczególnych projektów z zakresu zarządzania projektami oraz obsługi systemu informatycznego do zarządzania projektami, za pośrednictwem którego będą monitorowane prace przy projektach.

Ze względu na różne terminy realizacji projektów oraz okresy czasu potrzebne na wykonanie prac przygotowawczych, w 2014 r. zostały wykonane pierwsze harmonogramy, karty projektów i rejestry ryzyk. Brakujące dokumenty dla pozostałych projektów będą opracowywane w 2015 r.

PROJEKT WROCŁAWSKIE KOOPERATYWY MIESZKANIOWE

Celem realizacji projektu jest opracowanie, rozpowszechnienie i pilotażowe wdrożenie modelu realizacji kooperatyw mieszkaniowych we Wrocławiu jako alternatywnej formy budownictwa mieszkaniowego.

W Europie kooperatywy mieszkaniowe realizowane są od wielu lat. W Polsce, jak dotąd, są mało znane. Dostrzegając zalety tej formy budownictwa mieszkaniowego, narodził się pomysł, aby zaszcześcić ją również we Wrocławiu. Pierwsze kooperatywy mają powstać na modelowym osiedlu mieszkaniowym Nowe Żerniki (WuWA2).

Działania Miasta w zakresie projektu są realizowane w dwóch obszarach:

- ⇒ rozpowszechnianie i promowanie idei kooperatyw mieszkaniowych,
- ⇒ wsparcie organizacyjne dla kooperatyw, m.in. opracowanie modelu prawnego, udostępnienie koncepcji architektonicznych, organizowanie przetargów na działki pod kooperatywy, rozmowy z bankami na temat kredytowania kooperatyw, itp.

Jest wiele kwestii formalnych i finansowych, które utrudniają zrealizowanie inwestycji w formie kooperatywy mieszkaniowej. Jedyne wzorce z jakich można korzystać w tym obszarze pochodzą z zagranicy i nie da się wprost przenieść ich na polski grunt. Jednak szereg zalet kooperatyw zarówno dla indywidualnych inwestorów, jak i dla całego społeczeństwa, nie pozwala pominąć tego obszaru w planowaniu rozwoju Miasta.

W 2014 r. został przeprowadzony pilotaż projektu, w ramach którego wykonano następujące prace:

- zebranie informacji o kooperatywach oraz dobrych praktykach z zagranicy,
- opracowanie modelu prawnego określającego zasady współpracy pomiędzy członkami kooperatywy,
- rozmowy z bankami na temat modelu kredytowania kooperatyw,
- przeprowadzenie przetargu na oddanie trzech nieruchomości gminnych w użytkowanie wieczyste kooperatywom,
- promocja kooperatyw i spotkania z potencjalnymi kooperatywami.

Kolejny etap prac będzie realizowany w roku 2015.

PROJEKT INTELIGENTNEGO SYSTEMU TRANSPORTU

Działalność Kierownika Projektu w 2014 r. koncentrowała się na realizacji Projektu Inteligentnego Systemu Transportu w zakresie realizacji funkcji kluczowych oraz odbiorach rzeczowo-funkcjonalnych i jakościowych. W roku 2014, w ramach zadania, zostały odebrane następujące etapy:

- ⇒ **Etap 2** – wdrożenie sterowania ruchem na wybranych ciągach z wyłączeniem skrzyżowań w otoczeniu stadionu EURO 2012:
 - Odbiór rzeczowo-funkcjonalny. Odbiór potwierdził zgodność realizacji z przyjętą dokumentacją oraz specyfikacjami technicznymi – 7 lutego 2014 r.,
 - Odbiór jakościowy. Wykonane testy potwierdziły spełnienie wymogów jakościowych, określonych w opisie przedmiotu zamówienia – 7 lutego 2014 r.,
- ⇒ **Etap 3** – wdrożenie obszarowego sterowania ruchem w obszarach O1 i O2.
 - Odbiór rzeczowo-funkcjonalny. Odbiór potwierdził zgodność realizacji z przyjętą dokumentacją oraz specyfikacjami technicznymi – 7 lutego 2014 r.,
 - Odbiór jakościowy. Wykonane testy potwierdziły spełnienie wymogów jakościowych, określonych w opisie przedmiotu zamówienia – 7 lutego 2014 r.,
- ⇒ **Etap 8** – wdrożenie funkcjonowania centrum zarządzania ruchem w pełnym, niezbędnym dla realizacji zadania zakresie:
 - Odbiór rzeczowo-funkcjonalny. Odbiór potwierdził zgodność realizacji z przyjętą dokumentacją oraz specyfikacjami technicznymi – 9 kwietnia 2014 r.

Odbiór końcowy zadania. Finalna ocena rzeczywistego wykonania robót w odniesieniu do przedłożonych dokumentów, wyników badań i pomiarów – 4 lipca 2014 r.

Gwarancja:

- Gwarancja Wykonawcy wygasła z dniem 31 grudnia 2014 r., lecz na poszczególne urządzenia nadal obowiązują gwarancje producentów, które wygasają po 36 miesiącach,
- Zgodnie z umową, w okresie gwarancji prowadzone były przez nadzór inwestorski kwartalne przeglądy gwarancyjne, obejmujące swoim zakresem wszystkie odebrane Etapy,
- Po zakończeniu okresu gwarancji, zgodnie z umową, ZDiUM powołał komisję dla dokonania odbioru pogwarancyjnego

Kwestie formalne:

- Aneksy do umowy: w roku 2014 zawarto 2 aneksy,
- Kary umowne: ze względu na zwłokę w usunięciu usterek wykazanych w trakcie odbiorów Etapów 2 i 3, ZDiUM naliczył Wykonawcy kary umowne, z którymi Wykonawca nie zgadza się.

PROJEKT PRZEBUDOWA TEATRU MUZYCZNEGO CAPITOL WE WROCŁAWIU



Celem projektu była przebudowa i rozbudowa Teatru Muzycznego CAPITOL we Wrocławiu poprzez adaptację istniejącego budynku z salą teatralną dawnego kinoteatru CAPITOL, adaptację istniejącego budynku Odra-Film i dziedzińca łączącego budynki oraz pokrycie wolnych przestrzeni szklanym zadaszeniem. Realizacja projektu pozwoli m.in. rozszerzyć wachlarz oferty repertuarowej, zwiększyć komfort uczestniczenia w spektaklach i zapewnić artystom bardziej komfortowe warunki pracy.

W ramach projektu „Przebudowa Teatru Muzycznego CAPITOL we Wrocławiu” w 2014 r. Ministerstwo Kultury i Dziedzictwo Narodowe przeprowadziło na miejscu realizacji projektu kontrolę końcową, podczas której nie stwierdzono żadnych uchybień, a następnie wypłacono Beneficjentowi kwotę refundacji wydatków, wynikającą z końcowego wniosku o płatność w kwocie 4 186 924,01 zł.

Całkowita wartość inwestycji wyniosła 144 687 570 zł. Kwota dofinansowania przez MKiDNze środków UE z EFRR w ramach XI Priorytetu Kultura i Dziedzictwo Kulturowe Programu Operacyjnego Infrastruktura i Środowisko – 83 000 000 zł.

PROJEKT WROCŁAWSKI BUDŻET OBYWATELSKI 2014



Budżet partycypacyjny to proces decyzyjny, w ramach którego mieszkańcy współtworzą budżet miasta poprzez współdecydowanie o dystrybucji określonej puli środków publicznych. Integralną częścią budżetu obywatelskiego jest publiczna dyskusja pomiędzy mieszkańcami, dotycząca zagospodarowania jasno określonych i ograniczonych środków finansowych. Budżet obywatelski dyskutowany i realizowany jest na poziomie ogólnomiejskim, a jego wyniki są wiążące, poprzez skierowanie do realizacji propozycji inwestycji, wybranych przez mieszkańców. Budżet obywatelski nie jest działaniem jednorazowym, lecz długofalowym procesem, organizowanym rokrocznie. Przeprowadzony w 2013 r. pilotaż wykazał chęć i potrzebę Wrocławian współdecydowania o zadaniach inwestycyjnych realizowanych we Wrocławiu. Zakres projektu WBO 2014 obejmował zorganizowanie naboru i oceny projektów złożonych przez mieszkańców Wrocławia, przy maksymalnej wartości projektu - **1,5 mln zł**.

Wartość środków przeznaczonych na realizację WBO 2014 wyniosła 20 mln zł, gdzie:

- 5 mln zł przeznaczono na projekty o wartości do 100 tys. zł,
- 8 mln zł na projekty o wartości od 100-500 tys. zł,
- a 7 mln zł na projekty o wartości od 500 tys. do 1,5 mln zł.

W 2014r. przeprowadzono szereg konsultacji społecznych, w ramach przedstawiono mieszkańcom Wrocławia zasady ubiegania się o środki w ramach WBO 2014, jak również po etapie weryfikacji złożonych projektów, omówiono z nimi uwagi do złożonych propozycji. W ramach naboru złożonych zostało **483 propozycji** projektów, z czego **314 dopuszczonych** zostało do głosowania przez mieszkańców Wrocławia.

W toku konsultacji społecznych do realizacji wybranych zostało 89 projektów z czego dwa z listy rezerwowej, które zostaną zrealizowane w ramach wygospodarowanych oszczędności.

Zakończenie większości zadań inwestycyjnych w ramach WBO 2014 planowane jest w 2015r. - na rok 2016 przesunięte zostanie zakończenie jedynie tych projektów, dla których konieczne jest przeprowadzenie skomplikowanych procedur administracyjnych związanych z procesem inwestycyjnym.

PROJEKT BUDOWA NARODOWEGO FORUM MUZYKI WE WROCŁAWIU

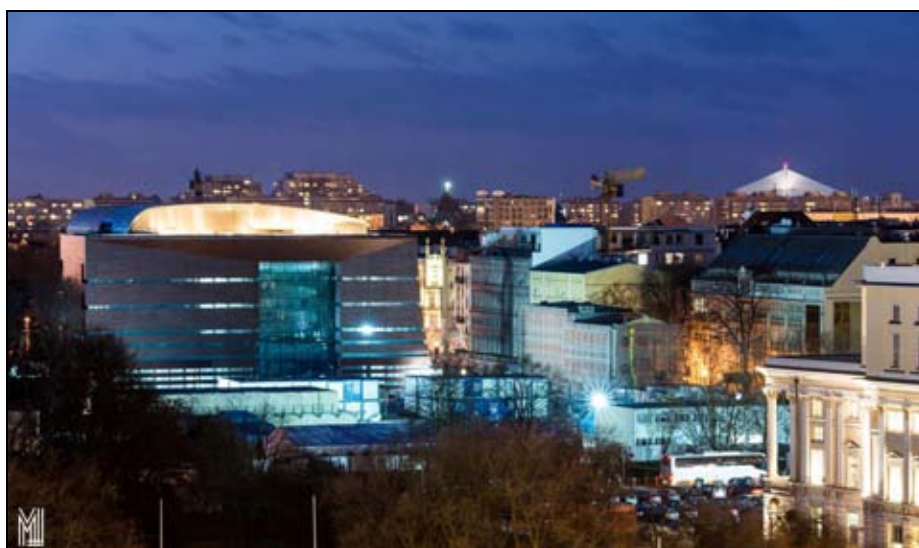

Projekt Budowy Narodowego Forum Muzyki we Wrocławiu (dalej: NFM) zakłada powstanie obiektu sali koncertowej spełniającego najwyższe światowe standardy jakości w zakresie architektury i akustyki. Obiekt zlokalizowany będzie w Polsce, w województwie Dolnośląskim, w granicach miasta Wrocław. Pod inwestycję wyznaczono teren obejmujący część placu Wolności, który położony jest w historycznym centrum miasta, w okolicy Rynku.

Proces inwestycyjny nadzoruje inwestor zastępczy Spółka Wrocławskie Inwestycje.

W 2014 r. kontynuowano prace budowlane realizowane przez konsorcjum firm P.B. Inter-System S.A.. oraz Elektromontaż Rzeszów S.A.

Całkowita wartość inwestycji wynosi **452 205 835 zł**. Kwota dofinansowania przez MKiDN ze środków UE z EFRR w ramach XI Priorytetu Kultura i Dziedzictwo Kulturowe Programu Operacyjnego Infrastruktura i Środowisko – **143 828 924 zł**.

W roku 2013 w ramach projektu wydatkowano 162 615 454 zł, z czego 70 892 923 zł środków z UE.

PROJEKT PRAWA CZŁOWIEKA NIE SĄ NAM DANE RAZ NA ZAWSZE – ROLA PARLAMENTU EUROPEJSKIEGO W UMACNIANIU PRAW CZŁOWIEKA

Projekt, dofinansowany w 60% ze środków Parlamentu Europejskiego, rzeczowa realizacja projektu objęła okres od 1.04.2013 r. do 30.07.2014 r.

W realizację projektu, objętego patronatem Europejskiej Stolicy Kultury 2016, oprócz komórek UM, zaangażowani byli następujący partnerzy: Wrocławskie Centrum Doskonalenia Nauczycieli, Hala Stulecia, Biuro Informacyjne Parlamentu Europejskiego we Wrocławiu oraz Narodowe Centrum Kultury.

Cele projektu:

- Rozpropagowanie wagi praw człowieka, a w szczególności praw kulturalnych – w tym prawa dostępu do kultury w systemie ochrony praw i wolności człowieka; mówienie o kulturze jako elemencie wzmacniającym ideę poszanowania praw człowieka i korzyściach płynących z aktywnego udziału w życiu kulturalnym dla współczesnych społeczeństw,
- Zwiększenie wśród uczniów wrocławskich szkół średnich wiedzy o Parlamencie Europejskim – jego pozycji pośród innych instytucji UE, sposobu funkcjonowania i wpływu na codzienne życie mieszkańców UE.

Merytoryczna realizacja Projektu polegała na przygotowaniu i przeprowadzeniu dwóch konkursów:

- konkurs na najlepszy fotoreportaż na temat praw człowieka;
- konkurs na najlepsze wystąpienie publiczne (przemówienie symulujące wystąpienia w PE) na temat: „co byś powiedział/a na temat ochrony praw człowieka i obywatela, gdybyś miał okazję wystąpić na forum PE?”.

Uczestnicy projektu: uczniowie 38 wrocławskich szkół ponadgimnazjalnych tj. 17 310 uczniów.

Oba konkursy były realizowane równolegle. Zwycięzcy konkursów zostali zaprezentowani na prestiżowym Wydarzeniu Finałowym (10 lutego 2014 r., Hala Stulecia) w obecności 3 500 publiczności i zaproszonych gości specjalnych. W ramach Wydarzenia Finałowego odbyło się otwarcie wystawy najlepszych fotoreportaży, a pięciu najlepszych mówców zaprezentowało swoje wystąpienia, po których Jury Konkursowe ustaliło kolejność zwycięzców. Wystawa fotoreportaży została zaprezentowana szerokiemu gronu odbiorców – trwała od 10 lutego do 23 marca 2014 r. w następujących lokalizacjach: Hala Stulecia (ekspozycja w terminie 10 – 23 lutego); na Rynku (24 lutego – 10 marca) i w Dzielnicy 4 Świątyni (przy synagodze „Pod Białym Bocianem” – 10 – 24 marca).

Zwycięzcy obu konkursów oprócz nagród rzeczowych wzięli udział w raz ze swoimi opiekunami w wyjeździe do Brukseli oraz odwiedzili Parlament Europejski.

Projekt zamykało wydanie i dystrybucja publikacji podsumowującej wraz z filmem dokumentującym realizację Projektu.

Całkowity budżet projektu – **105 436 euro**.

Dofinansowanie ze środków Parlamentu Europejskiego – **61 322 euro**.

PROJEKT ORGANIZACJA MIĘDZYNARODOWEJ KONFERENCJI DIVERCITY – CITY FOR ALL

Ministerstwo Infrastruktury i Rozwoju jako Operator programu „Rozwój miast poprzez wzmocnienie kompetencji jednostek samorządu terytorialnego, dialogu społecznego oraz współpracę z przedstawicielami społeczeństwa obywatelskiego” realizowanego w ramach Mechanizmu Finansowego Europejskiego Obszaru Gospodarczego 2009-2014 zaprosiło Miasto Wrocław do udziału w grupie roboczej DiverCity, której zakres tematyczny dotyczy multidyscyplinarnej analizy nowych rozwiązań urbanistycznych na przykładzie Nowych Żernik we Wrocławiu i Siechnic. Analiza ta była przeprowadzona w ramach dwóch międzynarodowych grup roboczych, a następnie zaprezentowana w czasie podsumowującej Konferencji międzynarodowej we Wrocławiu w dniach 10 - 12. 09. 2014r.

Zakres rzeczowy Projektu:

- Przeprowadzenie warsztatów multidyscyplinarnych – dla dwóch grup studentów z Polski, Norwegii i Islandii dot. osiedla Nowe Żerniki i Siechnic 19-26 maja 2014 r.,
- Zorganizowanie i przeprowadzenie w dniach 10-12 września 2014 r. Konferencji dla 250 osób w czasie której zaprezentowane zostały konkluzje warsztatów. Konferencja zgromadziła przedstawicieli administracji rządowej Polski i Norwegii, polskich, norweskich oraz islandzkich samorządów, architektów, urbanistów oraz przedstawicieli nauki, którzy zawodowo zajmują się projektowaniem miast i ich rozwojem. Tematem przewodnim paneli dyskusyjnych była aktywna postawa mieszkańców oraz znaczenie mikrozmiian, jako decydujących, a nie zawsze docenianych czynników kształtujących przestrzeń miasta,
- Wystawa fotograficzna (oraz album fotograficzny) przedstawiająca najciekawsze obiekty architektoniczne Oslo i Wrocławia, która przez 2 miesiące prezentowana była w różnych miejscach we Wrocławiu (Rynek, ul. Kuźnicza, Promenada Staromiejska i Port Lotniczy).

Całkowity budżet projektu – **838 856 zł.**

Dofinansowanie ze środków EOG - **753 856 zł.**

PROJEKT KARDYNAŁ KOMINEK – ZAPOMNIANY OJCIEC POJEDNANIA EUROPEJSKIEGO

Realizacja projektu „Kardynał Kominek – Zapomniany ojciec pojednania europejskiego”, obejmuje przygotowanie i przeprowadzenie w Brukseli, Berlinie i Wrocławiu wystawy poświęcona kard. Bolesławowi Kominkowi z okazji 50-tej rocznicy orędzia biskupów polskich do biskupów niemieckich. Orędzie, którego głównym autorem był Metropolita Wrocławski kardynał Kominek miało ogromne znaczenie w procesie pojednania polsko-niemieckiego, przez co przyczyniło się również do integracji całej Europy po II wojnie światowej. Poprzez swój europejski wymiar i znaczenie dla budowania dialogu pomiędzy różnymi kulturami projekt doskonale wpisuje się w obchody Europejskiej Stolicy Kultury 2016 we Wrocławiu. Projekt będzie realizowany w partnerstwie z firmą Temopra S.A. – operatorem Muzeum Europy w Brukseli oraz Fundacja Stiftung Zukunft Berlin. Projektowi będą towarzyszyły liczne działania edukacyjne.

W roku 2014 przeprowadzono następujące działania:

- Ustalono warunki przygotowania i przeprowadzenia Wystawy z firmą Temopra S.A.
- Zawarto partnerstwa z Temopra S.A. i Fundacją Stiftung Zukunft Berlin
- Podpisano umowy na przygotowanie Wystawy z Temopra S.A.
- Przygotowano i złożono wnioski o dofinansowanie ze środków Unii Europejskiej w ramach programu „Kreatywna Europa”.

Okres realizacji Projektu - sierpień 2014 – grudzień 2016

Całkowity budżet projektu – **656 567 euro**

Planowane dofinansowanie ze środków EOG – **200 000 euro**

Wkład Miasta Wrocław – **438 784 euro**

Wkład Temopra S.A. – **11 459 euro**

Wkład Stiftung Zukunft Berlin – **6 324 euro**

POLITYKA I STRATEGIA INFORMACYJNA MIASTA

MIEJSKIE PROFILE W PORTALACH SPOŁECZNOŚCIOWYCH - LICZBA UŻYTKOWNIKÓW NA KONIEC 2014 R.

Facebook

Wrocław. Wroclove 175 000 lubiących

Wrocławski Budżet Obywatelski 6250 lubiących

Wrocław dla klimatu 1400 lubiących

Wrocławskie kooperatywy 1300 lubiących

Prezydent Wrocławia Rafał Dutkiewicz 4480 lubiących

Twitter

Wroclaw_info 21 800 obserwujących
Biuro prasowe UMW 610 lubiących

You Tube

Wrocław_vita 1400 subskrypcji

Nasza Klasa

Wroclaw 84 300 znajomych

Instagram

Wrocław official 8 750 użytkowników

Foursquare

1 600 użytkowników

Facebook Wrocław.Wroclove

Wrocław podobnie jak w poprzednich latach nadal jest najpopularniejszym polskim miastem na Facebooku. Każdego dnia publikowane treści dotarły do minimum 227 000 użytkowników Facebooka.

W grudniu 2014 r. miejski profil przekroczył liczbę 175 tysięcy fanów, którzy obserwują i lubią miejski profil.



Szczególnie intensywnie promowane tematy w mediach społecznościowych w 2014 r. to: Rozlicz PIT we Wrocławiu, Mistrzostwa w piłce siatkowej mężczyzn, Tauromachia, Wrocławski Budżet Obywatelski, program KAWKA, Maraton Wrocław, Nocny półmaraton, Światowe Dni Muzyki, Koncert Linkin Park, Mecz Borussia, Otwarcie Afrykarium, „Wielka księga aniołów i ludzi”- multimedialny koncert na Rynku z okazji 10. rocznicy przystąpienia Polski do UE, Noc Muzeów i Europa na Widelcu.

Foursquare

Rozwijający się kanał w mediach społecznościowych, oparty na geolokalizacji, służący do polecania użytkownikom konkretnych miejsc, wydarzeń, usług. Dążymy do zwiększenia aktywności w tym serwisie w celu maksymalnego wykorzystania na rzecz promocji wydarzeń ESK w 2016 r.

Twitter Wroclaw_info

Każdego dnia opublikowano od kilku do kilkunastu krótkich informacji o wydarzeniach we Wrocławiu, alertów MPK, informacji z Centrum Zarządzania Kryzysowego, zapowiedzi imprez. Wrocław jest pierwszy wśród polskich miast miasto na Twitterze pod względem liczby obserwujących.



3 305 640 wyświetleń tweetów
2125 opublikowanych tweetów
4060 polubionych tweetów
2836 retweetów

Instagram Wroclaw_official

Oficjalne konto na Instagramie to fotograficzna dokumentacja codziennego życia miasta.



Nasza Klasa

Wykorzystywany wciąż kanał informowania i promocji, mimo słabnącej popularności.

MONITORING MEDIÓW

W 2014 r. prowadzono monitoring mediów ze szczególnym uwzględnieniem prasy i telewizji, monitorowano również informacje umieszczane w portalach internetowych z naciskiem na portale lokalne.

Prasa

W 2014 r. prowadzono archiwizację wybranych artykułów publikowanych w najważniejszych dziennikach, tygodnikach i pozostałych czasopismach ukazujących się na terenie Wrocławia. Analizie poddawane były teksty ze względu na pozytywny, neutralny lub negatywny ton/wydźwięk w stosunku do władz Miasta i jednostek miejskich. W ramach monitoringu prasy przygotowywano tzw. prasówkę, przy średnio ok. 720 informacji ukazujących się w ciągu miesiąca w mediach (dokładnie 1 449 z okresu 01-31.12.2014 r.).

Telewizja

Przez cały 2014 r. prowadzono monitoring mediów regionalnych (i również ogólnokrajowych), a szczególnie programów informacyjnych w programach TVP3 Wrocław (dokładnie 115 z okresu 01 -31.12.2014)

Internet

Prowadzono archiwizację artykułów z portali internetowych Tuwroclaw.com, onet.pl, mojemiasto.wroclaw.pl, gazetafinansowa.pl, pap.pl. Artykuły archiwizowane były razem z artykułami prasowymi.

Bieżąca obsługa mediów

W ramach swojej pracy Dział Prasowy odpowiada za codzienne kontakty z dziennikarzami odpowiadając na ich pytania i kontaktuje z osobami merytorycznie odpowiedzialnymi za poszczególne działy urzędu. Dział Prasowy jest w stałym kontakcie telefonicznym i elektronicznym z dziennikarzami i również tymi drogami przekazuje im niezbędne informacje. W roku 2014 Dział Prasowy odpowiedział na niemal 3 tysiące zapytań prasowych, w tym na 777 w trybie dostępu do informacji publicznej.

Komunikaty prasowe

W 2014 r. wysłano ponad 757 komunikatów prasowych do dziennikarzy informując ich przede wszystkim o konferencjach i spotkaniach urzędników z przedstawicielami mediów oraz o projektach, eventach. W roku sprawozdawczym intensywna działalność w tym zakresie miała związek z przyznanymi Wrocławowi Igrzyskami Sportów Nieolimpijskich World Games 2017 oraz działaniami związanymi z tytułem Europejskiej Stolicy Kultury.

Sprostowania i polemiki

W 2014 r. kilkadziesiąt razy reagowano na nieprawdziwe doniesienia prasowe, zarówno w formie oficjalnych pism jak i telefonicznych interwencji.

Organizacja konferencji prasowych, briefingów i spotkań z dziennikarzami

W 2014 r. zajmowano się obsługą medialną i organizacją:

- ok. 170 konferencji prasowych w tym kilkadziesiąt konferencji prasowych z udziałem Prezydenta Wrocławia,
- spotkań z dziennikarzami i przygotowywaniem (Prezydenta, a także innych Członków Kierownictwa Urzędu z dziennikarzami zagranicznymi i regionalnymi).

Najistotniejsze wydarzenia medialne organizowane i przygotowywane w 2014 r. to między innymi:

- Budżet Obywatelski Wrocławia 2014,
- konferencje dot. Europejskiej Nagrody Filmowej, dot. Światowych Dni Muzyki, dot. Światowej Stolicy Książki 2016, dot. koncertu „Wielka księga Aniołów i Ludzi”, dot. Nocy Muzeów, dot. przyznania nagrody literackiej Angelus oraz przyznania nagrody literackiej Silesius, dot. otwarcia wystawy urodzinowej Geta w Domku Miedziorytnika,

- konferencja „Prawo do kultury” oraz współpraca z Narodowym Centrum Kultury przy zorganizowaniu Debaty Wyszehradzkiej z udziałem Ministra Spraw zagranicznych Radosława Sikorskiego, dot. otwarcia wystawy Picasso/Dali/Goya Tauromachia – walka byków”, dot. Global Forum, dot. URBANCARD PREMIUM, dot. MŚ w siatkówce mężczyzn 2014,
- Święto Konstytucji, Święto Wrocławia,
- otwarcie nowej siedziby Dolnośląskiej Okręgowej Izby Architektów RP w rekonstruowanym budynku przedszkola na terenie dawnej WUWY,
- projekt filmowy „Twój Vincent”,
- społeczna Akademia Kultury Jacka Żakowskiego,
- konferencja prasowa podsumowująca wsparcie dla Ukrainy,
- uroczystość podpisania umowy partnerskiej z Wilnem,
- upamiętnienie Aleksandra Fredry, wizyta ks. Adama Bonieckiego,
- wystawa prac Alessandro Mendiniego,
- otwarcie placu Jana Chrzciciela,
- uroczystość posadzenia Dębu Wolności,
- konferencja prasowa T-Mobile Nowe Horyzonty oraz dot. American Festiwal,
- Wrocławska Nagroda Teatralna i Muzyczna,
- Wrocławski Pochód Juwenaliowy 2014 – przekazanie kluczy do bram miasta,
- Dzień Przedszkolaka na Stadionie,
- Europa na Widelcu,
- wmurowanie kamienia węgielnego pod inwestycję AMAZON,
- Wrocławski Maraton,
- program Mali Wspaniali z ambasadorką Anną Lewandowską,
- porozumienie TWG z PKOl i Ministerstwem Sportu powołanie ambasadorów The World Games 2017,
- sadzenie drzew w Parku Tysiąclecia – aleja ESK i The World Games,
- podpisanie listu intencyjnego pomiędzy Miastem, KGHM, a EIT+ z deklaracją o współpracy o wykorzystanie potencjału badawczego,
- nagroda Jana Nowaka Jeziorańskiego w Ossolineum i wiele innych wydarzeń.

Działania PR

- konferencje Press tour z dziennikarzami na Nadodrzu, we Wrocławskim Centrum Badań EIT+, Narodowym Forum Muzyki, Muzeum Teatru, Parku Tysiąclecia, oraz w najistotniejszych miejscach we Wrocławiu, które były współfinansowane z funduszy europejskich,
- obsługa wizyt studyjnych zagranicznych dziennikarzy,
- działania na rzecz ogólnopolskich kampanii np. Narodowe Czytanie – Trylogii Sienkiewicza pod patronatem Prezydenta RP, Kultura na widoku przy udziale Fundacji Legalna Kultura,
- współpraca przy nagraniu cyklicznych programów telewizyjnych dla TVP: „Wrocław się ...” oraz „Wrocław pod lupą”,
- współtworzenie kampanii reklamowych, które są emitowane w ogólnopolskich mediach (10-lecie przystąpienia Polski do Unii Europejskiej, promocja Osiedla Nowe Żerniki, promocja wystawy „Picasso, Dali, Goya. Tauromachia – walka byków”, promocja akcji „Jestem EKO” i „Przyjazne środowisko”).

Rankingi

W 2014 r. przygotowywano zestawienia danych dla największych tytułów prasowych prowadzących rankingi największych polskich miast.:

- lipiec 2014, II miejsce Ranking Samorządów „Rzeczpospolitej”,
- lipiec 2014, IV miejsce w zestawieniu najlepszy Samorząd X-lecia Rankingu Samorządów „Rzeczpospolitej” 2005-2014,
- III miejsce Ranking POLITYKI „Jakość życia mieszkańców miast”,
- Zwycięzca Wrocław Ranking „Sukces kadencji 2010-2014”,
- Redakcja „Wspólnota” Pismo Samorządu Terytorialnego,
- Certyfikat i tytuł przyjaznej Gminy, Dziennik Gazeta Prawna.

Reagowanie na sytuacje kryzysowe i zagrożenia koordynowane przez Centrum Zarządzania Kryzysowego

- 270 informacji wysłanych w przypadku wystąpienia zdarzeń drogowych, itp.,
- 3 konferencje prasowe,
- informowanie i monitorowanie niebezpiecznych zjawisk meteorologicznych w okresie letnim.

DZIAŁALNOŚĆ MIEJSKIEGO RZECZNIKA KONSUMENTÓW

W roku sprawozdawczym 2014 Biuro Miejskiego Rzecznika Konsumentów zarejestrowało łącznie **15 215 spraw konsumenckich** (wniosków i zapytań), tj. o **3 894 sprawy** więcej niż w roku ubiegłym. Podobnie, jak w poprzednich latach, dominowały sprawy dotyczące umowy sprzedaży. W znacznej ilości spraw konsumenci otrzymywali pomoc w formie porady lub/i informacji prawnej (14 614 spraw).

W roku sprawozdawczym Biuro przygotowało 11 dokumentów z kategorii pozw/wnioski i pisma procesowe do sądu powszechnego, w 601 sprawach występowaliśmy na piśmie z interwencją do firmy, prowadząc mediację lub wydając opinię prawną.

Na działalność Biura w roku sprawozdawczym nie wpłynęła ani jedna skarga.

Dnia 15.10.2014 r. w Biurze Miejskiego Rzecznika Konsumentów został przeprowadzony - ze skutkiem pozytywnym - zewnętrzny audyt recertyfikujący.

PROMOCJA MIASTA

KAMPANIA „ROZLICZ PIT WE WROCŁAWIU”

Rozlicz PIT we Wrocławiu

Mieszkasz we Wrocławiu?
Przeznacz swój podatek na:

wrocławskie drogi • transport publiczny • kulturę
• ochronę zdrowia • żłobki, przedszkola i szkoły •
edukację • opiekę społeczną • ochronę zabytków
• budżet obywatelski • zieleni i rekreację •
program rowerowy • bezpieczeństwo

Weź udział w loterii, wygraj cenne nagrody
samochód Skoda Octavia Ambition
10 tabletów Samsung Galaxy Tab 3

Szczegóły na stronie:
www.wroclaw.pl/pit
infolinia 71 777 77 77

Wrocław miasto spotkań

1 marca rozpoczęła się i trwała do 30 kwietnia kampania „Rozlicz PIT we Wrocławiu. Korzystaj ze swoich pieniędzy!”, która miała zachęcić osoby pracujące, studiujące i mieszkające we Wrocławiu do rozliczenia podatku w stolicy Dolnego Śląska. Kampania skierowana była do osób, które mieszkają we Wrocławiu, korzystają z jego infrastruktury, ale do tej pory rozliczały się poza miastem.

Dodatkowo dla wszystkich, którzy rozliczyli PIT za rok 2013, wskazując Wrocław jako miejsce zamieszkania, Miasto zorganizowało loterię, w której do wygrania był samochód osobowy Skoda Octavia Ambition lub jeden z 10 markowych tabletów Samsung Galaxy Tab 3. **Wrocław to jedyne miasto w Polsce, które zorganizowało loterię dla wszystkich podatników, tj.** dla tych, którzy rozliczają się tutaj od lat oraz tych, którzy zrobią to po raz pierwszy. BPM odpowiadało za projekty graficzne oraz promocję kampanii.

TARGI TURYSTYCZNE

5–9 marca 2014 r. Międzynarodowe Targi Turystyczne ITB, Berlin

W dniach od 5 do 9 marca 2014 Biura Promocji Miasta Urzędu Miejskiego Wrocławia prezentowało ofertę Miasta na największych Międzynarodowych Targach Turystycznych ITB, odbywających się w Berlinie. Gmina Wrocław prezentowała swoją ofertę na stoisku stanowiącym element narodowego stoiska polskiego, przygotowanego przez Polską Organizację Turystyczną. Na stoisku wrocławskim zaprezentowano różne materiały informacyjno-promocyjne: przewodnik po mieście, plan centrum Wrocławia z zaznaczonymi atrakcjami turystycznymi, foldery, ulotki, przewodniki, płyty CD, broszury informacyjne, gadżety, folder o wydarzeniach kulturalnych i sportowych w mieście od 2014 do 2017. Dodatkowo na stoisku odbywała się projekcja filmów promocyjnych Wrocławia, Europejskiej Stolicy Kultury Wrocław 2016, World Games 2017, oraz ważnych wydarzeń kulturalnych i sportowych. Na dodatkowej powierzchni odbywały się występy wrocławskiego zespołu „Małe Instrumenty” oraz zapraszaliśmy odwiedzających do interaktywnej gry w siatkówkę, która była promocją Mistrzostw Świata w Piłce Siatkowej Mężczyzn, które odbędą się we Wrocławiu. Oferta Wrocławia cieszyła się dużym zainteresowaniem wśród odwiedzających targi. Jak co roku stoisko odwiedzali również ludzie starsi mieszkańcy przedwojennego Wrocławia.

14–15 marca 2014 r. Regionalne Targi Turystyczne INFOTUR, Hradec Králové

Przedstawiciele Biura Promocji Miasta i Biura Współpracy z Zagranicą, na zaproszenie miasta partnerskiego, po raz pierwszy wzięli udział Hradec Králové w Regionalnych Targach Turystycznych. Gmina Wrocław prezentowała swoją ofertę na stoisku wrocławskim, gdzie odwiedzający targi mogli zapoznać się z różnymi materiałami informacyjno-promocyjnymi, jak przewodniki po mieście, plan centrum Wrocławia z zaznaczonymi atrakcjami turystycznymi, foldery, ulotki, przewodniki, płyty CD, broszury informacyjne, gadżety, folder o wydarzeniach kulturalnych i sportowych w mieście od 2014 do 2017. Podczas targów przeprowadzono dwie prezentacje miasta i jego atrakcji turystycznych i kulturalnych – jedna dla dziennikarzy i touroperatorów oraz druga na scenie głównej dla wszystkich wystawców i odwiedzających targi. Targi były okazją do promocji Wrocławia jako Europejskiej Stolicy Kultury Wrocław 2016 oraz World Games 2017.

„WROCLAWSKI INDEKS”



W ramach projektu „Wrocławski Indeks” prowadzonego wspólnie z wrocławskimi uczelniami, którego celem jest promocja Wrocławia jako prężnego ośrodka akademickiego i zachęcenie młodych ludzi do podjęcia studiów we Wrocławiu, **17 kwietnia wystartowała ogólnopolska kampania internetowa „Na studia wybieram Wrocław”**. Głównym narzędziem kampanii był spot emitowany w serwisie YouTube. Reklama kierowana była do osób w wieku 18–25 lat. Użytkownicy mogli się na nią natknąć w trzech formach (YouTube, Facebook Ads, Google AdWords), z których najbardziej spektakularną jest tzw. In-Stream, czyli emisja przed filmem video, który chciał obejrzeć użytkownik. Spot kierował na stronę www.wroclawskiindeks.pl, na której znajdował się klip oraz lista uczelni biorących udział w kampanii, a także treści związane ze studiami we Wrocławiu – historie sukcesu absolwentów (w formie reportaży video i wywiadów), artykuły poradnikowe i magazynowe. Kampania trwała do końca lipca 2014r.

KONKURS NA FILM PROMOCYJNY O WROCŁAWIU „KRĘCI CIĘ WROCŁAW? KRĘĆ WROCŁAW!”



28 kwietnia wystartowała 7. edycja konkursu na krótki film o Wrocławiu „Kręci Cię Wrocław – Kręć Wrocław”. Konkurs adresowany jest zarówno do profesjonalistów, także agencji reklamowych, jak i do amatorów. Filmy powinny być krótkie (od 30 do 60 sekund) i mogą być wykonane dowolną techniką i sprzętem. Mogą być nakręcone kamerą cyfrową, telefonem komórkowym czy aparatem fotograficznym. Prace konkursowe mogą przy tym łączyć obraz filmowy z techniką animacyjną lub być w całości animowane.

Filmy miały pokazywać walory naszego miasta jako stolicy kultury i zachęcać do wizyty we Wrocławiu w 2016 r. Uczestnicy konkursu mogli pokazać, jak Wrocław w tej roli ich inspiruje, czym przyciąga, co może zaoferować.

Harmonogram edycji 2014:

- 28 kwietnia – inauguracja, start promocji
- 22 września – ostateczny termin zgłaszania prac
- 29 września – 12 października 2014 r. – głosowanie publiczności
- 16 października – gala finałowa konkursu.

Nagrody

Nagrody główne

I miejsce – 10 000 zł

II miejsce – 7000 zł

III miejsce – 5000 zł

Nagroda specjalna w wysokości 3 000 zł ufundowaną przez Grupę ATM, największego niezależnego producenta telewizyjno-filmowego w Polsce.

Nagrody publiczności przyznane w głosowaniu internautów

I miejsce – ufundowana przez Mind Progress Group, największą w Polsce południowo-zachodniej agencję marketingu zintegrowanego (4 500 zł)

II miejsce – ufundowana przez Dolnośląską Szkołę Wyższą, która zajmuje 1. miejsce w regionie w opinii pracodawców (2 500 zł)

III miejsce – ufundowana przez Chimney Poland, wiodący dom postprodukcyjny specjalizujący się w cyfrowej obróbce obrazu i efektach specjalnych na potrzeby produkcji reklamowych i fabularnych (1 500 zł)

A także nagrody dodatkowe, rzeczowe oraz staże ufundowane przez partnerów konkursu:

- staż/praktyka w Centrum Technologii Audiowizualnych – państwową instytucję kultury prowadzącą działalność w dziedzinie nowych technologii wizualnych głównie na potrzeby kinematografii;
- staż/praktyka dla laureata konkursu wybranego przez Studio Dash Dot Creations s.c. – studio animacji i efektów specjalnych na potrzeby telewizji i kinematografii polskiej i światowej;
- udział w kursie organizowanym przez Studio Dash Dot Creations s.c.;
- nagroda rzeczowa w postaci kamery GoPro HERO3 White Edition (lub alternatywnie innej nagrody rzeczowej do wartości 1 200,00 zł) ufundowana przez Studio Dash Dot Creations s.c.;
- staż w Chimney Poland dla laureata konkursu wybranego przez Chimney Poland – wiodący dom postprodukcyjny specjalizujący się w cyfrowej obróbce obrazu i efektach specjalnych na potrzeby produkcji reklamowych i fabularnych;
- 3 000,00 zł dla laureata konkursu wybranego przez ATM GRUPA S.A. – nagroda ufundowana przez ATM GRUPA S.A. największego niezależnego producenta telewizyjno-filmowego w Polsce.

Podobnie, jak w poprzedniej edycji organizatorzy konkursu przewidzieli warsztaty filmowe dla chętnych oraz specjalny pokaz dotychczas nagrodzonych filmów i spotkanie z ich twórcami. Na potrzeby konkursu został przygotowany spot reklamowy emitowane w Internecie i w kinie Nowe Horyzonty.

16 października 2014 r. podczas gali finałowej w Kinie Nowe Horyzonty ogłoszone zostały wyniki siódmej edycji konkursu „Kręci Cię Wrocław? Kręć Wrocław!”. Jury, w skład którego weszli przedstawiciele Biura Promocji Miasta, Stowarzyszenia Nowe Horyzonty, specjaliści od reklamy i PR oraz filmowcy z firm ATM S.A., 3 Kroki oraz CeTA wybrali zwycięskie filmy spośród 50 zakwalifikowanych do konkursu prac.

Nagrodzeni

III miejsce 5000 zł film nr 39

Autor: Maciej Pestka, współautor: Piotr Pestka

II miejsce 7000 zł film nr 13

Autor: Mateusz Zdziebko, współautor: Maciej Tomków

I miejsce 10 000 zł nie przyznano

Wyróżnienie 2000 zł film nr 40

Autor: Adam Kulowski

Nagrody dodatkowe ufundowane przez partnerów/sponsorów konkursu:

– udział w kursie organizowanym przez Centrum Technologii Audiowizualnych

Film nr 13, autorzy: Mateusz Zdziebko i Maciej Tomków

– staż/praktyka dla laureata konkursu wybranego przez Studio Dash Dot Creations s.c.

Film nr 39, autorzy: Maciej Pestka i Piotr Pestka

– udział w kursie organizowanym przez Studio Dash Dot Creations s.c.

Film nr 37, autor: Anna Brauntsch

– nagroda rzeczowa w postaci kamery GoPro HERO3 White Edition ufundowana przez Studio Dash Dot Creations s.c.

Film nr 51, autorzy: Konrad Bąk i Kamil Majdański

– staż w Chimney Poland

Film nr 8, autor: Maciej Sławuski

– 3 000 zł dla laureata konkursu wybranego przez ATM GRUPA S.A.

Film nr 51, autorzy: Konrad Bąk i Kamil Majdański

– nagroda rzeczowa ufundowana przez Kadry Wrocławia

Film nr 24, autor: Michał Duda

Nagrody publiczności – głosowanie internautów:

– III miejsce 1500 zł nagroda ufundowana przez Chimney Poland

Film nr 44, autorzy: Tomasz Kościelny, Dorota Miś, Roksana Kostyra i Marcin Pałka

– II miejsce 2500 zł nagroda ufundowana przez Dolnośląską Szkołę Wyższą

Film nr 51, autorzy: Konrad Bąk i Kamil Majdański

– I miejsce 4500 zł nagroda ufundowana przez Mind Progress Group

Film nr 19, autorzy: Radochna Śmigiełska i Kacper Miller

PIKNIK RODZINNY NAD ODRĄ W RAMACH REGAT WIOŚLARSKICH ÓSEMEK „ODRA RIVER CUP”



W dniach 24–25 maja odbył się piknik rodzinny nad Odrą w ramach regat wioślarskich ósemek „Odra River Cup”. Celem imprezy, jest popularyzacja Odry we Wrocławiu jako miejsca rekreacji i turystyki wodnej oraz integracja wrocławskiego środowiska akademickiego i wodniackiego.

W programie pikniku znalazły się m.in. koncerty muzyczne, treningi z udziałem publiczności na ergowiosłach, przejażdżki łódkami, wyścigi łodzi smoczycy, pokazy ratownictwa wodnego przeprowadzone przez WOPR, konkursy, pokazy i zajęcia plastyczne dla dzieci. BPM współfinansowało to wydarzenie.

MIĘDZYNARODOWY FESTIWAL KRYMINAŁU



W dniach 27 maja – 1 czerwca po raz szósty we Wrocławiu odbył się Międzynarodowy Festiwal Kryminału. Tegoroczna impreza ponownie przyciągnęła licznych gości z Polski i zagranicy. Program obfitował w ciekawe wydarzenia: kryminalne

warsztaty literackie, sesje naukowe, panele, wykłady, lekcje dla gimnazjalistów, wystawy, akcje bookcrossingowe czy grę miejską.

Podczas uroczystej gali finałowej Nagrodę Wielkiego Kalibru otrzymał Marcin Wroński, a przewodnicząca jury Janina Paradowska w laudacji podkreśliła, że po raz pierwszy jury było jednomyślne i przyznało nagrodę z pełnym przekonaniem. Konsul Honorowa Szwecji pani Małgorzata Ryniak w imieniu nieobecnego Henninga Mankella odebrała Honorową Nagrodę Wielkiego Kalibru za całokształt twórczości i podziękowała w imieniu autora, wyrażającego ubolewanie z powodu nieobecności. BPM współfinansuje to wydarzenie oraz wspiera je organizacyjnie i promocyjnie.

WYSTAWA PLENEROWA „MIESZKAĆ WŚRÓD ZIELENI – PARKI I OGRODY WROCŁAWIA”

W dniach 2–23 czerwca oraz 1–21 lipca 40 plansz ukazujących tereny zieleni Wrocławia w ujęciu historycznym oraz współczesnym, a także przybliżające publiczności funkcje zieleni w mieście oraz rośliny jako tworzywo w kształtowaniu miejskiego krajobrazu zostało ustawionych najpierw na wrocławskim lotnisku, a następnie na pl. Solnym.

WYCIECZKI DLA DZIECI „TROPĘM WROCŁAWSKICH KRASNALI”

Od czerwca do września odbywają się przygotowane przez BPM wraz z wrocławskimi przewodnikami bezpłatne wycieczki dla dzieci pt. **Tropem Wrocławskich Krasnali**. Prace nad programem i materiałami trwają od początku roku. Tematy wycieczek w 2014 r. to:

- ⇒ Szczęście każdy znaleźć może, dziś w tym krasnal dopomoże!
- ⇒ Krasnoludki są na świecie, ja to wiem i wy to wiecie! – wycieczka dla najmłodszych.
- ⇒ Różne charaktery mamy, z Wami chętnie się poznamy.
- ⇒ Krasnoludkowe manewry, czyli zabawa dla dociekliwych, spostrzegawczych i odważnych poszukiwaczy krasnali. Edycja 5!
- ⇒ Wielkie pasje krasnalowe – i Ty stracisz dla nich głowę!
- ⇒ Krasnalowe to zawody, pobawimy się w podchody!

FESTIWAL KULINARNY „EUROPA NA WIDELCU”



W dniach 4–8 czerwca 2014 r. już po raz **szósty** na wrocławskim Rynku odbyła się zorganizowana przez BPM europejska biesiada „Europa na widelcu”. Jest to impreza kulinarna, której patronują Robert Makłowicz i Piotr Bikont. W ten sposób wrocławianie, co roku świętują rocznicę pierwszych wolnych wyborów w Polsce, a w tym roku także rocznicę wejścia do Unii Europejskiej.

Impreza jest kilkudniowa: obejmuje jarmark produktów spożywczych (4–8 czerwca), biesiadę (7 czerwca) i wydarzenia towarzyszące. W tym roku były to: targi książki kulinarnej (4–8 czerwca), warsztaty „Fakty i mity kuchni dietetycznej” (4 czerwca), konferencja „Europa regionów. Polska regionów” (5 czerwca), dzień truskawki i szparaga (6 czerwca) oraz Wrocławski Turniej Nalewek i Destylatów, Wrocławska Potyczka Destylatów Owocowych i Konkurs Win Domowych. Ponadto w Browarze Mieszczańskim zorganizowana została Strefa Piwa. Imprezie towarzyszyło także sporo koncertów, atrakcji dla dzieci oraz spotkanie bloggerów kulinarnych.

W organizację imprezy co roku zaangażowani są uczniowie Zespołu Szkół Gastronomicznych – podczas biesiady sprzedają kupony, które można wymienić na porcję degustacyjną. Zebrane w ten sposób pieniądze przeznaczone są na stypendia dla uczniów ZSG. Uczniowie pracują także przy przygotowywaniu potraw, a potem obsługują gości biesiady na Rynku.

KAMPANIA „TERAZ WROCŁAW”

Główne przedsięwzięcia zrealizowane w ramach projektu:

- ⇒ opracowanie strategii działań projektu „Teraz Wrocław” na 2014 r.;
- ⇒ uczestnictwo w największych Międzynarodowych Targach Edukacyjnych „Education Abroad” w Kijowie w dniach 09-12 kwietnia 2014 r.;
- ⇒ opracowanie i wydanie folderu zawierającego informacje o ofercie wrocławskich uczelni oraz o możliwości studiowania we Wrocławiu (były one rozpowszechniane w liceach, centrach młodzieżowych, bibliotekach szkolnych, wśród organizacji polonijnych oraz na targach edukacyjnych),
- ⇒ prowadzenie spotkań przez skype dla młodzieży z krajów Europy Środkowo-Wschodniej (głównie Ukrainy) chcącej podjąć studia na wrocławskich uczelniach,
- ⇒ stała obecność na portalach edukacyjnych krajów objętych kampanią: Ukraina, Mołdawia, Białoruś, Rosja,
- ⇒ administrowanie i obsługa strony www.study-in-wroclaw.pl,
- ⇒ prowadzenie rekrutacji na studia w ramach projektu.

KONGRES REGIONÓW W ŚWIDNICY



W dniach 10–12 czerwca BPM wzięło udział w V edycji Kongresu Regionów w Świdnicy „Samorząd – Inwestycje – Rozwój”. To wielkie spotkanie samorządowców z przedsiębiorcami, a niewątpliwym wydarzeniem było wystąpienie Rudolpha Gulianiego, legendarnego burmistrza Nowego Yorku.

Podczas tej edycji odbyło się też wiele sesji plenarnych i paneli dyskusyjnych. Do udziału zostali zaproszeni przedstawiciele samorządów, biznesu, administracji publicznej oraz Unii Europejskiej, a także eksperci, naukowcy i dziennikarze. Kongresowi towarzyszyły liczne imprezy oraz wystawa, podczas której firmy z całego kraju prezentowały swoją ofertę dla jednostek samorządu terytorialnego. Wręczone zostały również nagrody w prestiżowych rankingach samorządowych, organizowanych m.in. przez tygodnik „Newsweek Polska” czy miesięcznik „Forbes”.

W przestrzeni kongresu przez dwa dni prezentowało się również miasto Wrocław, gdzie zaprezentowano ofertę Europejskiej Stolicy Kultury 2016 oraz The World Games 2017. W trakcie trwania Kongresu w gazecie „Newsweek” ukazały się reklamy Wrocławia promujące ESK 2016.

WROCLAWSKI FESTIWAL KRASNOLUDKÓW



W dniach 12–13 września 2014 r. odbył się Wrocławski Festiwal Krasnoludków. Impreza ma charakter rodzinny, angażuje także placówki edukacyjne.

Podczas festiwalu odbyły się m.in.:

- warsztaty ceramiczne – lepienie krasnoludków z gliny,
- konkurs dla szkół – zdobienie makiet krasnalowych domków,
- konkurs indywidualny „Pokoloruj Wrocław”,
- tworzenie krasnoludkowego ogródka w powiększonej skali,
- gra miejska „Misja w świecie bajek”.

Na zakończenie festiwalu odbyły się występy kabaretowe na scenie Wrocławskiego Teatru Lalek. W tym roku Wieczór Komedi Improwizowanej: Narwani z Kontekstu, Improkracja oraz Małe Instrumenty. Improwizacje kabaretowe to nowy rodzaj rozrywkowego show, które podbija Polskę. Wszystko, co dzieje się na scenie jest niezaplanowane i spontaniczne, a najważniejsza w całym przedsięwzięciu jest publiczność, która decyduje o tym, w jaki sposób potoczy się akcja. Niesamowita energia, zabawni aktorzy, szalone pomysły oraz interakcja z publicznością gwarantują niezapomniane i pełne śmiechu chwile!

KURS ADAPTACYJNO-JĘZYKOWY DLA UCZESTNIKÓW PROJEKTU „TERAZ WROCLAW”

22 września 2014 r. ruszyła ósma edycja kursu adaptacyjno-językowego dla tegorocznych uczestników projektu „Teraz Wrocław”. Projekt jest wspólną kampanią promocyjną Urzędu Miejskiego Wrocławia i pięciu wrocławskich uczelni. W latach 2006-2014 na studia do Wrocławia w ramach projektu „Teraz Wrocław” przyjechało ok. 1000 obcokrajowców z ośmiu krajów Europy Wschodniej. W roku sprawozdawczym w ramach projektu „Teraz Wrocław” studia na pięciu najlepszych wrocławskich uczelniach rozpoczęło 433 studentów: z Ukrainy, Rosji, Białorusi i Uzbekistanu. O wrocławski indeks walczyło prawie 900 chętnych. Oprócz spełnienia wszystkich kryteriów formalnych, główne wymagania, które stawiały przed przyszłymi studentami wrocławskie uczelnie to: dobre wyniki w nauce, wysoka średnia ocen po ukończeniu szkoły oraz znajomość języka polskiego. Kandydaci przeszli także rozmowę kwalifikacyjną przez Skype’a, podczas której była sprawdzana znajomość języka polskiego i motywacja do podjęcia studiów we Wrocławiu. Najwięcej studentów obcokrajowców przyjął w tym roku Uniwersytet Wrocławski - 86 osób. Na Politechnice Wrocławskiej studia podjęły 30 osoby, w Wyższej Szkole Bankowej we Wrocławiu będzie studiowało 50 osób. Na Uniwersytet Ekonomiczny przyjęto 39 osób, a na Uniwersytet Przyrodniczy - 45 osób. Jak co roku najbardziej popularnymi kierunkami studiów były: ekonomia, stosunki międzynarodowe, informatyka, architektura, weterynaria, dziennikarstwo i turystyka. Z roku na rok wzrasta również liczba kandydatów na studia płatne, wśród których największym zainteresowaniem cieszą się kierunki techniczne oraz ekonomia. **Przed rozpoczęciem nauki Biuro Projektu „Teraz Wrocław” zorganizowało dla swoich uczestników kurs adaptacyjno-językowy, który miał na celu doskonalenie znajomości języka polskiego oraz adaptację zagranicznych studentów w środowisku akademickim Wrocławia.** Program kursu składał się z dwóch części: zajęć językowych oraz spotkań

adaptacyjnych połączonych z poznawaniem miasta. Przyszli studenci dostali praktyczne rady dotyczące życia we Wrocławiu, poznali prawne aspekty pobytu cudzoziemców w Polsce, zasięgnęli informacji na temat ubezpieczenia zdrowotnego czy założenia konta w banku. Odbyło się też spotkanie z przedstawicielami Działu Prewencji Komendy Miejskiej Policji na temat zasad bezpieczeństwa w mieście. Na kursie zostały także poruszone tematy dotyczące savoir-vivru i różnic międzykulturowych. W weekendowym programie przewidziano zwiedzanie Wrocławia z przewodnikiem, wyjazd do Parku Linowego oraz wizytę we wrocławskim Aquaparku. Kurs zakończył się testem podsumowującym językowe osiągnięcia uczestników.

TUMSKI CUP



27 września 2014 r. na Wyspie Bielarskiej zorganizowano piątą edycję zawodów na Łodziach Smoczycy „Tumski Cup”. Zwycięzcy wyścigów otrzymali Puchar Prezydenta Wrocławia. Zawodom towarzyszyły liczne imprezy rekreacyjne: kiermasze, gry sportowe z udziałem Trenerów Osiedlowych, pływanie na łodziach wioślarskich i zawody oraz zabawy dla dzieci. Podczas imprezy kibice mogli wziąć udział w konkursach i zabawach sportowych organizowanych w ramach promowania The World Games 2017. Współorganizatorem imprezy było BPM.

GAUDEAMUS

1 października 2014 r. także Teatr na Bruku oraz zespół Małe Instrumenty. Już po raz szósty ten w godz. 15.30–16.30 na wrocławskim Rynku odbyło się uroczyste rozpoczęcie roku akademickiego 2014/2015, w której udział wzięli rektorzy wrocławskich uczelni oraz Prezydent Wrocławia. Uroczystość ta była transmitowana na antenie Programu 2 TVP. Na Rynku wystąpiło piętnaście chórów akademickich, które wspólnie odśpiewały hymn *Gaudeamus igitur*, a ważny w życiu każdego studenta moment transmitowany był właśnie z Wrocławia. Udział wszystkich wrocławskich uczelni potwierdza rangę naszego miasta jako silnego ośrodka akademickiego i zachęca następne roczniki maturzystów do studiowania na naszych prestiżowych uczelniach.

KADRY WROCŁAWIA



Od 5 do 9 listopada 2014 r. w Kinie Nowe Horyzonty trwał przegląd archiwalnych filmów o Wrocławiu „Kadry Wrocławia”. W ramach przeglądu wyświetlonych zostało kilkanaście filmów o Wrocławiu (zrealizowanych począwszy od 1945 r. do

współczesności). Na każde spotkanie złożyła się kompilacja archiwalnych filmów o Wrocławiu, wykład na temat powojennej historii miasta oraz prelekcja poprzedzająca każdy film, która wprowadziła widza w kontekst historyczno-polityczny, w jakim powstawał. Przeglądowi towarzyszyła wystawa starych fotografii Wrocławia. Przegląd składał się z 4 bloków tematycznych. BPM wspierało projekt finansowo.

BRUNO SCHULZ.FESTIWAL



W dniach 14–19 października 2014 r. już po raz trzeci odbył się we Wrocławiu Bruno Schulz.Festiwal – międzynarodowy festiwal sztuki i literatury. W ramach festiwalu odbyły się liczne spotkania autorskie, wykłady tematyczne, a także konferencja naukowa na Uniwersytecie Wrocławskim pt. „Centra – peryferie w literaturze polskiej XX i XXI wieku”. Gośćmi festiwalu byli m.in. Jurij Andruchowycz, Stanisław Bereś, Wojciech Bonowicz, Jelena Czyżowa, Dawid Grossman, Ołeksandr Irwaneć, Ryszard Krynicki, Anatol Niechaj, Pavol Rankov, Zeruya Shalev, Joanna Siedlecka, Martin Smaus, Mariusz Szczygieł, Małgorzata Szejnert, Jachym Topol. W ramach festiwalu odbyło się także kolokwium poświęcone pisarzowi Stanisławowi Vincenzowi, autorowi wielu dzieł, z których najważniejszy jest epicki cykl *Na wysokiej połoninie*. Kolokwium zostało pomyślane jako spotkanie badaczy tej twórczości oraz tłumaczy z 15 krajów europejskich i języków, a zasadniczym jego efektem ma być wzrost zainteresowania pisarstwem Vincenza w Europie oraz zainicjowanie skoordynowanej akcji przekładowej, w której centrum będzie huculski cykl.

Po raz pierwszy w ramach BSF odbył się Salon Angelusa – spotkania z autorami książek nominowanych do nagrody Angelusa; wręczenie nagrody Amngelusa zwieńczyło Festiwal. Zorganizowano również po raz kolejny konferencję bibliotekarzy oraz akcję pod hasłem „Książki rzucone na Rynek” w ramach, której goście BSF przekazali swoje książki do skrzynek bookcrossingu. Dużym zainteresowaniem uczestników festiwalu cieszyła się gra miejska „Kot Nadodrza”. Festiwal rozpoczął się wspólnym występem Jurija Andruchowycza oraz zespołu Karbido pt. „Atlas Estremo”.

UDZIAŁ W TARGACH „EDUCATION ABROAD” W KIJOWIE

W dniach 13–15 listopada 2014 r. w ramach projektu „Teraz Wrocław” przedstawiciele Biura Projekt „Teraz Wrocław” oraz wrocławskich uczelni po raz kolejny wzięli udział w targach edukacyjnych „Education Abroad” organizowanych przez

Towarzystwo Wiedzy „Znania” pod patronatem Ministerstwa Edukacji i Nauki Ukrainy. Targi miały trzy sektory tematyczne „Edukacja i Kariera”, „Edukacja, Praca, Przedsiębiorczość” i „Edukacja za granicą”. W pierwszych dwóch sektorach prezentowało się ponad 100 wystawców w trzecim promowało się ok. 120 przedstawicieli uczelni zagranicznych. Wśród wystawców zagranicznych zaprezentowały się pawilony narodowe (polski, litewski i rosyjski) oraz poszczególne uczelnie, agencje lub projekty z wielu krajów Europy i świata. Podczas targów odbyła się prezentacja projektu „Teraz Wrocław”, w której wzięło udział około 100 uczestników i odwiedzających. Największą grupę wśród nich stanowiła młodzież szkolna, Polonia, przedstawiciele organizacji edukacyjnych, studenci. Podczas prezentacji zostały pokazane możliwości studiowania dla ukraińskich absolwentów na wrocławskich uczelniach biorących udział w projekcie. Słuchacze zapoznali się z ofertą miasta Wrocławia jako prężnego ośrodka akademickiego. Stoisko projektu „Teraz Wrocław” znajdowało się w tzw. Pawilonie Polskim i wyróżniało się w sposób szczególny. Na stoisku została zamontowana fotograficzna panorama Wrocławia, która przyciągała uwagę zwiedzających i zachęcała do zapoznania się z ofertą uczelni wrocławskich. Podczas targów były rozprowadzane informatory o studiach, broszury projektu, gadżety promocyjne. W czasie trwania Targów odbył się szereg spotkań z instytucjami i organizacjami działającymi na rynku edukacyjnym Ukrainy - przedstawicielami uczelni ukraińskich zainteresowanych nawiązaniem współpracy międzyuczelnianej i wymianą studentów, agencjami rekrutacyjnymi, reklamodawcami (portale oświatowe, prasa branżowa) celem omówienia współpracy, wymiany doświadczeń oraz rozpowszechnienia informacji o projekcie Teraz Wrocław. Wydarzenie jest nagłaśniane w mediach lokalnych i ogólnoukraińskich. Targi były szeroko reklamowane w szkołach średnich i uczelniach wyższych, stąd też duża frekwencja odwiedzających. Targi odwiedziło ok. 10 000 osób.

DZIEŃ ŻYCZLIWOŚCI



21 listopada 2014 r. odbyła się kolejna odsłona najbardziej znanej wrocławskiej akcji „Dzień Życzliwości”. **Hasło tegorocznej kampanii to „Posłuchaj, porozmawiaj, postaraj się zrozumieć...”**. Jej celem było łączenie pokoleń, integracja pokoleniowa, znalezienie wspólnych zainteresowań, pasji, przełamywanie stereotypów, konfrontacja różnych spojrzeń, wymiana wiedzy i umiejętności, wspieranie obszarów, gdzie młodzi i starsi mogą się uzupełniać, dialog pokoleniowy, akceptacja roli, budowanie poczucia bycia potrzebnym, odkrywanie w babci i dziadku ciekawej osoby, dostrzeganie ukrytego w nich potencjału, tworzenie mody na bycie babcią, dziadkiem.

Działania w ramach kampanii:

- ⇒ akcja uliczna (happening),
- ⇒ kampania outdoorowa – citylighty w najważniejszych miastach Polski,
- ⇒ plakaty w MPK, grafika na tramwaju, plakaty w szkołach, instytucjach kultury, u partnerów akcji, informacja do szkół, instytucji kultury – zachęcenie do realizacji działań mających na celu łączenie pokoleń,
- ⇒ „Zrób sobie selfie z babcią, dziadkiem” – kampania internetowa,
- ⇒ projekt fotograficzny „Most ponad czasem”,
- ⇒ wycieczka z przewodnikiem po Wrocławiu śladami wrocławskich legend,

- ⇒ spotkanie z historią rodzinną – genealogia w bibliotece – wykład i międzypokoleniowe warsztaty rysowania drzewa genealogicznego,
- ⇒ warsztaty teatralne i plastyczne.

FILM EDUKACYJNY „KOLEKCJA ZAGROŻEŃ”



4 grudnia 2014 r. odbyła się premiera filmu edukacyjnego **„Kolekcja zagrożeń”, opowiadającego o niebezpieczeństwach zagrażających współczesnej młodzieży.** Film powstał z inicjatywy Komendy Miejskiej Policji we Wrocławiu, a zrealizowany został na podstawie scenariusza wyłonionego w drodze konkursu przeprowadzonego wśród młodzieży wrocławskich szkół. Materiał będzie wyświetlany na lekcjach wychowawczych i omawiany przez pedagogów, a także wykorzystywany podczas prelekcji przez policjantów. Film „Kolekcja zagrożeń” – to historie opowiedziane niezwykle dosadnie i bez zbędnej cenzury, poruszające problemy przemocy domowej, uzależnień i zagrożeń z jakimi współczesna młodzież może spotkać się na co dzień. Materiał powstał z inicjatywy funkcjonariuszy Komendy Miejskiej Policji we Wrocławiu przy wsparciu Departamentu Edukacji, Biura Promocji Miasta oraz Wydziału Bezpieczeństwa i Zarządzania Kryzysowego Urzędu Miejskiego Wrocławia. Scenariusz do filmu wyłoniony został w drodze konkursu przeprowadzonego wśród młodzieży wrocławskich szkół a zakończonego pod koniec czerwca. Głównym celem i przesłaniem twórców filmu było przekazanie informacji dotyczących zagrożeń, z jakimi styka się młodzież (np. narkotyki, przemoc, alkohol, przemoc rówieśnicza, kradzieże itp.); pokazanie problemów młodzieży, z którymi stykają się w szkole, domu, w czasie wolnym lub podczas spotkań ze znajomymi. Osoby tworzące scenariusz mogły przedstawić problemy swoje lub innych. Film miał zawierać przesłanie o konsekwencjach wynikających z zachowania niezgodnego z prawem. Uczestnikami konkursu mogli być uczniowie szkół gimnazjalnych i ponad gimnazjalnych wraz z opiekunami ze szkoły. Laureatami zostali:

I miejsce – uczniowie z Elektronicznych Zakładów Naukowych przy ul. Braniborskiej 57 we Wrocławiu – Maciej Marciniak, Lech Sulkowski, Karol Ziółkowski.

II miejsce – uczniowie z Gimnazjum nr 14 z ul. Kołłątaja 1 - 6 we Wrocławiu – Martyna Krocak i Gabriela Kołtunik.

III miejsce – uczeń z Elektronicznych Zakładów Naukowych z ul. Braniborskiej 57 we Wrocławiu – Mateusz Sierpowski.

Specjalne wyróżnienie otrzymał scenariusz napisany przez uczniów Elektronicznych Zakładów Naukowych z ul. Braniborskiej 57 we Wrocławiu – Leszek Gazda, Patrycja Milewska, Kamil Walkowicz.

Realizacji przedsięwzięcia podjęła się Dolnośląska Szkoła Wyższa we Wrocławiu, która współfinansowała i koordynowała prace. Reżyserem filmu był Piotr Żukowski. Nad poziomem merytorycznym czuwali funkcjonariusze Komendy Miejskiej Policji we Wrocławiu oraz pracownicy Instytutu Bezpieczeństwa i Spraw Międzynarodowych DSW. Honorowy patronat nad przedsięwzięciem objął Prezydent Wrocławia Rafał Dutkiewicz. Partnerem przedsięwzięcia było Multikino.

SYLWESTER 2014

Tradycyjnie już Miasto zorganizowało koncert sylwestrowy w Rynku pod hasłem „**Europejska noc przebojów – Wrocław 2014**”. Zabawa trwała od godz. 20.00 do 2.00. W nocy z 31 grudnia na 1 stycznia widzowie przed telewizorami oraz publiczność zgromadzona na wrocławskim Rynku bawiła się w rytm największych przebojów Europy! Na scenie wystąpili m.in.: Edyta Górniak, Bajm, LemOn, Pectus, Perfect, Margaret, Donatan & Cleo, Patrycja Markowska, Rafał Brzozowski, Bracia, Aframental i Piersi. Pojawiły się także gwiazdy zza granicy: obdarzony prawdziwie włoskim temperamentem Drupi, legendarny zespół Modern Talking, niemiecka grupa Elaiza, znana m.in. z tegorocznej edycji Konkursu Piosenki Eurowizji i inni. W trakcie pięciu godzin muzycznej podróży przez Europę usłyszeliśmy około pięćdziesięciu przebojów. A wszystko to absolutnie na żywo i bez playbacku, co jest wyróżnikiem oraz swoistą wizytówką corocznych koncertów sylwestrowych z Dwójką! Tradycyjnie już w scenariuszu wieczoru było miejsce dla kabaretu – w tym roku w sylwestrową noc widzów Dwójki zabawił kabaret KSM (Kabaret Skeczów Męczących), który w jedną noc zwiedził całą Europę!

Formuła koncertu – muzyczna podróż bez granic po krajach Europy – to nawiązanie do jednego z najważniejszych programów Unii Europejskiej – projektu Europejska Stolica Kultury. W 2016 r. ten zaszczytny tytuł przypadnie właśnie Wrocławowi. Oprócz muzyki wrażenie zrobiła także sama scenografia. Na Rynku zobaczyliśmy zderzenie nowoczesności i tradycji, folkloru i techniki multimedialnej. Sama scena to aż 400 metrów kwadratowych powierzchni. Gospodarzami wieczoru byli znani widzom telewizyjnej Dwójki prowadzący program „The Voice of Poland”: Maciej Musiał i Tomasz Kammel. Towarzyszyły im wyjątkowe i piękne damy : Halina Mlynkowa oraz Barbara Kurdej-Szatan.

Filmowy konkurs na życzenia noworoczne

Od 17 listopada trwał konkurs na jedyne w swoim rodzaju życzenia noworoczne. Wystarczyło zarejestrować materiał filmowy z życzeniami do rodziny, swoich najbliższych, kolegów, przyjaciół, a nawet sąsiadów lub mieszkańców dowolnej miejscowości, czy kraju, zawierające w sobie słowo „Wrocław” w dowolnej formie gramatycznej. Nagranie nie dłuższe niż 20 sekund należało przesłać za pomocą formularza znajdującego się pod adresem: www.wroclaw.pl. Najlepsze, zdaniem Komisji Konkursowej Telewizji Polskiej, życzenia zostały wyemitowane przez TVP2 podczas transmisji koncertu sylwestrowego na Rynku we Wrocławiu i jednocześnie wyświetlone na znajdujących się tam telebimach.

PROMOCJA EUROPEJSKIEJ STOLICY KULTURY



Branding miasta

Projekt dekoracji Wrocławia jest realizowany od 2014 do 2016 r. i obejmuje teren całego miasta. Nośniki zostaną wskazane w taki sposób, aby można je było wykorzystać przy dekoracji miasta podczas innych wydarzeń: festiwali, koncertów, meczów Śląska Wrocław oraz Światowych Dni Muzyki, Mistrzostw Świata w Piłce Siatkowej Mężczyzn oraz The World Games. W pierwszym etapie wybrano instytucje kultury, które zostaną oznaczone szyldem ESK oraz newralgiczne miejsca w mieście, w których pojawi się logo w różnej postaci m.in. Dworzec Główny PKP, Lotnisko, Panorama

Raławicka, Hala Stulecia, Aquapark, Stadion Miejski, Rynek. Po mieście jeżdżą już tramwaje z logo ESK, pojawią się także wizualizacje w centrach przesiadkowych (rondo Regana, pl. Dominikański, pl. Jana Pawła II, pl. Staszica). Dekoracja obejmie także wjazdy do miasta – witacze.

Kampania promocyjna Osiedla Europejskiej Stolicy Kultury „Nowe Żerniki”

Celem kampanii jest poinformowanie mieszkańców o projekcie wzorcowego zespołu mieszkaniowego. „Nowe Żerniki” to przedsięwzięcie zorganizowane wspólnie przez miasto Wrocław, Dolnośląską Okręgową Izbę Architektów RP, przy współpracy wrocławskiego oddziału SARP, mające na celu zaprojektowanie i wybudowanie na około 50 hektarowej działce w zachodniej części miasta modelowego osiedla mieszkaniowego. Ma ono odpowiadać potrzebom nowoczesnych mieszkańców miasta, budować więzi społeczne i sprostać wszystkim normom budownictwa ekologicznego. Kampania rozpoczęła się w maju roku 2013. W I półroczu 2014. W programie kampanii znalazły się m.in.:

- działania reklamowe na portalach You Tube i Facebook,
- prowadzenie biura informacyjnego projektu „Nowe Żerniki”,
- wystawa i instalacja w galerii Kordegarda w Warszawie,
- wystawa podczas targów deweloperskich „Żyj i mieszkaj we Wrocławiu”.

FILM „TWÓJ VINCENT”



„Twój Vincent” to międzynarodowa produkcja, za którą odpowiadają polskie studio BreakThru Films oraz brytyjskie Trademark Films. 80-minutowa animacja będzie się składać z blisko 60 tys. odręcznie malowanych klatek filmowych. „Twój Vincent” będzie pierwszą na świecie, pełnometrażową animacją malarską. Wybrano już 40 malarzy w całym kraju, 10 osób będzie zrekrutowanych we Wrocławiu w CETA. Oprócz tego Hugh Welchman zorganizuje we Wrocławiu warsztaty edukacyjne z zakresu animacji malarskiej.

Celem udziału Wrocławia w projekcie jest promocja miasta mocno kojarzonego z nowymi formami sztuki i wydarzeniami skupionymi wokół organizacji Europejskiej Stolicy Kultury 2016.

REKLAMA W PRASIE TURYSTYCZNEJ



Wydawnictwo In Your Pocket (1 strona – A5)

edycje:

- Wrocław In Your Pocket: maj-sierpień, wrzesień-grudzień 2014
- Warszawa In Your Pocket: kwiecień-maj 2014
- Poznań In Your Pocket: lipiec-październik 2014

Wydawnictwo The Visitor (1 strona – A5)

edycje:

- Małopolska i Wielkopolska: marzec-kwiecień, maj-czerwiec, lipiec-sierpień, wrzesień-październik, listopad-grudzień
- Dolny Śląsk, Mazowsze: kwiecień-maj, czerwiec-lipiec, sierpień-wrzesień, październik-listopad, grudzień-styczeń
- Bałtyk: czerwiec-lipiec.

PUBLIKACJE I PROJEKTY WYDAWNICZE

- *Publikacja na Święto Wrocławia 2014* – opracowanie struktury i redakcja tekstów not biograficznych laureatów nagród Wrocławia i Prezydenta Wrocławia (projekt realizowany we współpracy z BRM i BPR), opracowanie zaproszeń;
- *Plan turystyczny Wrocławia* – w nakładzie 20 000 egz. na planie formatu A3; fotografie i opisy zabytków oraz informacje praktyczne niezbędne każdemu turyście. Głównym miejscem dystrybucji planów będą wrocławskie hotele;
- *Wrocław – Europejska Stolica Kultury* – folder promocyjny (wznowienie);
- *Wrocław – Europejska Stolica Kultury* – seria ulotek (wznowienie).

SYSTEM INFORMACJI MIEJSKIEJ

W 2014 r. trwała bieżąca rozbudowa, aktualizacja i opieka merytoryczna nad systemem. Stopniowo wprowadzano tablice ulicowe, zgodne z grafiką SIM i uzupełniane tablice opisujące obiekty zabytkowe znajdujące się poza obszarem Starego Miasta.

INTERNET

W roku 2014 r. w zakresie promocji przeprowadzono następujące działania w Internecie:
– aplikacja mobilna „Wrocław – przewodnik turystyczny” – implementacja nowych funkcjonalności,
– strony internetowe: www.smakiwroclawia.pl, www.krecwroclaw.pl, www.wroclawnadodra.pl, www.krasnale.pl, www.study-in-wroclaw.pl – przetarg i podpisanie umowy na lata 2014-2016 na tworzenie i obsługę stron.

SYSTEM IDENTYFIKACJI WIZUALNEJ

Na bieżąco w 2014 r. aktualizowano informacje na tablicach informacyjnych, kierunkowych, tabliczkach przydrzwiowych, stanowiskach w Centrach Obsługi Mieszkańca we wszystkich 16 obiektach Urzędu.

LEKSYKONY WROCŁAWIA

W roku 2014 opracowano koncepcję i zamówienie siatki haseł do *Leksykonu infrastruktury Wrocławia*.

PORADNIA JĘZYKOWA

W 2014 r. kontynuowano współpracę zespołu redakcyjnego Biura Promocji Miasta z komórkami organizacyjnymi Urzędu oraz miejskimi jednostkami organizacyjnymi w zakresie: doradztwa językowego (porady językowe, redakcja tekstów), doradztwa edytorskiego (konsultacje projektów) i dostarczania tekstów o mieście.

PRESS TRIP

W I połowie 2014 r. przyjęto dziennikarzy z Włoch, Austrii i Belgii, a także przygotowano wizyty:

12-17 lipca 2014 dla dziennikarzy z Czech (telewizja OBJEKTIV),

15-17 lipca 2014 dla dziennikarzy z Lublina.

WSPÓŁPRACA Z ZAGRANICĄ I MIASTAMI PARTNERSKIMI

WSPÓŁPRACA Z MIASTAMI PARTNERSKIMI

Drezno

5 luty – spotkanie prezydenta Wrocławia z przewodniczącym parlamentu Saksonii Mathiassem Rösslerem i burmistrz Drezna Helmą Orosz – wizyta w Dreźnie;

19-21 luty – wizyta we Wrocławiu burmistrza Drezna ds. kultury Ralfa Lunau wraz z delegacją;

1 maja – realizacja transmisji internetowej oraz łączeń na żywo z „Thanks Jimi Festival” (podczas bicia gitarowego rekordu Guinnessa na wrocławskim rynku) z Drezna do Wrocławia;

6-7 maja – konferencja Forum Mitteleuropa pt. „Warości w Europie Środkowej: wolność i Solidarność”, wizyta burmistrz Drezna Helmy Orosz i przewodniczącego parlamentu Saksonii Mathiasa Rösslera, konferencja została przygotowana w ramach obchodów 55-lecia partnerstwa Wrocławia i Drezna;

2-4 czerwca – wizyta przedstawicieli straży pożarnej z Drezna we Wrocławiu, wspólne ćwiczenia i wymiana doświadczeń z wrocławską strażą miejską;

5-7 września – wizyta studyjna architektów z Drezna;

16-17 września – jubileusz 55-lecia partnerstwa Wrocław – Drezno, wizyta oficjalnej delegacji z Wrocławia i udział w uroczystościach w Dreźnie;

Wiesbaden

2 października – robocza wizyta delegacji z Wrocławia w Wiesbaden;

16 października – wizyta studyjna dziennikarki z Wiesbaden;

Lwów

18-20 lutego – wizyta delegacji z Wrocławia we Lwowie, w związku z planami przekazania rzeźby „Alegoria Europy”, która miałyby być wyrazem wsparcia dla proeuropejskich aspiracji Ukrainy;

16-19 maja – udział w projekcie „Dzień Europy” organizowanym przez Urząd Miasta Lwowa. Artyści z miast partnerskich Lwowa wykonywali murale, które miało przedstawiać ich miasto. Wrocław był reprezentowany przez Beatę Rojek;

9-15 czerwca – wsparcie finansowe pleneru malarskiego „Wrocław-Lwów 2014” z udziałem 5 artystów lwowskich, profesorów malarstwa i 3 artystów polskich;

Lille

30 grudnia 2013 – 3 stycznia 2014 – wizyta 6-osobowej delegacji z Lille we Wrocławiu z Mer Lille, Maritne Aubry na czele;

17-31 marca (w ramach Dni Krajów Francuskojęzycznych 2014) – we Wrocławskim Teatrze Lalek pokazywana była wystawa pt. „Lille - Wrocław, europejska przygoda”, która powstała jako efekt wymiany młodzieży z Lille i Wrocławia zorganizowanej w 2012 r. przez stowarzyszenie „Histoire de Savoires” (z Lille) i „Semper Avanti” (z Wrocławia);

29 maja – 1 czerwca – wizyta we Wrocławiu przedstawiciela biblioteki miejskiej w Lille Henri Nowackiego, który spotkał się z przedstawicielami Miejskiej Biblioteki Publicznej we Wrocławiu i rozmawiał o możliwościach nawiązania współpracy (m.in. ewentualnej organizacji projektu „noc w bibliotece” w Lille); wziął również udział w Targach Książki dla Dzieci i Młodzieży Dobre Strony, Międzynarodowym Festiwalu Kryminału oraz nocy w bibliotece;

29 maja – wernisaż prac i prezentacja książki pt. "D'une Ville L'autre"/„Z miasto w miasto” powstałej w ramach współpracy Wrocławia i Lille przy udziale artystów z obu miast;

30 maja – wernisaż wystawy „Velodream” w Galerii BWA Wrocław, efektu współpracy Galerii z instytucją kultury z Lille, La Malterie, oraz kuratorką wystawy z Lille, Blandine Roselle.

Breda

12-15 marca - wizyta Burmistrza Bredy we Wrocławiu wraz z delegacją; w trakcie pobytu, oprócz oficjalnych spotkań z władzami Wrocławia, goście odwiedzili Wrocławskie Centrum Badań EIT+, Fundację OSTOJA, Agencję Rozwoju Aglomeracji Miejskiej oraz Halę Stulecia i Convention Bureau. Program przewidywał również prezentację Europejskiej Stolicy Kultury, Muzeum Sztuki Współczesnej oraz Teatr Capitol.

Wilno

4 września 2014 r. podczas uroczystej sesji Rady Miejskiej została podpisana Umowa o współpracy Wrocławia i Wilna. W sali Wielkiej Ratusza dokument podpisali Rafał Dutkiewicz, prezydent Wrocławia i Artūras Zuokas, mer Wilna.

Umowa obejmuje następujące dziedziny współpracy: zarządzanie miastem, oświatę, kulturę i sztukę, turystykę i sport, ochronę środowiska, ochronę zdrowia i spraw socjalnych, energetykę, gospodarkę komunalną, transport i łączność, ochronę zabytków i strategiczne planowanie rozwoju miasta. Wilno aktywnie włączy się w realizację projektów w ramach Europejskiej Stolicy Kultury 2016.

W ramach pobytu Mera Wilna z delegacją zorganizowane zostały spotkania na Stadionie Miejskim, w Centrum EIT+ oraz spotkanie dyskusyjne z młodzieżą w IX LO. W dyskusji zatytułowanej „Miasto a państwo. Rola, znaczenie, przyszłość” udział wzięli Prezydent Wrocławia, Mer Wilna Arturas Zuokas oraz Wicemer Jarosław Kamiński.

WIZYTY STUDYJNE DZIENNIKARZY ZAGRANICZNYCH WE WROCŁAWIU

Wrocław promuje się za granicą również poprzez zapraszanie dziennikarzy zagranicznych, którym oferujemy indywidualny program poznawania miasta.

W 2014 r. odbyły się następujące wizyty:

3-7 luty - wizyta przygotowawcza niemieckiej telewizji NDR, która przyjechała zbierać materiały do filmu o Wrocławiu;

9-13 kwiecień - wizyta dziennikarki niemieckiej na Jazztopadzie;

12-15 czerwca - wizyta studyjna dziennikarzy z Niemiec współorganizowana z Polską Organizacją Turystyczną w Berlinie; temat spotkań: ESK2016;

12-14 września – wizyta studyjna dziennikarzy niemieckich współorganizowana z Polską Organizacją Turystyczną w Berlinie; temat: ESK2016 i Wratislavia Cantans;

26 września - wizyta studyjna dziennikarzy z Austrii, spotkanie informacyjne o ESK2016 i inwestycjach;

14-16 listopada - wizyta studyjna touroperatorów z Berlina współorganizowana z Polską Organizacją Turystyczną w Berlinie;

4-7 grudnia - wizyta we Wrocławiu blogerki z Niemiec; temat: Jarmark Bożonarodzeniowy oraz przygotowania do ESK;

WSPÓŁPRACA Z EUROPĄ WSCHODNIĄ

W zakresie współpracy z Europą Wschodnią w 2014 r. rozpisano trzy konkursy:

⇒ **„Organizacja w roku 2014 przedsięwzięć i działań zmierzających do poszerzenia współpracy z Europą Wschodnią”**. Konkurs wygrało Kolegium Europy Wschodniej im. Jana Nowaka-Jeziorańskiego, które podejmuje działania z zakresu: wymiany poglądów na temat polskiej polityki wschodniej, wydarzeń politycznych, społecznych, ekonomicznych i kulturalnych na terenie Europy Wschodniej. W ramach projektu zrealizowane zostały następujące działania:

Konferencji Polska Polityka Wschodnia

Konferencja odbyła się we wrocławskim Ossolineum w dniach 17-19 października 2014 r. Wzięło w niej udział prawie 200 osób z Polski i zagranicy. Zgromadziła ona wybitnych znawców polskiej polityki wschodniej: ekspertów, polityków, wyższych urzędników instytucji centralnych i lokalnych, dziennikarzy, publicystów itd.

Zakładanym i zrealizowanym celem zadania było zaprezentowanie debaty na temat polskiej polityki zagranicznej, dyskusja nad mechanizmami w jej prowadzeniu, analiza niepowodzeń, wypracowanie rekomendacji na przyszłość, ukazanie roli samorządów lokalnych w realizacji założeń polskiej polityki zagranicznej. Podczas Konferencji zaprezentowano osiągnięcia wspomnianych samorządów w realizacji projektów wspomagających polską politykę zagraniczną, ukazano inicjatywy, przy pomocy których lokalne samorzady uczestniczą w polityce zagranicznej kraju.

Organizacja Wschodniej Szkoły Zimowej

Szkoła Zimowa odbyła się we Wrocławiu w dniach 1-14 marca 2014 r.

Jest ona przeznaczona dla studentów ostatniego roku studiów humanistycznych, którzy nie ukończyli 25 roku życia, przygotowujących prace magisterskie (dyplomowe) z zakresu historii oraz teraźniejszości Europy Środkowej i Wschodniej. W tym roku wzięło w niej udział 30 magistrantów z Ukrainy, Rosji, Białorusi, Gruzji i Polski.

Program składał się z wykładów i seminariów prowadzonych przez międzynarodowe grono specjalistów z dziedziny problematyki regionu. Zorganizowano także szereg wizyt w instytucjach naukowych i bibliotekach Wrocławia, poza tym odbyły się spotkania

z lokalnymi politykami, działaczami społecznymi, przedstawicielami świata nauki i kultury.

- ⇒ **„Wydawanie czasopisma o tematyce wschodniej i Azji centralnej – Wydawanie dwumiesięcznika Nowa Europa Wschodnia w roku 2013 w wersji papierowej i elektronicznej”**. Celem pisma jest zainteresowanie polskich odbiorców ogólnie rozumianą tematyką wschodnią. Pismo drukuje eseje, analizy krytyczne, recenzje, rozmowy z ludźmi kultury, sztuki i polityki, jak i reportaże rzucające światło na życie codzienne w państwach byłych Republiki Radzieckich. Poza tym pismo rozwijało stronę internetową, na której publikowane były najważniejsze teksty ukazujące się w magazynie, współpracuje z wydawnictwami i organizacjami przy różnego rodzaju wydarzeniach, udziela patronatów książkom. Głównymi odbiorcami pisma są osoby zajmujące się szeroko rozumianą problematyką krajów Europy postsowieckiej w jej różnych kontekstach. W 2013 r. ukazało się 6 numerów w 5 zeszytach.
- ⇒ **„Mogile pradiada ocal od zapomnienia”**. Projekt „realizowany był w dniach 26 maja – 16 lipca 2014 r., jego celem było krzewienie wartości patriotycznych i budowanie świadomości historycznej młodego pokolenia. W ramach akcji 5 lipca 2014 r. na Ukrainę wyjechało 98 wolontariuszy, którzy pracowali w 9 grupach składających się z uczniów, absolwentów wrocławskich szkół oraz studentów. Młodzież porządkowała 13 nekropolii m.in. w Jampolu i Mohylewie, Sławucie, Nadwórnej i Tłumaczu. W pracach porządkowych i rekonstrukcyjnych na cmentarzach pomagała miejscowa młodzież i lokalne władze. Wszystkie porządkowane cmentarze zostały dokładnie opisane, a pomniki i inskrypcje sfotografowane. Dokumentacja widnieje na stronie studia Wschód. Studenci historii Uniwersytetu Wrocławskiego opracowują rozprawki naukowe, a kuratorium oświaty przygotowuje publikacje książkową na temat V edycji akcji.

WROCLAWSKA POMOC OFIAROM WALK NA UKRAIŃSKIM MAJDANIE

Od lutego do kwietnia koordynowano pomoc rannym z Ukrainy, którzy przyjechali na leczenie do Wrocławia w związku z wydarzeniami na Majdanie. 20 lutego z inicjatywy

prezydenta Wrocławia i członków rady Kolegium Europy Wschodniej im. Jana Nowaka-Jeziorańskiego we Wrocławiu powstał Komitet Wsparcia Ukrainy, do którego zadań należało: prowadzenie zbiórki publicznej (ogólnokrajowej – prowadzonej przez Fundację Edukacja dla Demokracji oraz wrocławskiej – prowadzonej przez Kolegium Europy Wschodniej), koordynacja wolontariatu, prowadzenie bazy danych rodzin i instytucji, które zaoferowały pomoc pacjentom oraz pomoc medyczna – do wrocławskich szpitali zostało przyjętych w sumie 26 osób. 2 marca odbyło się wydarzenie pt. „40 dni od śmierci pierwszych bohaterów kijowskiego Majdanu” organizowanego przez Związek Ukraińców w Polsce w ramach działań mających na celu wsparcie Ukrainy, które zostało dofinansowane z budżetu Miasta.

INNE DZIAŁANIA I PROJEKTY PODEJMOWANE W RAMACH WSPÓŁPRACY Z ZAGRANICĄ

Działania związane z przygotowaniem Wrocławia do objęcia tytułu Europejskiej Stolicy Kultury w 2016 r.

26 lutego - spotkanie informacyjne o ESK w berlińskim Ratuszu;

4-8 marca - udział w targach ITB w Berlinie (w ramach targów konferencja dla dziennikarzy);

maj 2014 - zakończenie prac nad piosenką pt. „Prawo do kultury”, która ma promować projekt o tej samej nazwie, realizowany wspólnie z Narodowym Centrum Kultury. Piosenka była wykonywana przez artystów takich jak: *Vienio, Bisz, Miuosh, East West Rockres/Cheeba* w postaci hip – hopowego protest songu;

19-31 marca - wystawa „Osiedle Europejskiej Stolicy Kultury” w Galerii Kordegarda w Warszawie. 19 marca odbył się wernisaż, w którym udział wzięli: Prezydent Rafał Dutkiewicz, Zbigniew Maćków – kurator ESK ds. architektury oraz Piotr Fokczyński – dyrektor Wydziału Architektury i Budownictwa;

16 – 27 czerwca - wystawa zdjęć filmowych w galerii Krodegarda przygotowana przez Stowarzyszenie Nowe Horyzonty w ramach promocji Europejskiej Stolicy Kultury. W wernisażu, który odbył się 16 czerwca wzięli udział: Roman Gutek – kurator ESK ds. filmu, Krzysztof Dudek – dyrektor Narodowego Centrum Kultury oraz autorzy zdjęć;

27 lipca - branżowe targi turystyczne RDA w Kolonii - prezentacja Wrocławia jako ESK2016;

27-29 sierpnia - przygotowanie i organizacja wizyty kuratora ESK Michała Bieńka w Dreźnie;

25 września - spotkanie informacyjne dot. projektów polsko-niemieckich w ramach ESK2016 organizowane przez Europa Forum;

20-23 maja - wizyta w Witebsku wraz z kuratorem ESK ds. sztuk plastycznych, Michałem Bieńkiem; spotkanie z Dyrektorem Muzeum Marca Chagalla w Witebsku, Ludmiłą Chmielnicką, zwiedzanie ART Centrum Marca Chagalla, rozmowy na temat zorganizowania wystawy dzieł Chagalla we Wrocławiu w roku 2016.

W 2014 r. koordynowano projekt powstania nowej wersji „Wrocławskiej Piosenki” (sł. Krystyna Wnukowska muz. Jerzy Harald) wykonywanej przed laty przez Marię Koterbską. Zespół Me Myself and I stworzył nową wersję piosenki. Projekt zakłada jeszcze powstanie dwóch wersji utworu z wrocławskimi artystami i chórami oraz jednej wersji instrumentalnej. Premiera „Wrocławskiej Piosenki” zaplanowana jest na Święto Wrocławia w 2015 r.

W 2014 r. trwały intensywne rozmowy na temat możliwości zorganizowania na terenie dworca głównego PKP we Wrocławiu wystawy dzieł sztuki współczesnej z kolekcji Centrum Pompidou w Paryżu. 25 lutego przedstawiciele Miasta oraz kurator ESK, Michał Bieniek odbyli wstępne rozmowy z przedstawicielami Centrum Pompidou oraz zwiedzili ekspozycję, 4-5 czerwca specjaliści z Centrum Pompidou wizytowali wrocławski dworzec próbując ocenić potencjał wystawienniczy proponowanych przestrzeni, na podstawie tej wizyty i rozmów z przedstawicielami PKP powstały wytyczne odnośnie warunków technicznych (wykończenie przestrzeni, zabezpieczenia etc.), które musiałyby być spełnione, aby dzieła sztuki mogły być pokazywane na dworcu. 29 września Prezydent

Wrocławia spotkał się z kierownictwem Centrum Pompidou w Paryżu, aby negocjować wysokość prowizji dla muzeum. Ostatecznie, pod koniec roku podjęto decyzję, że koszty współpracy z Centrum Pomidou (adaptacja dworca, prowizja dla CP oraz inne koszty związane z funkcjonowaniem wystawy) przekraczają możliwości finansowe Miasta i dalsze prace nad projektem zawieszono.

W ramach działań związanych z ESK, w 2014 r. realizowano projekt pt. „Kultura i prawa człowieka – komentarz Wrocławia” a w jego ramach prace nad powstaniem obszernej publikacji poświęconej kulturze i prawom człowieka, w której autorzy - przedstawiciele świata akademickiego i inni eksperci, w oparciu o prawo międzynarodowe, orzecznictwo, piśmiennictwo oraz inne źródła – opiszą kwestie związane z szeroko pojętą kulturą w odniesieniu do praw człowieka. Koordynatorem merytorycznym projektu jest prof. Andreas Wiesand, wybitny ekspert z zakresu praw kulturalnych i wielokrotny członek panelu selekcyjnego Europejskiej Stolicy Kultury. W 2014 r. odbyły się trzy spotkania przedstawicieli Urzędu, Narodowego Centrum Kultury i zagranicznych ekspertów zaangażowanych w realizację projektu (15 kwietnia, 16 czerwca i 5 listopada). Podpisana została również umowa na napisanie koncepcji publikacji. Planowany termin wydania publikacji w jęz. polskim i angielskim to wrzesień 2016.

San Sebastian (partner Wrocławia jako druga Europejska Stolica Kultury w 2016 r.)

19-22 stycznia – wizyta młodych artystów amatorów działających w ramach projektu Muzyka Młodego Wrocławia wraz z przedstawicielami UMW i Rady Miejskiej Wrocławia w San Sebastian na Tamborradzie. Tamborrada, czyli 24 godzinna, głośna i kolorowa uliczna parada, tradycyjnie odbywa się 20 stycznia i trwa 24 godziny. Delegacja z Wrocławia miała na celu podpatrzenie w jaki sposób jest organizowana, zgromadzenie materiałów filmowych i dokumentacji zdjęciowej w celu przeprowadzenia Tamborrady we Wrocławiu w styczniu 2016 r. w ramach programu ESK.

19-24 listopada – wizyta w San Sebastian przedstawicieli gastronomii wrocławskiej, którzy wzięli udział w projekcie „Intercambio gastronomico” – wymianie gastronomicznej w ramach projektu Europejskiej Stolicy Kultury 2016; BWZ sfinansowało zakup biletów lotniczych na trasie Wrocław-Bilbao-Wrocław dla 4 osób.

Działania związane z organizacją ceremonii wręczenia Europejskiej Nagrody Filmowej w 2016 r.

16-18 stycznia – wizyta robocza we Wrocławiu przedstawicieli Europejskiej Akademii Filmowej, Marion Döring i Jurgena Biesingera: rozmowy nad wersją umowy o współpracy Miasta z EAF, rozmowy z przedstawicielami TVP o warunkach transmisji wydarzenia, wizyta gości w Hali Stulecia, która była w tym czasie przygotowywana do corocznego balu dobroczynnego;

1 kwietnia – podpisanie umowy między Miastem a EAF oraz konferencja prasowa we wrocławskim ratuszu, podczas której nastąpiło oficjalne ogłoszenie organizacji ceremonii Europejskiej Nagrody Filmowej w 2016 roku we Wrocławiu, na konferencji obecni byli przedstawiciele EFA, TVP, Polskiego Instytutu Sztuki Filmowej oraz świata filmu (Zbigniew Preisner i Krzysztof Zanussi)

listopad 2014 – przygotowanie ulotki i reklamy Wrocławia jako miasta filmowego na uroczystość wręczenia Europejskich Nagród Filmowych w Rydze. Ulotka była częścią zestawu dla 300 dziennikarzy obecnych na Gali;

13 grudnia – udział przedstawicieli Miasta w ceremonii wręczenia Europejskich Nagród Filmowych w Rydze.

Pozostałe wydarzenia

15 stycznia - spotkanie w MSW dotyczące Partnerstwa Odry i Szczytu Politycznego organizowanego we Wrocławiu;

24 stycznia – doroczne spotkanie noworoczne z przedstawicielami wrocławskiego korpusu konsularnego;

14 marca - współorganizacja konferencji „Smart Cities” z Austriackim Intytutem Regionów;

25-26 marca - wizyta Mathiassa Rösslera, przewodniczącego parlamentu Saksonii we Wrocławiu, wykład w Centrum Willego Brandta;
 3 kwietnia - wizyta delegacji z Hitzacker;
 24 kwietnia - wizyta we Wrocławiu Szefa Instytutu Goehhegoe, Klusa Dietera Lehmana
 25 kwietnia - wizyta delegacji ze Schwalbach – burmistrz i przedstawiciele Rady Miejskiej;
 15-22 maja – wizyta o. Maria Paulraj Rethinam svd., który przyjechał do Wrocławia w ramach Międzynarodowego Konkursu Ekologicznego a także w związku ze współpracą Wrocławia ze szkołą w indyjskim Dahod (SP 118);
 24 maja – wernisaż wystawy dotyczącej życia polskich emigrantów w Bośni pt. „Dwie ojczyzny w jednym sercu” na Wzgórzu Partyzantów (potem przeniesiona do Muzeum Etnograficznego);
 17 czerwca - spotkanie współorganizowane z AHKz przedstawicielami firm niemieckich we Wrocławiu, prezentacja projektów niemieckich w ramach ESK2016, promocja projektu LUNETTA
 18 czerwca - wizyta delegacji z Lipska – prezentacja Wrocławia
 3 lipca - uroczysta kolacja we Wrocławiu z okazji spotkania Chrześcijan Europy Środkowo-Wschodniej z Wiceprezydentem Adamem Grehlem;
 2 września - uroczyste przyjęcia wydane przez prezydenta Wrocławia z okazji Ordynacji Rabinów, która odbyła się w Synagodze pod Białą Bocianem;
 10 września - wizyta Rheinholda Galla, ministra spraw wewnętrznych Badenii Württembergii, spotkanie z Wiceprezydentem Adamem Grehlem;
 17-18 września - wizyta studyjna architektów z Frankfurtu;
 23 września - Spotkanie Prezydenta z nową konsul generalną Niemiec Elisabeth Wolbers;
 25 września - spotkanie Prezydenta z przewodniczącym Parlamentu Berlina Ralfem Wielandem;
 15 października - spotkanie Prezydenta z Ambasadorem Austrii Thomasem M. Buchsbaumem;
 29 – 31 października - konferencja Kultur Invest w Berlinie;
 13 listopada - spotkanie przygotowawcze do szczytu partnerstwa Odry - wizyta w Dreźnie;
 13-16 listopad - wizyta delegacji z Białorusi, działaczy Związku Polaków na Białorusi (48 osób), którzy przyjechali do Wrocławia na zaproszenie Urzędu;
 5 grudnia – wizyta w Ratuszu Berlińskim – spotkanie dot. możliwości finansowania projektów polsko – niemieckich.

REALIZACJA PROJEKTU „PRAWA CZŁOWIEKA NIE SĄ NAM DANE RAZ NA ZAWSZE, ROLA PARLAMENTU EUROPEJSKIEGO W UMACNIANIU PRAW CZŁOWIEKA”

Projekt realizowany był w okresie 1 kwietnia 2013 r. do 30 maja 2014 r. Celem projektu, którego adresatem byli uczniowie 38 wrocławskich szkół ponadgimnazjalnych (ponad 17 tys. osób), była popularyzacja wiedzy o Parlamencie Europejskim i prawach człowieka. W ramach projektu przeprowadzono konkurs na najlepszy fotoreportaż na temat praw człowieka oraz konkurs na najlepsze wystąpienie publiczne (przemówienie symulujące wystąpienia w PE) na temat: „Co byś powiedział/a na temat ochrony praw człowieka i obywatela, gdybyś miał okazję wystąpić na forum PE?”.

Najważniejsze działania związane z projektem, które miały miejsce w 2014 r.:

- ⇒ wydarzenie finałowe w Hali Stulecia (10 lutego) – finał konkursów i wręczenie nagród, debata na temat prawa do kultury, rozmowa z Wojciechem Jagielskim, koncert;
- ⇒ wystawa 30 najlepszych fotoreportaży w Hali Stulecia (10 – 23 lutego), w Rynku (24 lutego – 10 marca) i w Dzielnicy 4 Świątąt (10 – 24 marca);
- ⇒ wyjazd laureatów konkursów na wizytę studyjną do Brukseli: wizyta w parlamencie Europejskim, spotkanie z europosłanką Lidią Geringer d’Oedenberg (2-4 kwietnia);
- ⇒ wydanie i dystrybucja publikacji podsumowującej wraz z filmem DVD dokumentującym realizację Projektu.

Sprawozdanie z realizacji projektu i rozliczenie finansowe zostało zaakceptowane przez Parlament Europejski, który zapewnił 60% środków na jego realizację.

ORGANIZACJA UROCZYŚĆ WRĘCZENIA NAGRODY JANA NOWAKA-JEZIORAŃSKIEGO

Kolejny raz zorganizowana została uroczystość wręczenia Nagrody Jana Nowaka-Jeziorańskiego ustanowionej przez Jana Nowaka-Jeziorańskiego, Kolegium Europy Wschodniej, Miasto Wrocław, Uniwersytet Wrocławski i Zakład Narodowy im. Ossolińskich przyznawanej corocznie za wybitne zasługi w odzyskaniu przez Polskę niepodległości, obaleniu komunizmu oraz w kształtowaniu i rozwoju społeczeństwa obywatelskiego w Europie Środkowej. W 2014 r. Nagroda Jana Nowaka-Jeziorańskiego została przyznana Zbigniewowi Brzezińskiemu za zasługi w tworzeniu suwerennej i demokratycznej Polski oraz wprowadzenie jej w struktury euroatlantyckie. Laureat odebrał nagrodę 7 czerwca podczas uroczystości zorganizowanej na dziedzińcu Zakładu Narodowego im. Ossolińskich. Uroczystość wręczenia Nagrody oraz debatę z Laureatem rejestrowała i transmitowała Telewizja Polska.

REALIZACJA PROJEKTU „CENTRUM WIEDZY ACADEMIA EUROPAEA”

Konkurs na realizację w/w zadania wygrało Convention Bureau Fundacja Promocji Turystyki Kongresowej. W 2014 r. zadanie zrealizowano poprzez: zorganizowanie i prowadzenie we Wrocławiu Biura Centrum Wiedzy Academia Europaea jako przedstawicielstwa londyńskiej instytucji Academia Europaea. Zadanie polegało m.in. na aktualizowaniu stron internetowych www.acadeuro.org, www.ae-info.org, www.ae2013wroclaw.com oraz na współpracy z Komitetem Noblowskim w zakresie tworzenia bazy kontaktowej.

Ponadto Biuro Centrum Wiedzy Academia Europaea podjęło następujące działania:

- ⇒ Współpraca z Politechniką Wrocławską - 22 marca 2014 r. zostało podpisane porozumienie o współpracy między Stowarzyszeniem Academia Europaea a Politechniką Wrocławską. Obydwie strony zadeklarowały chęć współpracy na polu naukowym, dydaktycznym oraz promocyjnym. Konsekwencją podpisanego porozumienia były wizyty we Wrocławiu Profesora Martina Greinera (Aarhus University) w dniach 29-30 maja 2014 r. oraz Profesora Sir Johna Enderby (Bristol University) w dniach 7-10 lipca 2014 r.
- ⇒ Współpraca z Akademią Sztuk Pięknych - W połowie kwietnia 2014 r. Akademia Sztuk Pięknych im. Eugeniusza Gepperta nawiązała kontakt z wrocławskim biurem Academia Europaea. Dr hab. Aleksandra Janik z Wydziału Grafiki i Sztuki Mediów poprosiła o możliwość wykorzystania filmu zrealizowanego przez AEKH-W na platformach i stronach internetowych, informujących o uruchamianych przez ASP magisterskich studiach uzupełniających „Master of Fine Arts in Printmaking”. Film promujący potencjał Wrocławia znajduje się m.in. na stronach:
<http://www.masterstudies.pl/universytety/Polska/EGAFA/>
<http://www.printmaking.asp.wroc.pl/index.php?/study-in-english>
<http://art.utk.edu/printmaking/>
W trakcie rozmów pojawił się pomysł poszerzenia współpracy. 23 czerwca 2014 r. zostało podpisane porozumienie między Academia Europaea a Akademią Sztuk Pięknych.

Zaplanowanie i koordynacja wydarzeń konferencyjnych o charakterze naukowym z udziałem członków Academia Europaea. W 2014 r. odbyły się następujące wydarzenia:

14 kwietnia - spotkanie Zarządu AE;

12 grudnia - Spotkanie Komitetu Merytorycznego w ramach przygotowań do kolejnego seminarium z cyklu „The Wrocław Seminars”, pt. *Central European Representations of Colonial Worlds*;

9-10 października - Konferencja *Regimes of Memory*;

Konferencja ta odbyła się w dniach 9-10 października 2014 r. we współpracy z Kolegium Europy Wschodniej, Uniwersytetem Wrocławskim, Regionalnym Ośrodkiem

Deбаты Międzynarodowej (RODM) oraz Centrum Studiów Niemieckich i Europejskich im. Willego Brandta. Przewodniczący komitetu naukowego, prof. Ivan Zoltan Denes, członek Academia Europaea, zaprosił do udziału w konferencji pięciu naukowców, zajmujących się reżimami pamięci (tzw. senior scholars), m.in. Eva Kovacs, Dubravko Lovrenović czy Balazs Trensényi. Z kolei lokalny komitet organizacyjno-merytoryczny w osobach: dr Piotr Sula (UWr.), dr Adam Cianciara (RODM), prof. Siegfried Huigen (AE), prof. Denes (AE), dr Aleksandra Nowak (AEKH) oraz Maciej Makulski (RODM), przygotował *Call for Papers* (CFP) dla młodych badaczy. CFP został wysłany do kilkudziesięciu europejskich uniwersytetów, a także umieszczony na wielu dedykowanych stronach internetowych.

12 maja, 20 października, 17 listopada, 27 listopada - wykłady z cyklu *Europa Una*:
Pierwsze spotkanie, prowadzone przez prof. Horsta Möllera, w ramach cyklu odbyło się 12 maja 2014 r. o godz. 18.00 w Klubie Uniwersyteckim przy Placu Uniwersyteckim 1.
10. rocznicy wstąpienia Polski w struktury unijne został poświęcony wykład „Wymiary i ciężary Europy” prof. Adama Chmielewskiego.
15. rocznicy wstąpienia Polski do NATO poświęcony został wykład profesora Yale’a H. Fergusona, jednego z najwybitniejszych znawców stosunków międzynarodowych.
Filozoficzne podejście do integracji europejskiej przedstawił prof. Jan Woleński z Uniwersytetu Jagiellońskiego podczas ostatniego wykładu z cyklu *Europa Una* w 2014 r. pt. „Racjonalizm Europejski?”.
29-30 maja - wykład Profesora Martina Greinera;
Summer School on Democracy 2014;
3E+ Energy Electronics Electricity Nanotechnology 2014:
Podpisana z Politechniką Wrocławską umowa umożliwiła zaangażowanie się Academia Europaea w szkołę letnią *3E+ Energy Electronics Electricity Nanotechnology 2014*, organizowaną przez Wydziały: Mechaniczno-Energetyczny, Elektrotechniki, Elektroniki, Podstawowych Problemów Techniki oraz Elektroniki Mikrosystemów oraz Fotoniki.

Udział w spotkaniach i konferencjach międzynarodowych w Polsce i za granicą polskich członków Academia Europaea oraz koordynatorów projektu:

9-10 stycznia - spotkanie Zarządu AE w Barcelonie;
20-22 marca - udział w Kongresie Kultury Akademickiej (UJ Kraków);
16-18 lipca - 26. Konferencja AE w Barcelonie (Spotkanie Zarządu, Rady, Konferencja AE);
17 czerwca - spotkanie na Uniwersytecie Poznańskim;
9 grudnia - spotkanie Ambasadorów Kongresów Wrocławia oraz członków AE.

PROMOCJA WROCŁAWIA JAKO EUROPEJSKIEJ STOLICY KULTURY 2016 POPURZECZ REALIZACJĘ PROJEKTU „LETNIA AKADEMIA FILMOWA”- SOFA - SCHOOL OF FILM AGENTS

Celem zadania jest promowanie Wrocławia jako ośrodka kultury filmowej. Do drugiej edycji SOFA zaproszeni zostali młodzi „agenci filmowi” z Europy Środkowej i Wschodniej, Niemiec i (po raz pierwszy) z Grecji, których innowacyjne projekty skupiające się na rozwoju widowni oraz kształceniu filmowym mają szansę wesprzeć ich rodzimym, a także międzynarodowym przemysłem filmowym.

W gronie wykładowców w tym roku znaleźli się: Fatima Djoumer (Europa Cinemas, Paryż), Dana Linssen (De Filmkrant, Amsterdam), Roberto Olla (Eurimages, Strasburg), Mirosław Mogorović (Art & Popcorn, Belgrad), Teija Raninen (West Finland Film Commission, Turku), Peter Rommel (Rommel Film, Berlin), Katriel Schory (Israel Film Fund, Tel Aviv), Gudrun Sommer (doxs! dokumentarfilme für kinder und jugendliche, Duisburg) oraz Dragoslav Zachariev (EuroVoD, Paryż). Każdy z nich od początku, zgodnie ze swoim zawodowym profilem, wziął pod opiekę jeden z projektów.

Program uzupełniała otwarta sieć paneli i pokazów odbywających się w centrum Wrocławia, w największym arthousowym kinie Nowe Horyzonty. Zgromadziła ona uczestników i wykładowców SOFA, przedstawicieli branży międzynarodowej oraz zainteresowaną publiczność.

Zadanie „SOFA – School of Film Agents” było promowane zarówno w Polsce, jak i za granicą. Do niniejszego sprawozdania dołączona została płyta CD, na której zostało przedstawione podsumowanie wszystkich materiałów i działań informacyjnych, promocyjno-reklamowych i marketingowych dotyczących SOFA oraz współpraca z mediami.

PROJEKT „KARDYNAŁ KOMINEK – NIEZNANY OJCIEC POJEDNANIA EUROPEJSKIEGO”

Realizacja projektu obejmuje organizację multimedialnej wystawy poświęconej postaci kardynała Bolesława Kominka i jego roli w procesie pojednania polsko-niemieckiego po II wojnie światowej przy okazji 50-tej rocznicy orędzia biskupów polskich do biskupów niemieckich. Planowane jest zaprezentowanie wystawy w Brukseli (listopad 2015 r. – styczeń 2016 r.), Berlinie (luty – kwiecień 2016 r.) i Wrocławiu (maj – lipiec 2016 r.)

Projekt będzie realizowany w partnerstwie z firmą Tempora S.A. – operatorem Muzeum Europy w Brukseli oraz Fundacją Stiftung Zukunft Berlin. Projektowi będą towarzyszyły liczne działania edukacyjne. Projekt będzie realizowany w okresie styczeń 2016 r. – marzec 2017 r., szacowany budżet 656 567 euro.

W ramach działań wstępnych, w roku 2014 przeprowadzono następujące działania:

- ⇒ Podpisanie umów o współpracy z Tempora S.A. i Fundacją Stiftung Zukunft Berlin;
- ⇒ Przygotowanie i złożenie wniosku o dofinansowanie projektu ze środków Unii Europejskiej w ramach programu „Kreatywna Europa” (wnioskowana kwota to 200.00 EUR);
- ⇒ Podpisanie umowy z Tempora S.A. na organizację wystawy w Brukseli.

ORGANIZACJA MIĘDZYNARODOWEJ KONFERENCJI DIVERCITY – CITY FOR ALL”

Ministerstwo Infrastruktury i Rozwoju jako Operator programu „Rozwój miast poprzez wzmocnienie kompetencje jednostek samorządu terytorialnego, dialog społeczny oraz współpracę z przedstawicielami społeczeństwa obywatelskiego” realizowanego w ramach Mechanizmu Finansowego Europejskiego Obszaru Gospodarczego 2009-2014 zaprosiło Miasto Wrocław do udziału w grupie roboczej DiverCity, której zakres tematyczny dotyczy multidyscyplinarnej analizy nowych rozwiązań urbanistycznych na przykładzie Nowych Żernik we Wrocławiu i Siechnic. Analiza ta będzie przeprowadzona w ramach dwóch międzynarodowych grup roboczych, a następnie zaprezentowana w czasie podsumowującej Konferencji międzynarodowej we Wrocławiu w dniach 10 – 12 września 2014 r.

Zakres rzeczowy Projektu:

- 19-26 maja - przeprowadzenie warsztatów multidyscyplinarnych dla dwóch grup studentów z Polski Norwegii i Islandii dot. osiedla Nowe Żerniki i Siechnic;
- 10-12 września - zorganizowanie i przeprowadzenie konferencji dla 250 osób w czasie której zaprezentowane zostały konkluzje warsztatów. Konferencja zgromadziła przedstawicieli administracji rządowej Polski i Norwegii, polskich, norweskich oraz islandzkich samorządów, architektów, urbanistów oraz przedstawicieli nauki, którzy zawodowo zajmują się projektowaniem miast i ich rozwojem. Tematem przewodnim paneli dyskusyjnych była aktywna postawa mieszkańców oraz znaczenie mikrozmian jako decydujących a nie zawsze docenianych czynników kształtujących przestrzeń miasta;
- wystawa fotograficzna (oraz album fotograficzny) przedstawiająca najciekawsze obiekty architektoniczne Oslo i Wrocławia, która przez 2 miesiące prezentowana była w różnych miejscach we Wrocławiu (Rynek, ul. Kuźnicza, Promenada Staromiejska i Port Lotniczy).

REALIZACJA ZAŁOŻEŃ DOTYCZĄCYCH DOCHODÓW I WYDATKÓW MIASTA

Relacja pomiędzy wysokością planowanych i wykonanych dochodów i wydatków Miasta za rok 2014

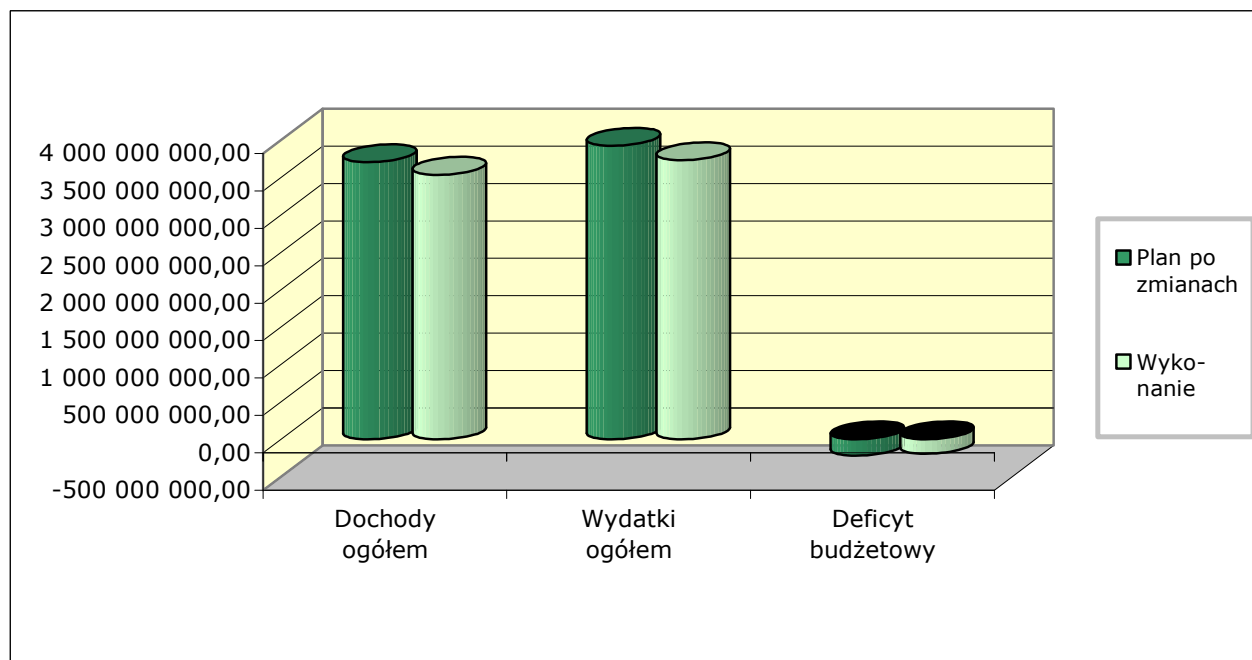

Dochody budżetu Miasta zaplanowane na rok 2014 w wysokości **3 706 335 611,15 zł** zostały zrealizowane w kwocie **3 537 545 193,51 zł**, tj. w 95,4 %. Plan wydatków wyniósł **3 924 084 611,15 zł** i został wykonany w 95,1 %, czyli w wysokości **3 731 334 054,99 zł**. Deficyt budżetu wyniósł **193 788 861,48 zł** i był mniejszy od planowanego o 23 960 138,52 zł.

Lp.	Wyszczególnienie	Plan według uchwały budżetowej (po zmianach)	Wykonanie za 2014 r.	% wykonania planu
1.	Dochody ogółem	3 706 335 611,15	3 537 545 193,51	95,4
2.	Wydatki ogółem	3 924 084 611,15	3 731 334 054,99	95,1
3.	Deficyt budżetowy	217 749 000,00	193 788 861,48	89,0

Dochody osiągnięte przez Miasto pochodziły z następujących źródeł: dochodów własnych, subwencji ogólnej, dotacji celowych, środków na zadania realizowane na podstawie porozumień/umów pozyskanych z innych źródeł, dotacji i środków na finansowanie wydatków związanych z realizacją zadań współfinansowanych ze środków europejskich oraz dotacji i środków z funduszy.

DOCHODY MIASTA

Lp.	Wyszczególnienie	Plan według uchwały budżetowej (po zmianach)	Wykonanie za 2014 r.	% wykonania planu
Dochody ogółem, z tego:		3 706 335 611,15	3 537 545 193,51	95,4
I	Dochody własne, w tym:	2 800 598 241,00	2 624 480 027,63	93,7
1	Wpływy z podatków, z tego:	480 701 500,00	475 293 416,96	98,9
	- Podatek od nieruchomości	391 460 000,00	387 176 568,67	98,9
	- Podatek od czynności cywilnoprawnych	59 963 000,00	64 629 900,85	107,8
	- Podatek od spadków i darowizn	11 700 000,00	6 295 168,71	53,8
	- Podatek od środków transportowych	14 341 000,00	13 901 248,82	96,9
	- Podatek z karty podatkowej	1 700 000,00	1 621 282,30	95,4
	- Podatek rolny	1 496 600,00	1 630 403,50	108,9
	- Podatek leśny	40 900,00	38 844,11	95,0
2	Udział w podatkach stanowiących dochód budżetu państwa, z tego:	955 530 000,00	971 262 762,05	101,6
	- Udział we wpływach z podatku dochodowego od osób prawnych i jednostek organizacyjnych nieposiadających osobowości prawnej	90 530 000,00	85 797 758,05	94,8
	- Udział we wpływach z podatku dochodowego od osób fizycznych	865 000 000,00	885 465 004,00	102,4
II	Subwencja ogólna	517 484 830,00	517 484 830,00	100,0
III	Dotacje celowe, w tym:	202 150 127,15	200 822 274,36	99,3
	- z budżetu państwa	180 089 706,15	178 856 298,05	99,3
IV	Środki na zadania realizowane na podstawie porozumień/umów pozyskane z innych źródeł	4 278 804,00	3 827 643,90	89,5
V	Dotacje i środki na finansowanie wydatków związanych z realizacją zadań współfinansowanych ze środków europejskich	176 863 895,00	185 773 709,22	105,0
VI	Dotacje i środki z funduszy	4 959 714,00	5 156 708,40	104,0

Struktura dochodów Miasta ogółem zrealizowanych w 2014 r.

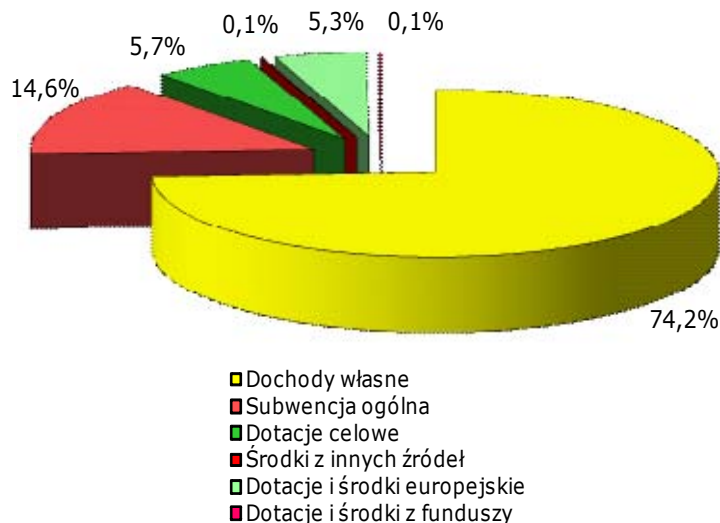

Podstawowym i najważniejszym źródłem dochodów Miasta były dochody własne, do których należą: dochody z podatków i opłat, dochody z majątku, dochody z usług, udziały w podatkach stanowiących dochód budżetu państwa oraz pozostałe dochody. Wśród dochodów z tego źródła najwyższe wykonanie osiągnięto z udziałów w podatkach stanowiących dochód budżetu państwa (PIT i CIT), wpływów z podatków, w tym głównie z podatku od nieruchomości oraz dochodów z majątku. Analiza wykonania dochodów budżetu Miasta w latach 2010-2014 wskazuje na sukcesywny wzrost uzyskiwanych przez Wrocław dochodów własnych. Ich wysoki i rosnący poziom świadczy o dużej samodzielności finansowej Miasta i jego zdolności do finansowania potrzeb inwestycyjnych.

Porównanie wykonania dochodów własnych Miasta za lata 2010-2014 w podziale na źródła

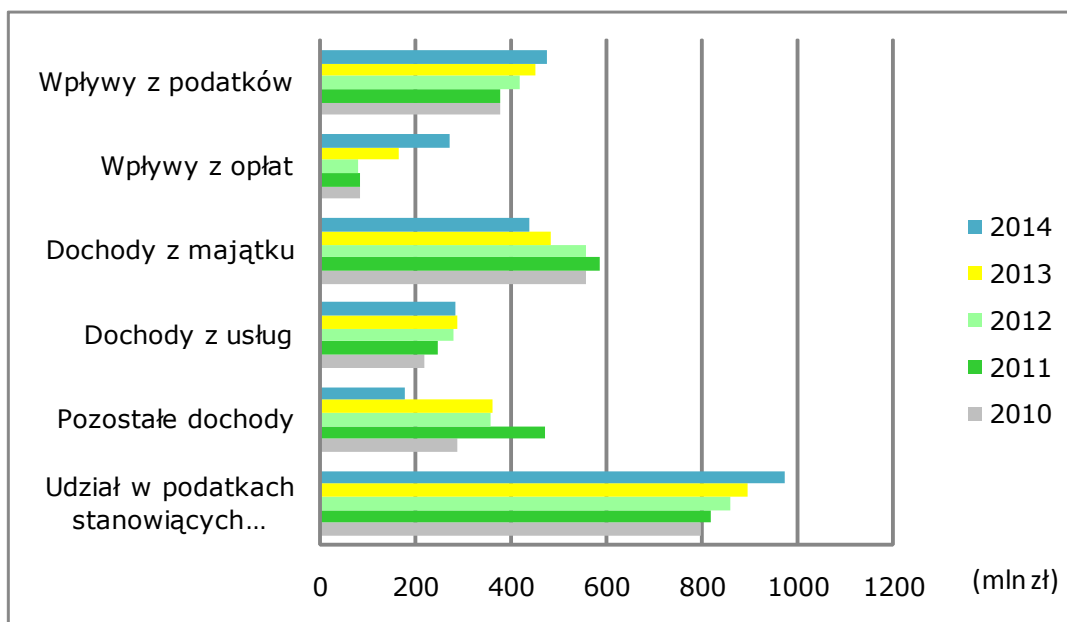

REALIZACJA ZADAŃ W OBSZARZE PODATKÓW I OPŁAT

W celu zrealizowania zaplanowanych w 2014 r. dochodów z tytułu podatków i opłat lokalnych oraz uzyskania wysokich wskaźników wykonania budżetu podjęto następujące działania:

- wydano **225 021** decyzji podatkowych;
- wydano **3 395** postanowień i innych aktów prawnych;
- wystawiono łącznie **86 016** zawiadomień o wysokości należności cywilnoprawnych oraz pism o przejęciu opłat;
- wysłano **15 516** wezwań do złożenia deklaracji, IN i inne;
- wydano **84** zaświadczenia o udzielonej pomocy *de minimis*;
- w Centrum Obsługi Podatnika obsłużono **70 783** klientów/podatników;
- wystawiono faktury VAT i ich korekty oraz sporządzono sprzedaż niefakturowaną i jej korekty w ilości **13 073** sztuk;
- przeprowadzono i zakończono **73** kontrole podatkowe.

Czynność	2010 r.	2011 r.	2012 r.	2013 r.	2014 r.
Ilość wydanych decyzji podatkowych	196 548	219 130	205 369	211 163	225 021
Ilość wydanych postanowień i innych aktów prawnych	10 501	8 364	14 722	3 838	3 395
Ilość wysłanych wezwań oraz zawiadomień, pism o przejęciu opłat	132 702	86 499	105 703	94 667	101 532
Ilość wydanych zaświadczeń o udzielonej pomocy <i>de minimis</i>	443	203	275	320	84
Ilość obsłużonych klientów w Centrum Obsługi Podatnika	46 289	49 098	60 639	59 785	70 783
Ilość wystawionych faktur VAT i ich korekt oraz sprzedaży niefakturowanych i ich korekt	7 612	9 241	10 260	11 089	13 073
Ilość przeprowadzonych i zakończonych kontroli podatkowych	121	77	95	74	73

Wykonanie dochodów z tytułu podatków i opłat w odniesieniu do założonego planu na 2014 r. z wyszczególnieniem źródeł dochodów

Wyszczególnienie	Plan na 2014 r. (w zł)	Wykonanie 2014 r. (w zł)	Procentowe wyk. planu (3:2)
1	2	3	4
podatek od nieruchomości	391 460 000,00	387 176 568,67	98,9
podatek od środków transportowych	14 341 000,00	13 901 248,82	96,9
podatek rolny	1 496 600,00	1 630 403,50	108,9
podatek leśny	40 900,00	38 844,11	95,0
opłata skarbowa	12 820 000,00	14 631 096,16	114,1
RAZEM	420 158 500,00	417 378 161,26	99,3

W 2014 r. Wydział Podatków i Opłat wydał **225 021** decyzji podatkowych, z których do Samorządowego Kolegium Odwoławczego zaskarżonych zostało **175**, co stanowiło **0,08%** wszystkich wydanych decyzji. W 2014 r. nie wpłynęła żadna skarga na decyzje podatkowe skierowana do Wojewody.

REALIZACJA ZADAŃ W OBSZARZE KSIĘGOWOŚCI

W 2014 r. zrealizowano następujące działania:

z zakresu księgowości:

- zaksięgowano **3 289 280** dokumentów księgowych;
- prowadzono księgowość Państwowego Funduszu Rehabilitacji Osób Niepełnosprawnych;
- przyjęto nowe zadanie polegające na ewidencji operacji księgowych dotyczących programu związanego z pobytem osób chorych, niepełnosprawnych i niesamodzielnych w mieszkaniach TBS;
- wdrożono projekt wystawiania i korygowania faktur VAT oraz sporządzania rejestrów sprzedaży w jednym systemie komputerowym KSAT;
- wdrożono system kontroli wewnętrznej w zakresie ujmowania operacji księgowych dotyczących należności cywilnoprawnych i podatków;
- wdrożono projekt elektronicznego sporządzania przelewów bankowych przy wykorzystaniu programu księgowego KSAT;
- wdrożono procedury tworzenia łącznego zestawienia obrotów i sald oraz dziennika dla wszystkich jednostek księgowych w programie KSAT;
- wdrożono zmiany w programie KSAT m.in. w zakresie podziału odsetek wg rodzaju podatku oraz polecenia księgowania po scaleniu kont podatników;
- dokonano zmian zasad ewidencji kosztów postępowania sądowego i kosztów egzekucyjnych;
- wdrożono podpis elektroniczny sprawozdań budżetowych i statystycznych;
- uczestniczono w pracach dotyczących przygotowania projektu Platformy Informacyjno – Płatniczej PLIP, która zapewni elektroniczny dostęp do informacji o zobowiązaniach o charakterze podatkowym oraz opłat lokalnych, w tym z tytułu prowadzenia gospodarki odpadami komunalnymi, a także ich elektroniczne opłacenie;
- uczestniczono w pracach dotyczących przygotowania projektu sporządzania elektronicznych przekazów pocztowych;
- stworzono i wdrożono aplikację umożliwiającą sporządzanie łącznych sprawozdań z urzędów skarbowych oraz obsługę plików elektronicznych;
- rozpoczęto prace nad stworzeniem narzędzia do agregowania sprawozdań budżetowych;
- współpracowano z biegłymi rewidentami przy badaniu sprawozdania finansowego Miasta Wrocławia za 2013 r.;
- uruchomiono obsługę korespondencji z Dolnośląskim Urzędem Wojewódzkim, Krajowym Biurem Wyborczym oraz urzędami skarbowymi poprzez platformę e-PUAP.

z zakresu sprawozdawczości:

- sporządzono **73** zbiorcze/łączne sprawozdania budżetowe i statystyczne, które przekazano do Regionalnej Izby Obrachunkowej, Ministerstwa Finansów, Dolnośląskiego Urzędu Wojewódzkiego, Krajowego Biura Wyborczego oraz Głównego Urzędu Statystycznego;
- sporządzono **287** jednostkowych sprawozdań budżetowych i statystycznych z Urzędu, Organu i własnych jednostki samorządu terytorialnego;
- opracowano sprawozdanie roczne za 2013 r. oraz informację za pierwsze półrocze 2014 r. z wykonania budżetu Miasta Wrocławia;
- opracowano sprawozdanie roczne za 2013 r. oraz informację za pierwsze półrocze 2014 r. z wykonania planu finansowego samodzielnych publicznych zakładów opieki zdrowotnej i samorządowych instytucji kultury Miasta Wrocławia;

- przygotowano do przekazania organowi stanowiącemu jednostki samorządu terytorialnego informację o stanie mienia komunalnego Miasta Wrocławia za 2013 r.;
- sporządzono informację o kształtowaniu się wieloletniej prognozy finansowej Miasta Wrocławia za I półrocze 2014 r. w zakresie rozliczenia wydatków na realizację przedsięwzięć wieloletnich;
- sporządzono bilans z wykonania budżetu Miasta Wrocławia za 2013 r.;
- sporządzono sprawozdanie finansowe Miasta Wrocławia za 2013 r.;
- sporządzono bilans skonsolidowany Miasta Wrocławia za 2013 r.;
- sporządzono miesięczne deklaracje wpłat na PFRON oraz deklaracje VAT-7.

REALIZACJA ZADAŃ W OBSZARZE FINANSOWYM

W roku 2014 zrealizowano następujące zadania:

- sporządzono część finansową założeń społeczno-gospodarczych na rok 2015;
- opracowano projekt oraz Uchwałę w sprawie budżetu Miasta wraz z uzasadnieniem;
- opracowano projekt oraz Uchwałę w sprawie Wieloletniej Prognozy Finansowej Miasta na lata 2015-2043 wraz z wykazem wieloletnich przedsięwzięć;
- zakończono negocjacje i podpisano w dniu 21 listopada 2014 r. umowę z Europejskim Bankiem Inwestycyjnym na przyznanie Miastu linii kredytowej z preferencyjnym oprocentowaniem na finansowanie wydatków inwestycyjnych w latach 2014-2015;
- przeprowadzono negocjacje z bankami na obniżenie marż od udzielonych w ubiegłych latach kredytów i umowy wierzytelności. W wyniku tych negocjacji uzyskano oszczędności na wydatkach na obsługę długu;
- przeprowadzono **3** zamówienia w trybie przetargu nieograniczonego na kredyty przeznaczone na sfinansowanie planowanego deficytu budżetu Miasta w 2014 r. i spłatę zobowiązań wynikających z zaciągniętych kredytów i pożyczek oraz wyemitowanych papierów wartościowych i **2** na kredyty krótkoterminowe, rewolwingowe na pokrycie występującego w ciągu roku przejściowego deficytu budżetu jednostki samorządu terytorialnego;
- podpisano **5** umów na udzielenie Gminie preferencyjnych pożyczek ze środków Wojewódzkiego Funduszu Ochrony Środowiska i Gospodarki Wodnej we Wrocławiu;
- opracowano **9** projektów zmian Wieloletniej Prognozy Finansowej Miasta na lata 2014-2043 wraz z wykazem wieloletnich przedsięwzięć oraz **9** projektów zmian Budżetu Miasta na 2014 r. i zmian planu finansowego Miasta na 2014 r., opracowano **44** Zarządzenia Prezydenta zmieniające plan dochodów i wydatków budżetu Miasta na 2014 r. oraz Zarządzenia Prezydenta zmieniające zarządzenie w sprawie opracowania planu finansowego Miasta na 2014 r.;
- wprowadzono zmiany wynikające ze zmian uchwały w sprawie budżetu Miasta oraz zmian planu finansowego Miasta na 2014 r. do systemu SAP i zmiany wieloletniej prognozy finansowej na lata 2014-2043 do programu Besti@;
- opracowano na cele sprawozdawczości materiał dotyczący przebiegu wykonania wieloletniej prognozy finansowej Miasta za I półrocze 2014 r.;
- sporządzono na potrzeby sprawozdawczości kwartalną informację o poziomie wyłączeń z relacji, o której mowa w art. 243 ustawy o finansach publicznych;
- opracowano budżet Wydziału Finansowego oraz sporządzono sprawozdanie z wykonania tego budżetu za rok 2013 oraz I półrocze 2014 r.;
- przygotowywano codzienne raporty o bieżącym stanie środków finansowych na rachunku bankowym budżetu Miasta oraz stanie zaangażowania środków pochodzących z kredytów, pożyczek oraz emisji obligacji komunalnych;
- w centralnym rejestrze zobowiązań w systemie SAP zarejestrowano **7 424** dokumenty, z czego **4 830** dokumentów stanowiły umowy i aneksy;

- kontynuowano realizację programu „budżetowania zadaniowego” przy wykorzystaniu aplikacji w Lotus Notes wspomagającej proces tworzenia planu wydatków w układzie zadaniowym i opracowanie informacji uzupełniającej do projektu budżetu na 2015 r.;
- współpracowano z innymi komórkami organizacyjnymi Urzędu Miasta i spółkami z udziałem Miasta Wrocławia oraz innymi podmiotami zewnętrznymi w zakresie: opracowania materiałów dla Biura Prasowego, dokumentacji do prowadzonych zamówień publicznych, koordynowania zadań w zakresie bankowej obsługi budżetu Gminy Wrocław;
- opracowano kwartalne raporty z wykonania budżetu Miasta dla Europejskiego Banku Odbudowy i Rozwoju oraz Europejskiego Banku Inwestycyjnego oraz Prognozę Finansową Miasta na lata 2014-2018 dla Europejskiego Banku Odbudowy i Rozwoju, a także półroczne raporty z realizacji zadań objętych finansowaniem ze środków Europejskiego Banku Inwestycyjnego;
- sporządzono kwartalne sprawozdania dla Narodowego Banku Polskiego w zakresie zaciągniętych zobowiązań dewizowych.

REALIZACJA ZADAŃ W OBSZARZE ZARZĄDZANIA NALEŻNOŚCIAMI

W roku 2014 zrealizowano następujące zadania:

z zakresu monitorowania należnościami podjęto czynności mające na celu objęcie działaniami windykacyjnymi jak największej kwoty zaległości z tytułu podatków, opłat, należności cywilnoprawnych i należności publicznoprawnych:

- wystawiono łącznie **47 458** upomnień i wezwań do zapłaty na łączną kwotę **75 401 756,93 zł**, z czego wyegzekwowano **25 392 909,06 zł**;
- przekazano **668** spraw celem skierowania na drogę postępowania sądowego o zapłatę należności;
- przekazano łącznie **9 544** tytułów wykonawczych do egzekucji administracyjnej (w tym **1 724** do Naczelników Urzędów Skarbowych) na łączną kwotę **14 804 337,20 zł**, z czego wyegzekwowano **4 815 577,14 zł**;
- prowadzono windykację należności cywilnoprawnych w **937** sprawach, z czego w 2014 r. przyjęto do realizacji **278** spraw, a zakończono **197** spraw, z których wyegzekwowano kwotę **1 039 991,07 zł**;
- dokonano **291** zgłoszeń wierzytelności na łączną kwotę **1 506 470,90 zł** celem przyłączenia się do podziału sumy uzyskanej ze sprzedaży nieruchomości, z czego wyegzekwowano **489 550,03 zł**;
- uzyskano **142** postanowienia sądu i akt poświadczenia dziedziczenia;
- dokonano **11** wpisów do Krajowego Rejestru Długów;
- dokonano **21** wpisów do hipotek i ustanowiono zastaw skarbowy.

z zakresu ulg rozpatrywano wnioski o ulgę w spłacie zobowiązań podatkowych dotyczących podatków i opłat lokalnych, podatku rolnego, leśnego i opłaty skarbowej, podatków i opłat stanowiących w całości dochód Miasta, a pobieranych przez Urzędy Skarbowe oraz w zakresie należności pieniężnych mających charakter cywilnoprawny i niepodatkowych należności budżetowych o charakterze publicznoprawnym

Lp.	Zadanie	Ilość
1.	Ilość wydanych decyzji podatkowych	184
2.	Ilość wydanych decyzji administracyjnych	84
3.	Ilość wydanych postanowień podatkowych	372

4.	Ilość wydanych postanowień administracyjnych	42
5.	Ilość zawartych porozumień w spłacie należności cywilnoprawnych	151
6.	Ilość sporządzonych pism kończących postępowanie cywilnoprawne (bez rozpatrzenia, bezzasadne, odmawiające udzielenia ulgi)	122
7.	Ilość wydanych zawiadomień i wezwań (postępowanie podatkowe, administracyjne, cywilnoprawne)	682
8.	Ilość wydanych postanowień w trakcie postępowania podatkowego i administracyjnego (art. 200 Op, art. 140 Op, art. 36 Kpa i inne)	323
9.	Ilość wydanych zaświadczeń o pomocy de minimis	89
10.	Ilość rozpatrzonych wniosków o ulgę podatkową	579
11.	Ilość rozpatrzonych wniosków o ulgę w spłacie należności niepodatkowych	126
12.	Ilość rozpatrzonych wniosków o ulgę w spłacie należności cywilnoprawnych	273

z zakresu egzekucji należności pieniężnych egzekwowano należności pieniężne, objęte tytułami wykonawczymi kierowanymi przez:

- Wydział Zarządzania Należnościami Dział Monitorowania Należności
- Zarząd Dróg i Utrzymania Miasta
- Miejski Ośrodek Pomocy Społecznej
- Miejskie Centrum Usług Socjalnych

Na dzień 1 stycznia 2014 r. w bazie danych znajdowało się **42 602 szt.** tytułów wykonawczych, na podstawie których prowadzone były postępowania egzekucyjne.

W okresie objętym niniejszym sprawozdaniem wpłynęło do realizacji **17 565** sztuk tytułów wykonawczych. Na koniec okresu sprawozdawczego tj. 31 grudnia 2014 r. w bazie danych pozostało **42 423** sztuk tytułów wykonawczych.

Wpływ z poszczególnych komórek wierzycielskich

Źródło wpływu tytułów wykonawczych	Wpływy tytułów w 2014 r.	
	Ilość (w szt.)	Wartość (w zł)
WZN DM	7 820	7 994,678,20
ZDIUM	6 372	698 348,40
MOPS	3 344	5 400 270,30
MCUS	24	19 906,60
INNE	5	12 272,20
RAZEM	17 565	14 125 475,70

Łącznie w okresie sprawozdawczym pracowano na bazie **60 167** sztuk tytułów wykonawczych.

Celem wyegzekwowania należności Gminy objętych tytułami wykonawczymi zastosowano następujące środki egzekucyjne wskazane w ustawie o postępowaniu egzekucyjnym w administracji:

Zastosowane środki egzekucyjne	Ilość tytułów wykonawczych, na których zastosowano środki egz. (w szt.)
Egzekucja z pieniędzy	4 209
Egzekucja z rachunków bankowych	16 595
Egzekucja z wynagrodzenia za pracę	3 931
Egzekucja z wierzytelności i praw majątkowych	2 357
Egzekucja ze świadczeń zaopatrzenia emerytalnego i ubezpieczenia społecznego	1 359
Egzekucja z udziału w spółce z ograniczoną odpowiedzialnością	1
Egzekucja z ruchomości zajęcie ruchomości	14

W wyniku zastosowanych środków egzekucyjnych w okresie sprawozdawczym wyegzekwowano łącznie kwotę **7 114 204,22 zł**. Na sumę tą złożyły się:

Należności główne	5 926 790,02 zł
Odsetki	582 912,85 zł
Koszty upomnień	94 392,39 zł
Koszty egzekucyjne	510 108,96 zł
RAZEM	7 114 204,22 zł

W 2014 r. zakończono postępowania egzekucyjne prowadzone w oparciu o **17 744** sztuk tytułów wykonawczych.

W trakcie prowadzonych postępowań egzekucyjnych wydano **1 349** postanowień. Z tytułu kosztów egzekucyjnych w 2014 r. osiągnięto dochód w wysokości **510 108,96 zł**, co stanowi 127 % wykonania planu. Kwota ściągniętych kosztów, a więc stopień wykonania planu jest bezpośrednio zależny od liczby administracyjnych tytułów wykonawczych oraz kwot na jakie one opiewają. Ustawa o postępowaniu egzekucyjnym w administracji stanowi, że kwota należnych kosztów jest ustalana jako określony procent (co do zasady jest to 6%) od kwot ściągniętych. Zatem wartość tytułów wykonawczych jest podstawowym czynnikiem, od którego zależy wysokość naliczonych (czyli możliwych do wyegzekwowania) kosztów egzekucyjnych.

z zakresu pomocy publicznej:

- wyrażono zgodę na przystąpienie do właściwych Programów pomocy regionalnej przez **9** przedsiębiorców, którzy zrealizowali nowe inwestycje na terenie Wrocławia oraz przyjmowano wnioski od **7** przedsiębiorców, którzy zamierzają zrealizować na terenie Wrocławia przedsięwzięcia inwestycyjne i w związku z tym ubiegają się o udzielenie pomocy publicznej;
- przeprowadzono **9** kontroli podatkowych u przedsiębiorców, mających na celu weryfikację spełnienia i przestrzegania warunków zwolnienia od podatku od

nieruchomości na podstawie uchwalonych przez Radę Miejską Wrocławia programów regionalnej pomocy inwestycyjnej;

- sporządzano i na bieżąco przekazywano sprawozdania zbiorcze do Urzędu Ochrony Konkurencji i Konsumentów oraz do Ministerstwa Rolnictwa i Rozwoju Wsi dotyczące udzielonej przez Gminę pomocy publicznej udzielanej w różnych formach oraz wprowadzano na bieżąco przesyłane korekty sprawozdań;
- wspierano i współpracowano z innymi komórkami Urzędu Miejskiego i innymi jednostkami organizacyjnymi Gminy Wrocław w zakresie udzielania informacji, wytycznych oraz analiz w sprawach dotyczących pomocy publicznej, w tym pośrednicząco w uzyskiwaniu opinii Prezesa Urzędu Ochrony Konkurencji i Konsumentów w zakresie projektów uchwał stanowiących podstawę udzielania pomocy publicznej;
- sporządzono i przesłano do UOKiK sprawozdanie w sprawie stosowania art. 106 ust. 2 Traktatu o funkcjonowaniu Unii Europejskiej do pomocy państwa w formie rekompensaty z tytułu świadczenia usług publicznych przyznawanej przedsiębiorstwom zobowiązanym do wykonywania usług świadczonych w ogólnym interesie gospodarczym;
- opracowano pytania do Prezesa Urzędu Ochrony Konkurencji i Konsumentów w zakresie wątpliwości zgłaszanych przez poszczególne komórki organizacyjne Urzędu dotyczące stosowania prawa pomocy publicznej;
- zmodyfikowano jeden z programów regionalnej pomocy inwestycyjnej obowiązujący do dnia 30 czerwca 2014 r. oraz opracowano i wdrożono **4** nowe programy pomocowe w ramach regionalnej pomocy inwestycyjnej, jak również **1** program w ramach pomocy de minimis (obowiązujące po 30 czerwca 2014 r.);
- prowadzono działania informacyjne i promocyjne w zakresie wdrożonych, nowych programów umożliwiających zwolnienie z podatku od nieruchomości przedsiębiorców prowadzących działalność na terenie Wrocławia;
- opracowano **5** umów/zleceń zawartych przez Gminę Wrocław w zakresie zadań leżących w gestii zespołu Pomocy Publicznej, jak i prowadzono monitoring i nadzór nad ich realizacją oraz rozliczeniem finansowym;
- monitorowano udzieloną pomoc publiczną w zakresie regionalnej pomocy inwestycyjnej (maksymalna intensywność pomocy, budżety programów pomocowych);
- zakończono postępowanie administracyjne (wydanie decyzji) polegające na rozliczeniu zadania publicznego pod nazwą "Karta Open Wrocław".

z zakresu rozwoju projektu Wrocławskiej Karty Miejskiej:

- kontaktowano się z Wrocławskimi Uczelniami Wyższymi w zakresie wykorzystania funkcjonalności URBANCARD na Elektronicznych Legitymacjach Studenckich;
- opracowano i wdrożono program URBANCARD Premium, w szczególności:
 - opracowano harmonogram prac wdrożenia systemu URBANCARD PREMIUM,
 - przygotowano założenia dotyczące działań marketingowych w ramach projektu URBANCARD PREMIUM oraz współpracowano w tym zakresie z Biurem Promocji Miasta i ARAW S.A.,
 - opracowywano wytyczne dotyczące wyglądu i funkcjonalności zakładki WWW URBANCARD PREMIUM na stronie www.wroclaw.pl,
 - koordynowano działania zmierzające do uruchomienia systemu informatycznego URBANCARD Premium i wdrożono program w Instytucjach Kultury,
 - prowadzono bieżącą obsługę programu URBANCARD Premium (rejestrowanie i rozpatrywanie wniosków, obsługa poczty e-mail – kontakt, reklamacje, przekazywanie najważniejszych informacji na portal www.wroclaw.pl).

POLITYKA PERSONALNA

ZATRUDNIENIE PRACOWNIKÓW URZĘDU MIEJSKIEGO WROCŁAWIA

Stan zatrudnienia w Urzędzie Miejskim Wrocławia

Stan na dzień	Kobiet	Mężczyzn	Razem	w tym niepełnozatrudnieni
31.12.2008	1 495	482	1 977	33
31.12.2009	1 484	486	1 970	36
31.12.2010	1 474	490	1 964	40
31.12.2011	1 463	494	1 957	44
31.12.2012	1461	496	1957	40
31.12.2013	1483	496	1979	37
31.12.2014	1503	456	1959	42

Zwolnienia w okresie 1 stycznia 2014 r. – 31 grudnia 2014 r.

	Zwolnionych		
	Kobiet	Mężczyzn	Ogółem
Razem:	106	74	180
w tym: emerytura	18	7	25

Przyjęcia osób podejmujących pracę po raz pierwszy

Wykształcenie	Kobiet	Mężczyzn	Razem
Podejmujący pracę po raz pierwszy:	8	3	11
w tym absolwenci:			
liceum ogólnokształcących	0	1	1
szkół policealnych i średnich zawodowych	0	0	0
szkół wyższych	6	0	6
absolwenci ogółem:	6	1	7

Poziom wykształcenia pracowników Urzędu Miejskiego Wrocławia

Wykształcenie	Ilość osób	%
Wyższe	1 475	75,29%
Policealne i średnie zawodowe	337	17,20%
Średnie ogólne	128	6,53%
Zasadnicze zawodowe	14	0,71%
Podstawowe	5	0,26%

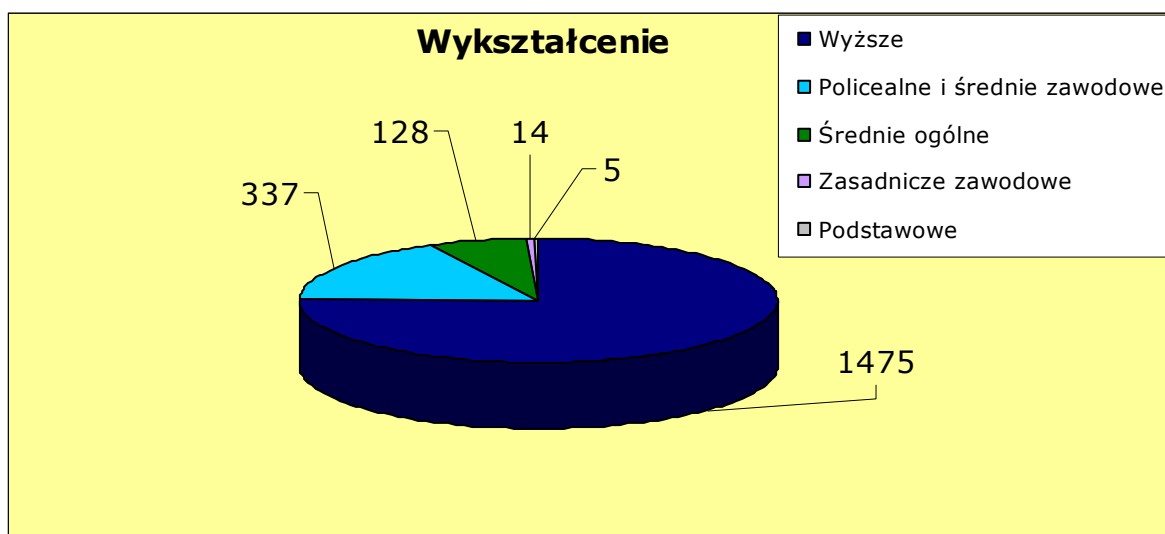

Podział wiekowy

Przedział wiekowy	Ilość osób	%
do 25	27	1,38%
26 - 30	153	7,81%
31 - 40	652	33,28%
41 - 50	395	20,16%
51 - 55	247	12,61%
56 - 60	339	17,30%
powyżej 61	146	7,45%

Średni wiek pracownika Urzędu Miejskiego Wrocławia to 44 lata i 11 miesięcy

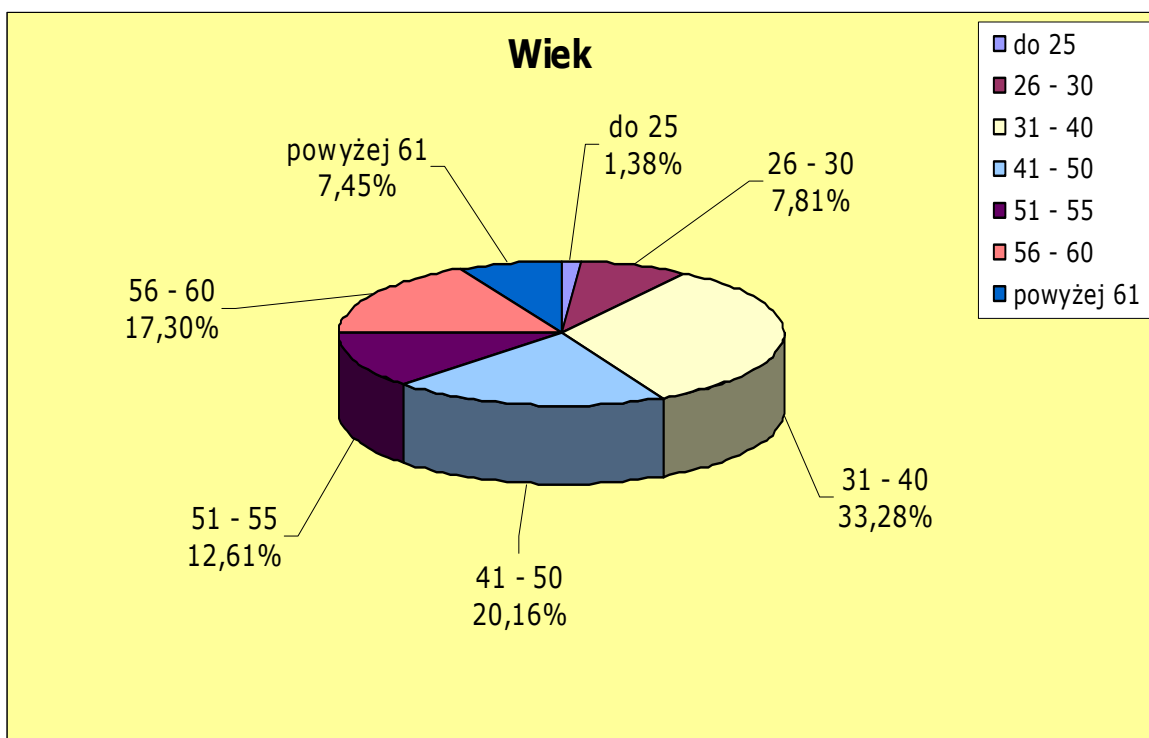

Struktura wiekowa pracowników przyjętych do Urzędu Miejskiego Wrocławia

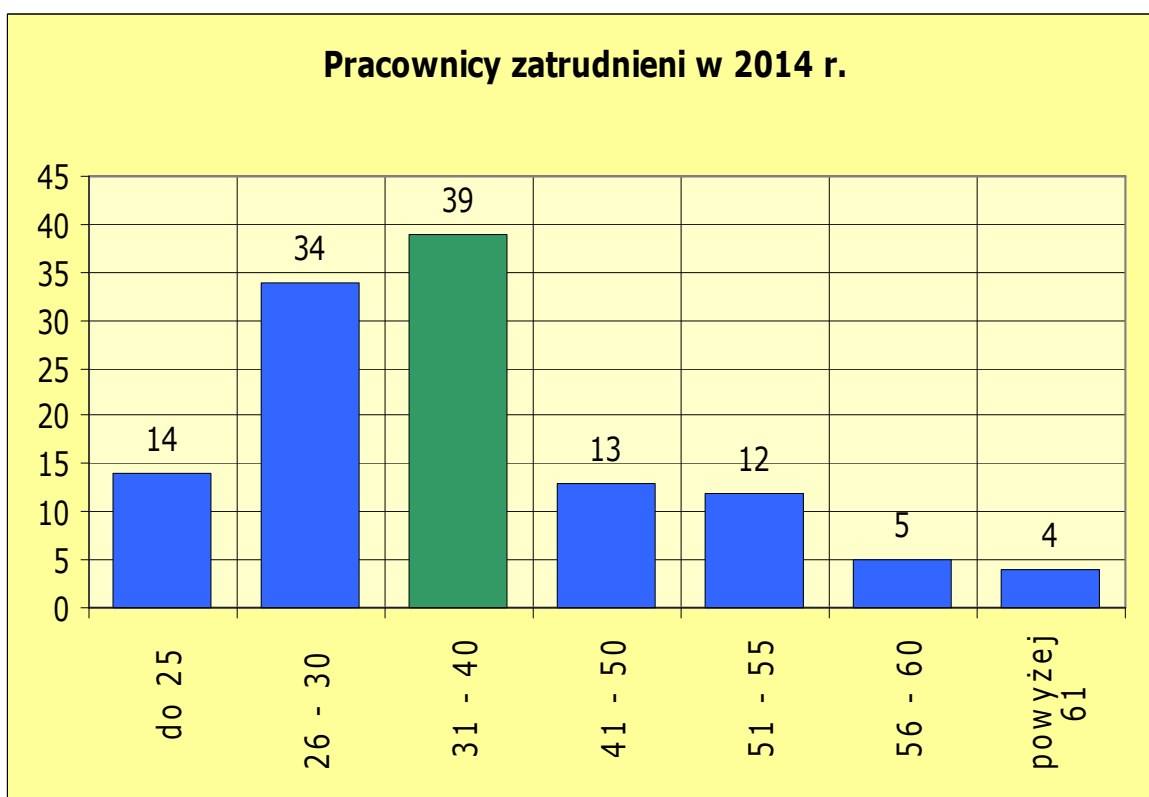

Najliczniejszą grupą nowoprzyjętych do pracy w Urzędzie Miejskim stanowili pracownicy w wieku **31-40 lat, stanowili oni 32,2 %** ogółu przyjętych do pracy w 2014 r.

Struktura wiekowa pracowników w komórkach organizacyjnych Urzędu Miejskiego Wrocławia

Departament	Wydział	Ilość pracowników w poszczególnych grupach wiekowych							Średnia	
		do 25	26 - 30	31 - 40	41 - 50	51 - 55	56 - 60	powyżej 61	Wydział	Dep.
DPR	BNW	1	0	7	2	1	1	1	41,2	40,1
	BPM	1	0	8	2	1	1	0	39,4	
	BPR	3	6	20	5	5	3	4	40,1	
	BRK	0	1	4	0	0	0	1	40,2	
	BRM	0	3	9	2	2	3	0	40,8	
	BWU	1	2	6	1	0	0	0	32,3	
	BWZ	0	3	6	4	0	0	0	36,6	
	BZP	0	1	10	2	0	0	0	37,2	
	WKO	1	4	6	4	0	0	0	35,7	
	ZAW	0	0	0	1	0	1	0	53,0	
DOA	WOK	3	13	33	16	7	14	2	41,2	46,0
	WKN	0	0	10	12	2	6	2	45,4	
	WOU	0	4	17	19	15	17	12	49,6	
	WPN	0	4	8	6	6	16	6	49,8	
	WSO	4	26	66	52	38	66	10	46,0	
	WZP	0	1	6	6	2	2	1	44,2	
	ZBH	0	0	1	0	1	0	0	45,0	
DFP	WFN	0	2	21	17	4	9	1	43,6	44,8
	WKS	0	4	30	19	21	17	1	46,1	
	WPO	0	8	22	17	14	15	6	45,8	
	WZN	0	2	38	14	18	9	0	43,3	
DSS	BSR	0	1	8	1	1	0	1	38,3	43,2
	BWO	0	3	8	8	0	1	1	41,3	
	WKL	1	0	4	6	2	3	3	48,1	
	WZD	0	3	15	8	4	5	2	43,3	
DEU	WED	0	4	14	14	4	8	2	44,5	45,0
	WFI	2	1	6	6	3	4	5	45,9	
DNR	WBZ	0	5	8	10	10	8	11	50,1	45,3
	WLM	0	1	8	7	10	11	1	49,6	
	WNK	0	4	28	21	11	10	4	44,6	
	WSP	0	1	9	8	2	3	1	44,2	
	WSR	3	8	23	10	7	9	3	41,9	
	WTR	1	2	13	8	6	4	2	43,6	
	ZPM	0	2	4	3	0	0	0	38,3	
WNS	WNS	1	8	27	13	14	14	9	45,4	45,4
DIG	BFS	0	0	2	0	2	7	2	53,8	42,3
	BRG	0	1	7	5	2	3	0	43,5	
	WIM	2	3	27	13	10	10	4	44,1	
	WZF	2	7	25	2	0	0	0	33,7	
	ZTS	0	0	5	2	0	0	0	36,1	
DAR	BRW	1	11	38	11	6	14	9	43,0	47,0
	MKZ	0	1	2	4	0	5	1	49,8	
	WAB	0	6	39	27	14	34	30	49,0	
Ogółem		27	153	652	395	247	339	146	44,9	44,9

Struktura wiekowa w wydziałach

- powyżej 61
- 56 - 60
- 51 - 55
- 41 - 50
- 31 - 40
- 26 - 30
- do 25



STAŻ PRACOWNIKÓW

	2014	2013	2012	2011	2010	2009	2008
Średni staż pracy w UM	12,0	11,4	10,8	10,0	9,4	8,7	8,1
Średni staż pracy ogółem	20,8	20,3	19,6	18,8	18,4	17,9	17,7

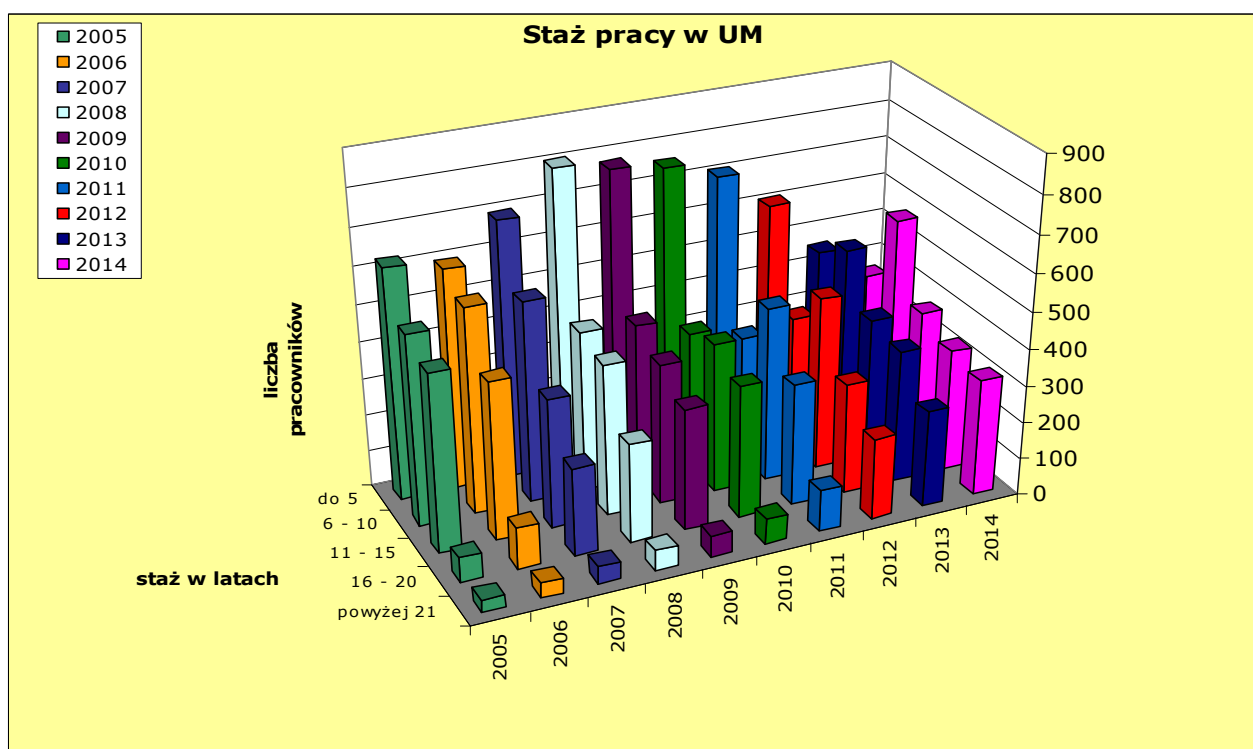

BADANIA MEDYCYNY PRACY

W 2014 r. na badania medycyny pracy, zarówno wstępne jak i okresowe skierowano łącznie **895** pracowników Urzędu Miejskiego Wrocławia.

ZATRUDNIENIE W MIEJSKICH JEDNOSTKACH ORGANIZACYJNYCH

Ilość obsługiwanych w zakresie kadrowym jednostek przez Dział Kadr WOK – **50**.

Zmiany kadrowe – organizacyjne w jednostkach w 2014 r.:

- Wprowadzono zmiany w Zarządzeniu Prezydenta Nr 9555/14 z dnia 8 stycznia 2014 r. w sprawie maksymalnego miesięcznego wynagrodzenia kierowników i zastępców kierowników miejskich jednostek organizacyjnych nie posiadających osobowości prawnej, z uwzględnieniem tzw. ustawy kominowej;
- zatrudnienie z dniem 1 stycznia 2014 r. Dyrektora w nowoutworzonej jednostce pn. Centrum Usług Informatycznych we Wrocławiu;
- zatrudnienie z dniem 22 maja 2014 r. Dyrektora połączonej jednostki pn. Narodowe Forum Muzyki.

Utworzenie nowych jednostek, likwidacja dotychczasowych;

- Centrum Usług Informatycznych we Wrocławiu;
- Połączenie Filharmonii im. Witolda Lutosławskiego z Międzynarodowym Festiwałem Wratislavia Cantans i utworzenie Narodowego Forum Muzyki;
- Zmiana nazwy Centrum Informacji i Rozwoju Społecznego w jednostkę o nazwie Wrocławskie Centrum Rozwoju Społecznego.

OŚWIADCZENIA MAJĄTKOWE

- Zobowiązanych do złożenia oświadczenia majątkowego za 2013 r. było 618 osób w tym 297 osób to kierownicy gminnych jednostek organizacyjnych, 23 osobowy wchodzące w skład zarządów jednoosobowych Spółek Gminy Wrocław
- W dniu 16 października 2014 r. na Sesji Rady Miejskiej Wrocławia Sekretarz Miasta Pan Włodzimierz Patalas złożył sprawozdanie z analizy oświadczeń majątkowych za 2013 r.
- Analizy dokonały również Urzędy Skarbowe właściwe dla miejsca zamieszkania osób zobowiązanych. O ich wynikach poinformowano zarówno osoby zainteresowane jak również Wydział Edukacji i Biuro Nadzoru Właścicielskiego Urzędu Miejskiego Wrocławia oraz jednostki MOPS ZDiUM, PUP dokonujące analizy oświadczeń majątkowych swoich pracowników, którzy otrzymali upoważnienie do wydawania decyzji administracyjnych w imieniu Prezydenta Wrocławia.

NABÓR NA WOLNE STANOWISKA URZĘDNICZE

W 2014 r. wszczęto **79** naborów na wolne stanowiska urzędnicze w Urzędzie Miejskim Wrocławia, w tym **77** naborów zewnętrznych oraz **2** nabory wewnętrzne.

Zestawienie naborów w latach: 2009 – 2014

	2009	2010	2011	2012	2013	2014
Ilość postępowań	63	62	68	52	74	79

Zestawienie naborów zewnętrznych w Urzędzie Miejskim Wrocławia w 2014 r.

KOMÓRKA ORGANIZACYJNA UMW	LICZBA NABORÓW	LICZBA NABORÓW NA STANOWISKA MERYTORYCZNE	LICZBA NABORÓW NA STANOWISKA KIEROWNICZE	LICZBA NABORÓW OGŁOSZONYCH W BIP	LICZBA NABORÓW OGŁOSZONYCH W PRASIE	LICZBA NABORÓW OGŁOSZONYCH W SERWISACH INTERNETOWYCH
UMW	77	73	4	75	3	13
BPM	1	1	0	1	0	0
BPR	2	2	0	2	0	0
BRM	3	3	0	2	0	0
BRW	3	3	0	3	0	0

BWO	2	2	0	2	0	0
BWU	1	1	0	0	0	0
BWZ	1	1	0	1	0	1
USC	2	2	0	2	0	0
WAB	3	3	0	3	0	0
WBZ	2	2	0	2	0	0
WED	2	2	0	2	0	0
WFI	2	1	1	2	0	2
WIM	1	1	0	1	0	0
WKL	1	1	0	1	0	0
WKN	1	1	0	1	0	0
WKO	2	1	1	2	0	0
WKS	2	0	2	2	0	0
WNS	6	6	0	6	0	4
WOK	5	5	0	5	0	0
WOU	2	2	0	2	0	0
WPN	1	1	0	1	0	0
WPO	2	2	0	2	0	0
WSO	9	9	0	9	0	0
WSP	4	4	0	4	1	0
WSR	5	5	0	5	0	0
WTR	1	1	0	1	0	1
WZF	6	6	0	6	0	3
WZN	3	3	0	3	0	0
WZP	2	2	0	2	2	2

W 2014 r. wszczęto 2 nabory wewnętrzne na stanowiska merytoryczne, w tym:

- 1 w Wydziale Inżynierii Miejskiej;
- 1 w Wydziale Zarządzania Funduszami.

SZKOLENIA

W okresie sprawozdawczym pracownicy Urzędu Miejskiego Wrocławia podnosili swoje kwalifikacje zawodowe głównie poprzez udział w szkoleniach tematycznych związanych

z zajmowanymi stanowiskami i kompetencjami komórek organizacyjnych, w których są zatrudnieni.

Szkolenia zamknięte poszerzały wiedzę nie tylko w zakresie przepisów prawa. Dużą uwagę zwrócono na szkolenia miękkie tj. „Etyka w pracy urzędnika”, czy „Obsługa klienta z niepełnosprawnością”. Mając na uwadze wyższy poziom świadczonych usług w stosunku do klienta obcojęzycznego, część pracowników związanych z bezpośrednią obsługą klienta uczestniczyła w kursie e-learningowym języka angielskiego.

Raporty ewaluacyjne jak i informacja zwrotna dot. szkoleń, wyrażona m.in. w różnych badaniach potwierdziły wysoką ocenę jakości odbytych szkoleń wśród pracowników Urzędu Miejskiego Wrocławia.

Zestawienie udziału w szkoleniach w Urzędzie Miejskim Wrocławia w 2014 r.

SZKOLENIA ZAMKNIĘTE	ILOŚĆ UCZESTNIKÓW*	WYDANO
Szkolenie „Zmiany w podatku VAT”	25	4 900
Szkolenie „Udostępnianie informacji publicznej w trybie wnioskowym”	163	9 180
Szkolenie „Kodeks Postępowania Administracyjnego”	196	11 028
Szkolenie „Marketing miast i budowanie marki”	12	8 000
Szkolenie z zakresu Prawa Zamówień Publicznych	110	36 000
Szkolenie „Etyka w pracy urzędnika”	73	12 500
Szkolenie „Przywództwo i zarządzanie zespołem”	76	25 200
Szkolenie „Work life balance czyli jak zarządzać sobą w czasie”	88	23 760
Kurs e-learningowy z języka angielskiego	50	7 500
Szkolenie „Obsługa klienta z niepełnosprawnością”	53	19 800
Szkolenie BHP	780	23 863

**każdy pracownik mógł uczestniczyć w kilku szkoleniach*

W omawianym okresie liczba uczestników szkoleń otwartych wyniosła 317 (przy czym każdy pracownik mógł uczestniczyć w kilku szkoleniach).

Ponadto pracownicy otrzymali dofinansowanie do nauki na kursach językowych (6 osób), na studiach (36 osób) oraz na kursie długoterminowym (1 osoba).

Realizacja szkoleń w ujęciu finansowym przedstawia się następująco

Realizacja planu budżetowego na wydatki szkoleniowe 2014 r.			
	Plan	Wydano	Wykonanie
Szkolenia ogólnie, w tym:		222 278,65	82%
szkolenia zamknięte	271 000	157 868,00	
szkolenia otwarte		64 410,65	
studia i kursy	188 500	149 639,85	79%

SŁUŻBA PRZYGOTOWAWCZA

Służba przygotowawcza organizowana jest w formie samokształcenia i kończy się egzaminem. Pozytywne zaliczenie egzaminu jest jednym z warunków podpisania umowy o pracę na czas nieokreślony. W ramach służby przygotowawczej pracownicy zobowiązani są do jednokrotnego uczestnictwa w sesji Rady Miejskiej Wrocławia.

Od 1 stycznia do 31 grudnia 2014 r. łącznie służbę odbyło: 76 osób.

ŚWIADCZENIA SOCJALNE

Lp.	Tytuł wydatków	Ilość korzystających pracowników	Kwota
1.	Dopłata do wypoczynku pracowników i ich rodzin	1 032	971 853,62 zł
2.	Zapomogi	272	372 940,00 zł
3.	Refundacje: Zajęcia sportowe i imprezy kulturalne	1 110	384 418,50 zł
	Piknik	955	152 079,50 zł
	Wycieczka	44	4 212 zł
4.	Pożyczki mieszkaniowe	301	2 900 500 zł
Razem			4 786 000,62 zł

OCHRONA DANYCH OSOBOWYCH

W ramach zadań dotyczących ochrony danych osobowych Wydział Prawny zgodnie z Polityką Bezpieczeństwa Informacji polega na prowadzeniu wykazu zbiorów danych osobowych w Urzędzie Miejskim oraz prowadzenie korespondencji z Biurem Generalnego Inspektora Ochrony Danych Osobowych w zakresie rejestracji oraz aktualizacji zbiorów danych. Zadania te realizuje Administrator Bezpieczeństwa Informacji na podstawie Zarządzenia Prezydenta Nr K/41/13.

Administrator Bezpieczeństwa Informacji w 2014 r.:

- zarejestrował **13** zbiorów danych osobowych w GODO;
- zaktualizował **49** zbiorów danych osobowych w GODO;
- parafował **53** umowy w zakresie powierzenia przetwarzania danych osobowych;
- przeszkolił **334** osoby w zakresie ochrony danych osobowych oraz nowych pracowników rozpoczynających pracę w UMW.

DOSTĘP DO INFORMACJI PUBLICZNEJ

W toku realizacji zarządzenia nr K/11/10 Prezydenta Wrocławia z dnia 1 marca 2010 r. w sprawie Instrukcji udostępniania informacji publicznej w Urzędzie Miejskim Wrocławia ustalono, iż w 2014 r. do Urzędu Miejskiego Wrocławia wpłynęło i rozpatrzonych zostało **2 230 wniosków o udostępnienie informacji publicznej** w tym 828 zapytań pochodzących od dziennikarzy, zakwalifikowanych jako wnioski o udostępnienie informacji publicznej. Obserwuje się bardzo znaczny wzrost ilości składanych wniosków, o ponad 100% w stosunku do 2013 r.

Wydział Organizacyjny i Kadr, jako komórka koordynująca działania z zakresu rozpatrywania i realizacji zadań związanych z informacją publiczną:

- udzielił **32** odpowiedzi zbiorczych na złożone zapytania;
- wydał **16** decyzji odmawiających udostępnienia informacji publicznej;
- wydał **1** decyzję umarzającą postępowanie o udostępnienia informacji publicznej.

W nawiązaniu do wydanych decyzji administracyjnych, Samorządowe Kolegium Odwoławcze jako organ odwoławczy wydał decyzję:

- uchylającą decyzję Prezydenta Wrocławia i umarzającą postępowanie – **1**;
- utrzymującą w mocy decyzję umarzającą postępowanie – **1**;
- uchylającą zaskarżoną decyzję – **2**.

PRZECIWDZIAŁANIE MOBBINGOWI I DYSKRYMINACJI W ZATRUDNIENIU

W 2014 r. prowadzone były następujące działania z zakresu przeciwdziałania mobbingowi i dyskryminacji:

- w ramach służby przygotowawczej 76 pracowników Urzędu Miejskiego zostało przeszkolonych z tematyki przeciwdziałania dyskryminacji i mobbingowi w miejscu pracy;
- w ramach realizacji postanowień zawartych w Protokole oceny skuteczności antymobbingowej odbywały się bieżące spotkania z Przedstawicielem związków zawodowych w celu koordynacji działań antymobbingowych w Urzędzie. W ramach powyższych działań prowadzono na bieżąco konsultacje z wszystkimi zainteresowanymi pracownikami;
- opracowano nowe założenia polityki antymobbingowej w Urzędzie Miejskim i ujednolicono procedury postępowania w tym zakresie.

DELEGACJE SŁUŻBOWE PRACOWNIKÓW URZĘDU

W 2014 r. zrealizowano **894** wyjazdy w ramach podróży służbowych na obszarze kraju. Jednocześnie pracownicy Urzędu odbyli **191** delegacji zagranicznych, w przypadku **85** wyjazdów środkiem transportu był samolot.

Najczęstszymi kierunkami zagranicznych wyjazdów służbowych pracowników UMW w 2014 r. były: Berlin (31 delegacji), Drezno (23), Paryż (10), Bruksela (10), Hamburg (9), Bolonia (7), Görlitz (7), Hradec Kralove (7), Wiedeń (6), Praga (6).

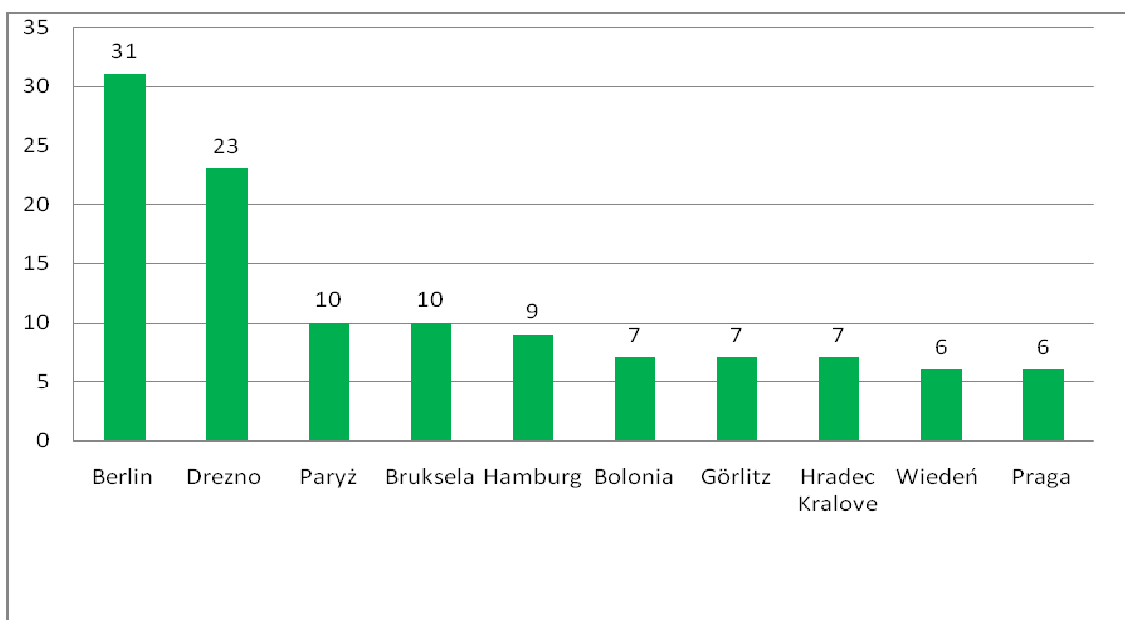

Natomiast najczęstszymi kierunkami delegacji związanych z przelotami były: Paryż (10 lotów), Bolonia (7), Bruksela (7), Cannes (5), Rotterdam (5), Turyn (5), Florencja (4), Walencja (4), Wilno (4).

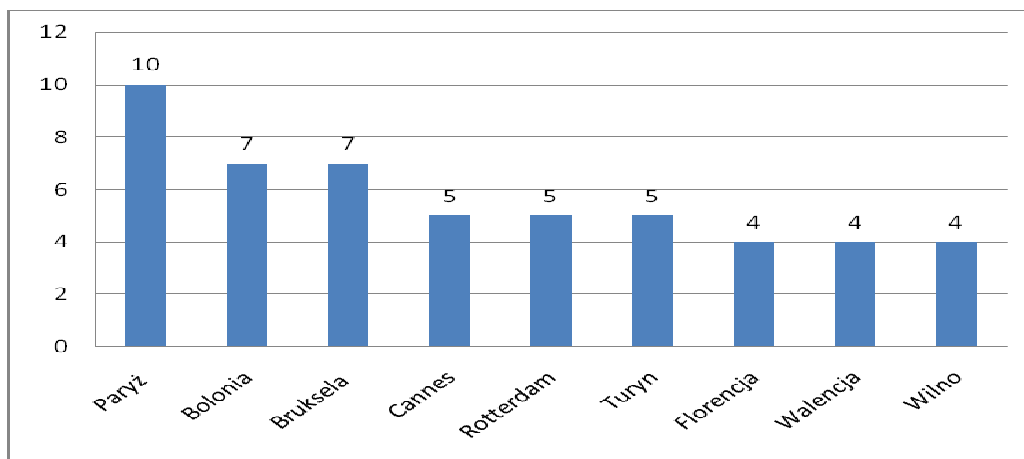

STAŻE ABSOLWENCKIE ORAZ PRAKTYKI STUDENCKIE

W 2014 r. Urząd Miejski Wrocławia kontynuował działania w zakresie organizacji staży dla osób bezrobotnych zarejestrowanych w Powiatowym Urzędzie Pracy we Wrocławiu, a także zatrudnił osoby bezrobotne znajdujące się w szczególnej sytuacji na rynku pracy w ramach organizacji robót publicznych, które wcześniej odbyły staż w wybranych komórkach organizacyjnych Urzędu.

Zatrudnienie bezrobotnych w ramach robót publicznych nastąpiło na podstawie umowy zawartej przez Urząd Miejski Wrocławia z Powiatowym Urzędem Pracy we Wrocławiu zgodnie z art. 49 ustawy o promocji zatrudnienia i instytucjach rynku pracy i dotyczyło osób z posiadanym orzeczeniem o lekkim stopniu niepełnosprawności oraz osób powyżej 50 roku życia.

W zależności od rodzaju i zakresu zadań danego stanowiska pracy, stażem objęte były osoby z wykształceniem średnim (bardzo często podejmujące studia wyższe w systemie zaocznym bądź wieczorowym), jak również z wykształceniem wyższym. Staż w Urzędzie trwa od 3 do 12 miesięcy i jest uzależniony głównie od potrzeb komórki organizacyjnej. Natomiast w przypadku robót publicznych, okres zatrudnienia wynosił 6 miesięcy.

Jednocześnie w Urzędzie Miejskim Wrocławia odbywają się praktyki studenckie, w ramach których studenci szkół wyższych poznają od strony praktycznej zasady i procedury wykonywania zadań publicznych oraz nabywają doświadczenia zawodowe, pozwalające przełożyć swoją wiedzę teoretyczną na praktyczną. Studenci, odbywający praktyki, poznając specyfikę pracy w administracji samorządowej, także stanowią potencjalną grupę osób, która w przyszłości może zasilić szeregi kadrowe Urzędu.

Dodatkowo Urząd Miejski Wrocławia we współpracy z Uniwersytetem Wrocławskim, Wyższą Szkołą Oficerską Wojsk Lądowych oraz Dolnośląską Szkołą Wyższą organizował płatne staże współfinansowane przez Unię Europejską w ramach Europejskiego Funduszu Społecznego. Staże te były organizowane w ramach następujących projektów:

- „Rozwój potencjału i oferty edukacyjnej Uniwersytetu Wrocławskiego szansą zwiększenia konkurencyjności Uczelni”,
- „Synergia dla przyszłości. Międzysektorowa współpraca pracodawców i Uniwersytetu Wrocławskiego dla zwiększenia szans absolwentów kierunków humanistycznych na rynku pracy”,
- „Akademia Rozwoju – kluczem wzmocnienia kadr polskiej gospodarki”,
- „Kształcimy dla zwiększenia porządku i bezpieczeństwa publicznego”,
- „Wyższa Szkoła Oficerska Wojsk Lądowych – bezpieczne państwo”.

W projektach tych udział wzięło ogólnie 8 osób, natomiast na miejsca ich realizacji wyznaczone zostały następujące komórki organizacyjne Urzędu Miejskiego Wrocławia:

- Wydział Bezpieczeństwa i Zarządzania Kryzysowego,
- Wydział Organizacyjny i Kadr,
- Wydział Środowiska i Rolnictwa,
- Biuro Współpracy z Uczelniami Wyższymi,
- Biuro Funduszu Spójności.

Liczba osób zatrudnionych w ramach robót publicznych oraz osób, które odbywały staż oraz praktyki studenckie w poszczególnych komórkach organizacyjnych Urzędu Miejskiego Wrocławia

Komórka organizacyjna	Liczba praktykantów	Liczba stażystów	Roboty publiczne
Wydział Obsługi Urzędu		1	3
Biuro Rozwoju Wrocławia	49	3	
Wydział Architektury i Budownictwa	17	2	2
Wydział Środowiska i Rolnictwa		5	
Wydział Organizacyjny i Kadr		6	
Wydział Prawny		4	
Urząd Stanu Cywilnego	1	2	1
Wydział Edukacji		3	3
Wydział Zarządzania Funduszami	1	1	
Wydział Nieruchomości Skarbu Państwa		2	1
Wydział Spraw Obywatelskich	4	2	3
Wydział Księgowości			1
Biuro Rozwoju Gospodarczego	1	3	1
Zespół ds. Bezpieczeństwa i Higieny Pracy		1	
Wydział Transportu		1	2
Biuro Rady Miejskiej		2	
Wydział Bezpieczeństwa i Zarządzania Kryzysowego	6	6	
Biuro Zarządzania Projektami	1	1	
Wydział Nabywania i Sprzedaży Nieruchomości	1	3	4
Wydział Lokali Mieszkalnych		1	
Biuro Prezydenta	1	1	
Biuro Współpracy z Organizacjami Pozarządowymi	1	1	1
Wydział Inżynierii Miejskiej	3	2	
Biuro Funduszu Spójności	1	3	
Biuro Współpracy z Zagranicą	1		
Wydział Podatków i Opłat	2	2	3
Wydział Finansowy		1	
Biuro Sportu, Turystyki i Rekreacji	2	3	
Biuro Promocji Miasta	2		
Wydział Komunikacji Społecznej	1		
Wydział Finansów i Infrastruktury Oświatowej	2		
Wydział Zarządzania Należnościami	1		
Biuro Współpracy z Uczelniami Wyższymi		1	
RAZEM	98	63	25

WEWNĘTRZNE REGULACJE PRAWNE W URZĘDZIE ORAZ MIEJSKICH JEDNOSTKACH ORGANIZACYJNYCH

REGULAMIN ORGANIZACYJNY URZĘDU MIEJSKIEGO WROCŁAWIA

Zmiany w strukturze organizacyjnej Urzędu oraz jego funkcjonowaniu znalazły swoje odzwierciedlenie w kolejnych zmianach zarządzenia nr 900/07 Prezydenta Wrocławia z dnia 30 kwietnia 2007 r. w sprawie Regulaminu Organizacyjnego Urzędu Miejskiego Wrocławia, tj.:

- zarządzenie nr 10636/14 Prezydenta Wrocławia z 30 kwietnia 2014 r.;
- zarządzenie nr 10964/14 Prezydenta Wrocławia z 30 maja 2014 r.;
- zarządzenie nr 11518/14 Prezydenta Wrocławia z 25 lipca 2014 r.;
- zarządzenie nr 11684/14 Prezydenta Wrocławia z 14 sierpnia 2014 r.;
- zarządzenie nr 12263/14 Prezydenta Wrocławia z 22 października 2014 r.;
- zarządzenie nr 12475/14 Prezydenta Wrocławia z 14 listopada 2014 r.;
- zarządzenie nr 12626/14 Prezydenta Wrocławia z 2 grudnia 2014 r.;
- zarządzenie nr 66/14 Prezydenta Wrocławia z 17 grudnia 2014 r.;
- zarządzenie nr 163/14 Prezydenta Wrocławia z 31 grudnia 2014 r.;

Regulacje dotyczyły między innymi zmian w strukturze Departamentu Finansów Publicznych oraz Departamentu Edukacji oraz zmian w zadaniach bieżących realizowanych przez komórki organizacyjne Urzędu.

Ponadto Prezydent Wrocławia obwieszczeniami, w dniach 16 stycznia 2014 r., 20 maja 2014 r. oraz 6 sierpnia 2014 r. w sprawie ogłoszenia jednolitego tekstu zarządzenia nr 900/07 Prezydenta Wrocławia w sprawie Regulaminu Organizacyjnego Urzędu Miejskiego Wrocławia, ogłaszał teksty jednolite Regulaminu Organizacyjnego Urzędu.

REGULAMINY ORGANIZACYJNE KOMÓREK ORGANIZACYJNYCH URZĘDU

W związku z koniecznością dostosowania treści regulaminów organizacyjnych poszczególnych komórek organizacyjnych Urzędu do wprowadzanych zmian w ich strukturze i funkcjonowaniu, w 2014 r. przedstawiono **dwadzieścia siedem** projektów nowych regulaminów wewnętrznych. Po zaopiniowaniu i zatwierdzeniu przez Prezydenta Wrocławia zaktualizowano regulaminy, które obowiązują od dnia:

Regulamin Organizacyjny Departamentu Spraw Społecznych	1 lutego 2014 r. 1 lipca 2014 r.
Regulamin Organizacyjny Departamentu Nieruchomości i Eksploatacji	15 stycznia 2014 r. 15 lutego 2014 r. 25 czerwca 2014 r. 31 lipca 2014 r. 1 września 2014 r. 22 października 2014 r.
Regulamin Organizacyjny Departamentu Infrastruktury i Gospodarki	1 stycznia 2014 r. 1 kwietnia 2014 r. 1 września 2014 r.
Regulamin Organizacyjny Departamentu Obsługi i Administracji	1 stycznia 2014 r. 1 marca 2014 r. 1 sierpnia 2014 r.
Regulamin Organizacyjny Departamentu Prezydenta	1 stycznia 2014 r. 17 lutego 2014 r. 1 lipca 20134 r. 14 listopada 2014 r.

Regulamin Organizacyjny Departamentu Finansów Publicznych	15 stycznia 2014 r. 10 lutego 2014 r. 1 maja 2014 r. 5 maja 2014 r. 16 czerwca 2014 r.
Regulamin Organizacyjny Departamentu Edukacji	1 maja 2014 r. 1 sierpnia 2014 r. 1 września 2014 r.
Regulamin Departamentu Architektury i Rozwoju	1 sierpnia 2014 r.

AKTY WEWNĘTRZNE URZĘDU

Realizowano zadania w zakresie przygotowania, jak również opiniowania przedstawionych projektów wewnętrznych aktów normatywnych. Opracowano ponad 50 wewnętrznych aktów normatywnych, w tym m. in.:

- 9 zarządzeń zmieniających Regulamin Organizacyjny Urzędu Miejskiego Wrocławia,
- około 20 zarządzeń dot. powołania i funkcjonowania zespołów zadaniowych,
- opracowano i aktualizowano zarządzenia dot. funkcjonowania Urzędu, w tym m.in.:
 - w sprawie wprowadzenia centralnej ewidencji umów zleceń i umów o dzieło,
 - w sprawie wprowadzenia Regulaminu Zakładowego Funduszu Świadczeń Socjalnych w Urzędzie Miejskim Wrocławia,
 - w sprawie sposobu i zasad przeprowadzania oceny pracowników Urzędu Miejskiego Wrocławia,
 - w sprawie wprowadzenia Regulaminu naboru kandydatów na wolne stanowiska urzędnicze w Urzędzie Miejskim Wrocławia,
 - w sprawie wprowadzenia w życie Regulaminu wynagradzania w Urzędzie Miejskim Wrocławia,
 - w sprawie realizacji czynności kancelaryjnych oraz postępowania z dokumentacją spraw ostatecznie załatwionych w Urzędzie Miejskim Wrocławia,
 - w sprawie ustanowienia w Urzędzie Miejskim Wrocławia Zintegrowanego Systemu Zarządzania,
 - w sprawie zasad i trybu postępowania obowiązującego przy podróżach służbowych pracowników Urzędu Miejskiego Wrocławia.

REGULAMINY ORGANIZACYJNE MIEJSKICH JEDNOSTEK ORGANIZACYJNYCH

W 2014 r. Wydział Organizacyjny i Kadr opiniował **36** regulaminów miejskich jednostek organizacyjnych, zatwierdzonych następnie przez Prezydenta Wrocławia. Powyższe akty zostały przygotowane zgodnie z procedurą określoną przez zarządzenie nr 10065/14 Prezydenta Wrocławia z dnia 5 marca 2014 r. w sprawie określenia procedury wyrażania zgody na treść regulaminów organizacyjnych miejskich jednostek organizacyjnych Wrocławia.

NAZWA JEDNOSTKI	DATA ZATWIERDZENIA
1. CUI	2 stycznia 2014 r.
2. CIRS	15 kwietnia 2014 r.
3. ZOJM	16 kwietnia 2014 r.
4. RDD nr 1	22 kwietnia 2014 r.
5. RDD nr 3	22 kwietnia 2014 r.
6. RDD nr 4	22 kwietnia 2014 r.

7. RDD nr 7	22 kwietnia 2014 r.
8. RDD nr 8	22 kwietnia 2014 r.
9. RDD nr 10	22 kwietnia 2014 r.
10. RDD nr 11	22 kwietnia 2014 r.
11. RDD nr 12	22 kwietnia 2014 r.
12. RDD nr 13	22 kwietnia 2014 r.
13. RDD nr 14	22 kwietnia 2014 r.
14. RDD nr 15	22 kwietnia 2014 r.
15. RDD nr 16	22 kwietnia 2014 r.
16. RDD nr 18	22 kwietnia 2014 r.
17. RDD nr 19	22 kwietnia 2014 r.
18. RDD nr 20	22 kwietnia 2014 r.
19. RDD nr 21	22 kwietnia 2014 r.
20. RDD nr 23	22 kwietnia 2014 r.
21. RDD nr 24	22 kwietnia 2014 r.
22. RDD nr 28	22 kwietnia 2014 r.
23. MCS	24 kwietnia 2014 r.
24. CIRS	2 czerwca 2014 r.
25. ZIM	16 czerwca 2014 r.
26. ZZM	9 lipca 2014 r.
27. PUP	11 lipca 2014 r.
28. CUI	28 lipca 2014 r.
29. ZGKiKM	1 września 2014 r.
30. WCDN	15 września 2014 r.
31. ZPOW „Przystanek Dobrej Nadziei”	22 września 2014 r.
32. RDD nr 7	22 września 2014 r.
33. WCRS	1 października 2014 r.
34. ZZK	14 października 2014 r.
35. CIS	24 października 2014 r.
36. ZOJM	27 października 2014 r.

Ponadto opiniowano **8 statutów jednostek organizacyjnych**.

PEŁNOMOCNICTWA I UPOWAŻNIENIA

W okresie sprawozdawczym przygotowano i wydano:

- **729** pełnomocnictw Prezydenta Wrocławia, w tym:
 - o dla dyrektorów i pracowników Urzędu – **512**,
 - o dla dyrektorów i pracowników jednostek organizacyjnych Miasta – **119**,
 - o dla podmiotów zewnętrznych – **31**.
- **518** upoważnień Prezydenta Wrocławia, w tym:
 - o dla dyrektorów i pracowników Urzędu – **408** (w tym **48** do wydawania decyzji administracyjnych),

- o dla dyrektorów i pracowników jednostek organizacyjnych Miasta – **201** (w tym **66** do wydawania decyzji administracyjnych).

Porównanie liczby udzielonych pełnomocnictw

ROK	2009	2010	2011	2012	2013	2014
LICZBA	549	645	731	742	729	662

Porównanie liczby udzielonych upoważnień

ROK	2009	2010	2011	2012	2013	2014
LICZBA	638	763	731	429	518	609

PIECZĄTKI I PIECZĘCIE

W 2014 r. zrealizowano zamówienia na **721** sztuk pieczętek urzędowych na łączną kwotę **22 381,25** zł oraz **44** zamówień na pieczęcie metalowe wykonane przez Mennicę Polską dla Wydziału Edukacji (koszty ich wytworzenia ponoszą zamawiające jednostki oświatowe). Skasowano i zlikwidowano **372** polimery. Do wykonania **199** sztuk nowych pieczętek, wykorzystane zostały automaty z odzysku pozostające w dyspozycji Wydziału Organizacyjnego i Kadr, co przyczyniło się do redukcji wydatków związanych z realizacją zamówień w tym zakresie.

Porównanie liczby zrealizowanych zamówień na pieczętki

2009	2010	2011	2012	2013	2014
1 485	660	857	718	879	721

OBSŁUGA KANCELARYJNA

W 2014 r. Kancelaria Ogólna Urzędu przyjęła ok. 100 000 listów poleconych i około 200 000 listów zwykłych adresowanych do wszystkich komórek organizacyjnych Urzędu, we wszystkich lokalizacjach.

Wysłano pocztą ok. 392 000 sztuk listów poleconych i ok. 200 000 sztuk listów zwykłych oraz 350 paczek i 511 sztuk przesyłek kurierskich, co kosztowało ok. 2 365 000 zł.

Doręczyciele otrzymali do rozniesienia 83 000 szt. przesyłek z potwierdzeniem odbioru z czego doręczyli ok. 68 500 szt.

Listy niedoręczone zostały wysłane pocztą i mieszczą się w wymienionej wyżej ilości.

W roku sprawozdawczym pracowało w obu lokalizacjach kancelarii 15 osób stałego personelu oraz 10 doręczycieli.

Kancelaria przyjęła, zarejestrowała i wywiesiła na urzędowej tablicy ogłoszeń około 1 100 obwieszczeń sądowych i komorniczych, a po okresie ich wywieszenia, zwróciła nadawcom.

Wyszukano i złożono odpowiednie dokumenty do 720 szt. reklamacji przesyłek rejestrowanych.

PLATFORMA ePUAP

W kontaktach z klientami zewnętrznymi Urząd Miejski Wrocławia wykorzystuje rozwiązania dzięki którym za pośrednictwem internetowej platformy ePUAP bezpłatnie można załatwić szereg spraw urzędowych. Z katalogu usług świadczonych przez Urząd, dostępnych na platformie w 2014 r. na skrzynkę ePUAP Urzędu wpłynęło **1 720** wniosków opatrzonych wymaganym podpisem kwalifikowanym. Na wnioski zarówno przesłane przez osoby fizyczne, jak i instytucje publiczne, udzielono łącznie **192** odpowiedzi. Liczba usług oferowana przez Urząd na platformie ePUAP systematycznie

wzrasta. Przy zwiększonej ilości usług oferowanych przez Urząd na platformie ePUAP przewiduje się większą liczbę wniosków składanych tą drogą w 2015 r.

INFORMACJA O URZĘDZIE

Rok 2014 był jedenastym pełnym rokiem działalności Punktu Informacyjnego Urzędu Miejskiego Wrocławia w obiekcie pl. Nowy Targ 1-8. W okresie sprawozdawczym Punkt Informacyjny urzędu Miejskiego obsłużył około **124 200** klientów – średnio **470** klientów dziennie, w tym około **50** telefonów dziennie, co w skali roku dało około **14 000**. Szczególny wzrost klientów odnotowano w pierwszym kwartale 2014 r. ze względu na wzmożoną ilość składanych ankiet weryfikacyjnych do wniosków mieszkań socjalnych i w czwartym kwartale mieszkań do remontu. W tym okresie pracownicy Punktu Informacyjnego przyjęli około **4 000** ankiet weryfikując jednocześnie ich kompletność i poprawność wypełniania.

Przewiduje się, że w 2015 r. Punkt Informacyjny obsłuży nie mniejszą ilość klientów.

TELEINFORMATYCZNE CENTRUM OBSŁUGI MIESZKAŃCA

ILOŚĆ OBSŁUŻONYCH POŁĄCZEŃ OD MIESZKAŃCÓW

Ilość obsłużonych przez Teleinformatyczne Centrum Obsługi Mieszkańca połączeń

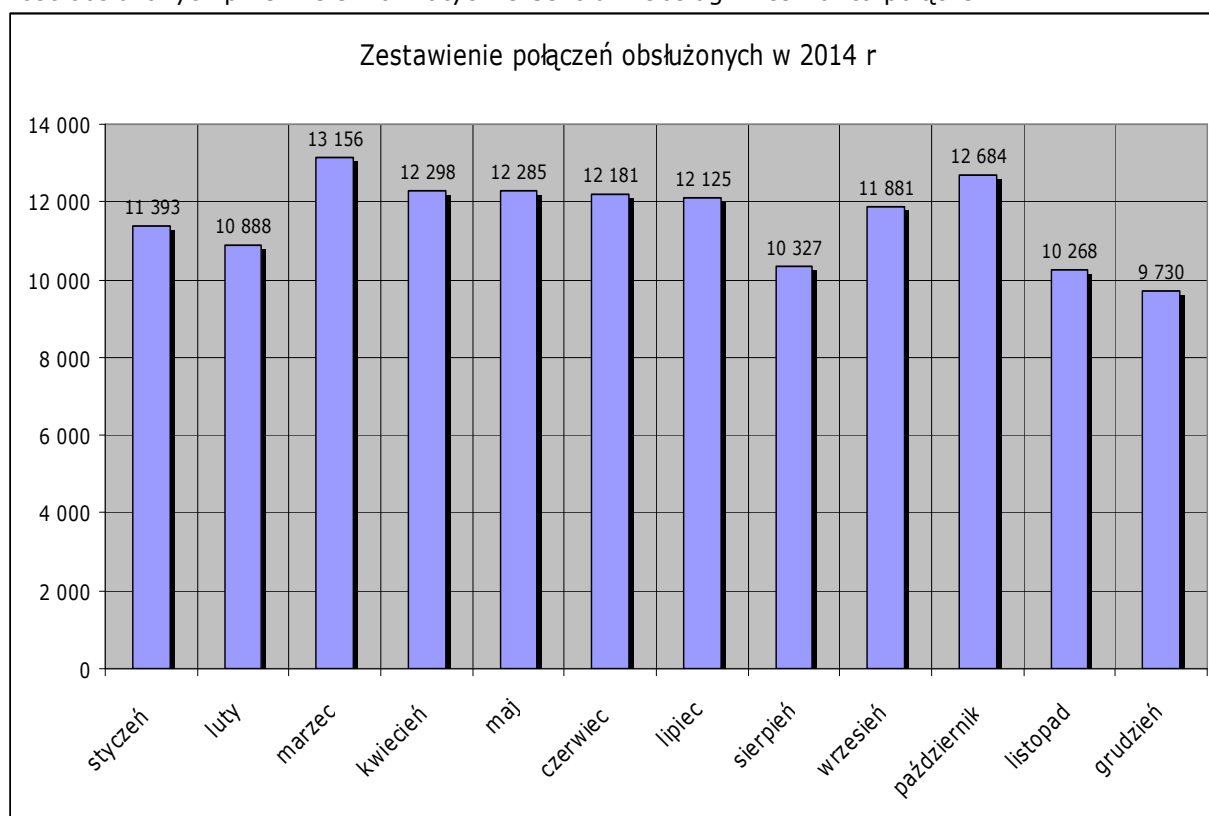

Od początku 2014 r., w sumie obsłużonych zostało **141 230** połączeń telefonicznych, a średnia miesięczna ilość połączeń wyniosła **11 601**.

W trakcie trwania roku, TCOM obsługiwał dodatkowe akcje:

- w okresie Marzec – Czerwiec, telefoniczną informację w sprawach rekrutacji do placówek pedagogicznych prowadzoną przez Wydział Edukacji – około **4 491** połączeń,
- w ciągu trwania całego 2014r. obsługę zgłoszeń telefonicznych Help Desk – około **12 846** połączeń.

PRZYPORZĄDKOWANIE TEMATÓW ZGŁOSZEŃ POSZCZEGÓLNYM WYDZIAŁOM

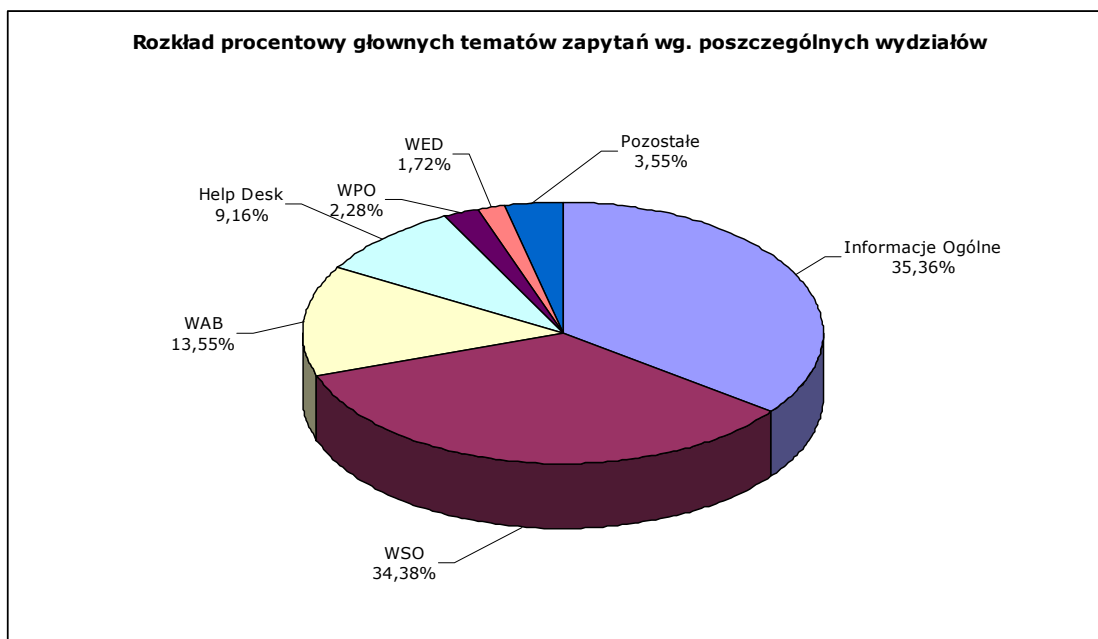

W roku sprawozdawczym najczęściej (35,36%) rozmów telefonicznych dotyczyło tematów z zakresu Informacji Ogólnych urzędu (adresów, nr telefonów, godzin przyjęć, numerów kont, opłat, ogólnych informacji miejskich). Kolejnym obszarem tematycznym (34,38%) były sprawy z obszaru WSO. Z zakresu WAB obsłużono (13,55%) tematów rozmów. Cztery procent tematów rozmów dotyczyło spraw z zakresu WED i WPO.

Reszta zdiagnozowanych obszarów tematycznych poruszanych w rozmowach z mieszkańcami, w podziale na poszczególne wydziały, wyniosła ilościowo poniżej procenta, co sumarycznie wskazuje powyższy diagram w pozycji „Pozostałe”.

Dodatkowo 9,16% stanowiły połączenia z zakresu Help Desk CUI.

ZGŁOSZENIA PRZEKAZANE DO SŁUŻB / JEDNOSTEK MIEJSKICH

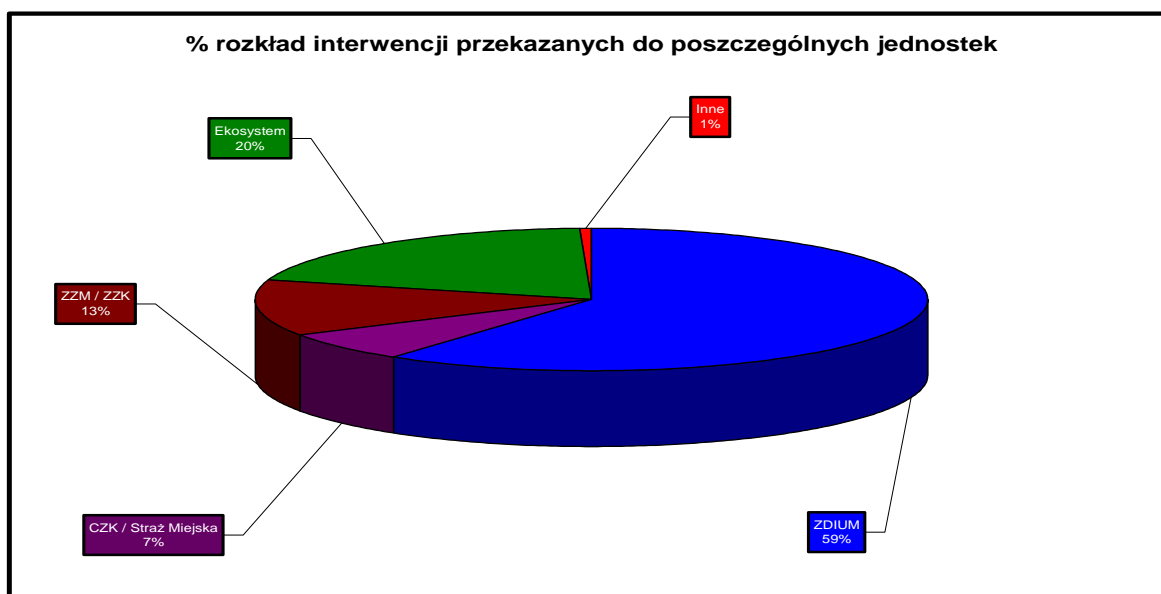

W 2014 r. najczęściej (59%) zgłoszonych telefonicznie spraw od mieszkańców dotyczyło obszaru działania ZDiUM, (20%) dotyczyło obszaru działania spółki EKOsystem, (13%) dotyczyło obszaru działania ZZM, (7%) Straży Miejskiej i CZK.

WSPÓŁCZYNNIK POŁĄCZEŃ OBSŁUŻONYCH PRZEZ I I II LINIĘ

Wśród obsługiwanych w TCOM połączeń telefonicznych 86% zostało zakończonych bez potrzeby przełączenia klienta do ekspertów II linii poszczególnych wydziałów. 14% spraw rozwiązanych zostało przy udziale i pomocy ekspertów II linii wydziałów.

Powyższą sytuację obrazuje poniższy diagram.



Zmiana parametrów procentowych w stosunku do roku poprzedniego wynika z realizacji przez TCOM dodatkowych akcji informacyjnych związanych z prowadzonymi przez urząd w 2014 r. programami: InfoKawka, Wrocławski Budżet Obywatelski 2014, PIT 2014, Wybory Samorządowe 2014 gdzie ze względu na zakres merytoryczny spraw wymagane było wsparcie eksperckie.

ŚREDNIE CZASY OBSŁUŻONYCH ROZMÓW TELEFONICZNYCH

Średni czas rozmów w całym roku 2014 to **1 minuta 37 sekund**.

Dzięki na bieżąco prowadzonym analizom ruchu telefonicznego, zapewniona została odpowiednia ilość Konsultantów w poszczególnych godzinach pracy Teleinformatycznego Centrum Obsługi Mieszkańców, w wyniku czego odpowiadało na wszystkie połączenia telefoniczne od mieszkańców.

Rozkład średnich czasów połączeń w 2014 r. obrazuje poniższy wykres.

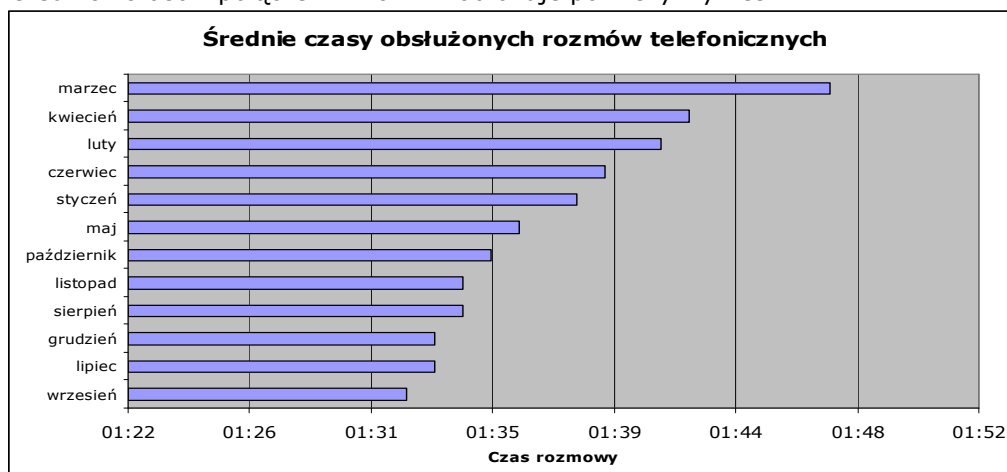

PIKI ILOŚCI POŁĄCZEŃ W ROZBICIU NA POSZCZEGÓLNE PÓŁGODZINY DNIA PRACY

W 2014 r. w przedziale czasu pomiędzy godzinami 8.00 a 14.30 natężenie ruchu wyraźnie było największe. Poza tym przedziałem czasu, ruch dopiero wzrastał (godz. 7.30 – 8.00) lub malał (15.00 – 18.00).

Poniższy wykres obrazuje rozkład ilości połączeń obsługiwanych przez pracowników TCOM w ciągu dnia ich pracy w rozbiciu na poszczególne półgodziny.

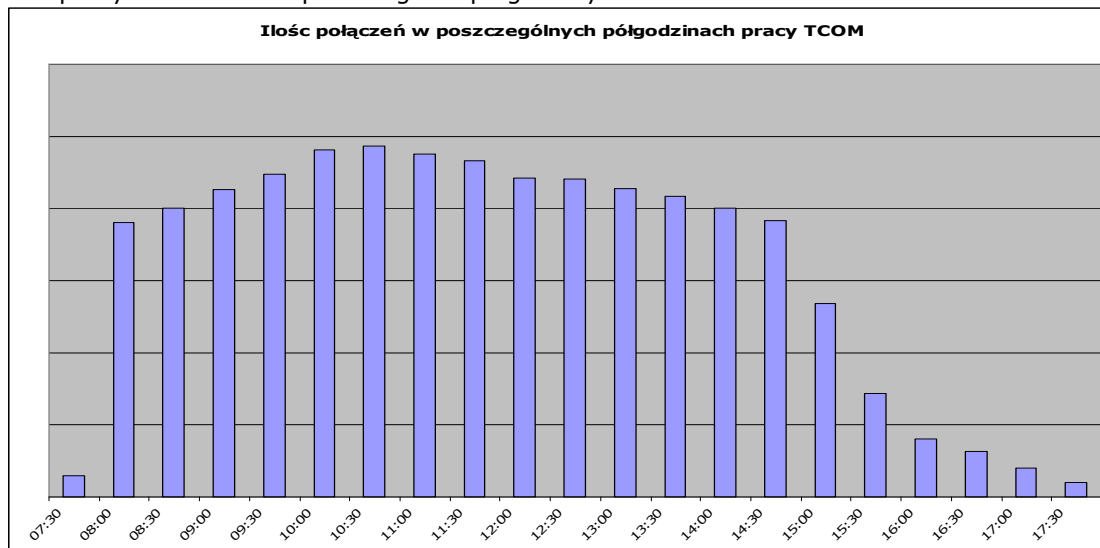

REALIZACJA DODATKOWYCH PROCESÓW OBSŁUGI MIESZKAŃCÓW W TCOM

W 2014 r. zespół TCOM WOK obsłużył dodatkowe kanały komunikacji elektronicznej:

- **3192** - sesje czat,
- **412** - formularze kontaktowych,
- **96** - e-maile.

SKARGI ZŁOŻONE NA ZESPÓŁ TELEINFORMATYCZNEGO CENTRUM OBSŁUGI MIESZKAŃCA

W 2014 r. na **147 955** obsłużonych połączeń telefonicznych, **nie odnotowano żadnych skarg na pracę zespołu** TCOM. Wynika to z wdrożenia odpowiednich procedur aktualizujących dostępną dla Konsultantów TCOM bazę wiedzy oraz indywidualnych, cyklicznych spotkań oceniających pracę Konsultantów w zakresie jakości obsługi klienta, przeprowadzanych przez Koordynatora Centrum Obsługi Mieszkańca.

PLANOWANE DZIAŁANIA NA ROK 2015

W 2015 r. planowane jest rozszerzenie obecnie funkcjonującego w ramach TCOM WOK systemu CRM, poprzez zintegrowanie go z systemami teleinformatycznymi wybranych jednostek miejskich, co wpłynie na automatyzację procesu obsługi zgłoszeń mieszkańców. Projekt realizowany będzie stopniowo. W I kwartale roku nastąpi pilotażowa integracja z systemami pierwszych wytypowanych jednostek - ZDiUM i CZK. W kolejnych kwartałach powinna nastąpić integracja z systemami: Ekosystemu, ZZM, Straży Miejskiej, MPWiK. Jednym z elementów takiej integracji systemów jest także wdrożenie platformy mobilnej obsługującej zgłoszenia mieszkańców.

Systematycznie diagnozowane będą także obszary pracy TCOM, w których dokonać można optymalizacji procesów obsługi klienta, tak aby stale podnosić ich jakości oraz poziom satysfakcji mieszkańców miasta.

FUNKCJONOWANIE ZINTEGROWANEGO SYSTEMU ZARZĄDZANIA

Realizacją zadań w zakresie Zintegrowanego Systemu Zarządzania kierował Pełnomocnik Prezydenta ds. Zintegrowanego Systemu Zarządzania.

Poniżej przedstawiono najważniejsze zadania zrealizowane w 2014 r.:

- Styczeń:
 - o szkolenie dla Audytorów wewnętrznych (doskonalące) z norm PN-EN ISO 9001:2009; PN-N 18001:2004,
 - o analiza działań podejmowanych w 2013 r. z uwzględnieniem stopni realizacji zadań;
- Luty:
 - o szkolenia dla audytorów wewnętrznych (doskonalące) z Systemu Ekozarządzania i Audytu EMAS,
 - o analiza działań podejmowanych w 2013 r. z uwzględnieniem stopni realizacji zadań;
- Marzec:
 - o szkolenia dla audytorów wewnętrznych (doskonalące) z Systemu Przeciwdziałania Zagrożeniom Korupcyjnym,
 - o Audyty wewnętrzne,
 - o analiza działań podejmowanych w 2013 r. z uwzględnieniem stopni realizacji zadań;
- Kwiecień:
 - Audyty wewnętrzne,
 - ocena stanu formalno-prawnego aspektów środowiskowych;
- Maj:
 - o Audyty wewnętrzne,
 - o Przegląd środowiskowy - zawiera ocenę stanu formalno-prawnego, przedstawienie aspektów środowiskowych, analizę aktualnych praktyk i działań podejmowanych przez Urząd Miejski Wrocławia;
- Czerwiec:
 - o Audyt zewnętrzny Zintegrowanego Systemu Zarządzania [System Ekozarządzania i Audytu EMAS];
- Lipiec:
 - o aktualizacja dokumentacji systemowej;
- Sierpień:
 - o aktualizacja dokumentacji systemowej;
- Wrzesień:
 - o aktualizacja dokumentacji systemowej,
 - o Przegląd zarządzania, na którym ustalono adekwatność polityki Zintegrowanego Systemu Zarządzania, stopień realizacji celów ZSZ oraz działania doskonalące na 2014 r.;
- Październik:
 - o Audyt zewnętrzny nadzoru Zintegrowanego Systemu Zarządzania (PN-EN ISO 9001:2009, PN-N 18001:2004, System Przeciwdziałania Zagrożeniom Korupcyjnym);
- Listopad-Grudzień:
 - o szkolenia podstawowe dla 10 osób w ramach zdobywania kwalifikacji audytora wewnętrznego z Systemów Zarządzania Jakością, Bezpieczeństwa i higieny Pracy, Przeciwdziałania Zagrożeniom Korupcyjnym oraz Ekozarządzania i Audytu EMAS;
- Cały rok:
 - o Szkolenia z podstaw Systemów dla pracowników zatrudnianych w Urzędzie, praktykantów i stażystów w ramach obowiązkowych szkoleń wstępnych oraz w ramach służby przygotowawczej.

WYBORY

WYBORY DO PARLAMENTU EUROPEJSKIEGO

W dniu 25 maja 2014 r. na terenie Wrocławia zostało zorganizowane głosowanie powszechne w wyborach posłów do Parlamentu Europejskiego.

W związku z postanowieniem Prezydenta Rzeczypospolitej Polskiej z dnia 19 lutego 2014 r. w sprawie zarządzenia wyborów posłów do Parlamentu Europejskiego wykonano szereg zadań związanych z przygotowaniem i przeprowadzeniem tych wyborów w dniu 25 maja 2014 r.:

- przygotowano propozycje zmian granic stałych obwodów głosowania,
- przygotowano projekt uchwały Rady Miejskiej Wrocławia w sprawie zmian w podziale na stałe obwody głosowania,
- przygotowano informację o numerach i granicach stałych obwodów głosowania,
- sporządzono geografie wyborczą potrzebną dla wydrukowania spisów wyborców,
- wydrukowano spisy wyborców dla **277** obwodów stałych obwodów głosowania oraz dla **25** obwodów głosowania utworzonych w szpitalach, zakładach pomocy społecznej, zakładach karnych i aresztach śledczych,
- dokonano aktualizacji spisów wyborców.

Utworzono na terenie Wrocławia **277 stałych i 25 zamkniętych obwodów głosowania** oraz powołano pełne składy osobowe Obwodowych Komisji Wyborczych. Do wykonywania zadań związanych z organizacją wyborów i obsługą Obwodowych Komisji Wyborczych Prezydent Wrocławia powołał Miejskie Biuro Wyborcze pod przewodnictwem Sekretarza Miasta Wrocławia (zarządzenie nr 10002/14 Prezydenta Wrocławia z dnia 26 lutego 2014 r. w sprawie powołania Miejskiego Biura Wyborczego do wykonania zadań związanych z przygotowaniem i przeprowadzeniem wyborów do Parlamentu Europejskiego na terenie Wrocławia, zarządzonych na dzień 25 maja 2014 r.). Do zadań Miejskiego Biura Wyborczego należało między innymi sporządzenie i aktualizacja spisów wyborców, wyznaczenie pomieszczeń na lokale wyborcze i przygotowanie ich na dzień wyborów, materiałowo-techniczne przygotowanie wyborów oraz współdziałanie z Delegaturą Krajowego Biura Wyborczego.

Wydano **767** decyzji dotyczących rejestru wyborców wszystkie o wpisaniu do rejestru wyborców. Żadna z decyzji nie została zaskarżona.

W ramach aktualizacji spisów wyborców (w spisie podstawowym umieszczonych było **503 601** osób) – wykonano następujące czynności:

Nazwa czynności	Ilość osób
Dopisano do spisu wyborców	3 184
Wykreślono ze spisów wyborców	8 125
Wydano zaświadczenia o prawie do głosowania	1 420
Przyjęto wnioski o dopisanie do spisu wyborców	2 802
Przyjęto wnioski o sporządzenie aktu pełnomocnictwa	30
Przyjęto zgłoszenia głosowania korespondencyjnego	10

WYBORY SAMORZĄDOWE

W dniu 16 listopada 2014 r. odbyła się pierwsza tura wyborów samorządowych a w dniu 30 listopada 2014 r. druga tura wyborów Prezydenta Wrocławia.

W związku z rozporządzeniem Prezesa Rady Ministrów z dnia 20 sierpnia 2014 r. w sprawie zarządzenia wyborów do rad gmin, rad powiatów, sejmików województw i rad dzielnic m.st. Warszawy oraz wyborów wójtów, burmistrzów i prezydentów miast

wykonano szereg zadań związanych z przygotowaniem i przeprowadzeniem tych wyborów w dniu 16 listopada 2014 r.:

- przygotowano propozycje zmian granic stałych obwodów głosowania,
- przygotowano projekt uchwały Rady Miejskiej Wrocławia w sprawie zmian w podziale na stałe obwody głosowania,
- przygotowano informację o numerach i granicach stałych obwodów głosowania,
- sporządzono geografie wyborczą potrzebną dla wydrukowania spisów wyborców,
- wydrukowano spisy wyborców dla **277** obwodów stałych obwodów głosowania oraz dla **25** obwodów głosowania utworzonych w szpitalach, zakładach pomocy społecznej, zakładach karnych i aresztach śledczych,
- dokonano aktualizacji spisów wyborców.

Utworzono na terenie Wrocławia **277 stałych i 25 zamkniętych obwodów głosowania** oraz powołano pełne składy osobowe Obwodowych Komisji Wyborczych. Do wykonywania zadań związanych z organizacją wyborów i obsługą Obwodowych Komisji Wyborczych Prezydent Wrocławia powołał Miejskie Biuro Wyborcze pod przewodnictwem Sekretarza Miasta Wrocławia (zarządzenie nr 11815/14 Prezydenta Wrocławia z dnia 29 sierpnia 2014 r. w sprawie powołania Miejskiego Biura Wyborczego do wykonania zadań związanych z przygotowaniem i przeprowadzeniem wyborów do Rady Miejskiej Wrocławia, Sejmiku Województwa Dolnośląskiego i Prezydenta Wrocławia, zarządzonych na dzień 16 listopada 2014 r.). Do zadań Miejskiego Biura Wyborczego należało między innymi sporządzenie i aktualizacja spisów wyborców, wyznaczenie pomieszczeń na lokale wyborcze i przygotowanie ich na dzień wyborów, materiałowo-techniczne przygotowanie wyborów oraz współdziałanie z Delegaturą Krajowego Biura Wyborczego.

W ramach aktualizacji spisów wyborców (w spisie podstawowym umieszczonych było w pierwszej turze **502 417** osób, w drugiej turze **500 897** osób) – wykonano następujące czynności:

Nazwa czynności	Ilość osób I tura	Ilość osób II tura
Dopisano do spisu wyborców	463	304
Wykreślono ze spisu wyborców	9 294	10 266
Przyjęto wnioski o sporządzenie aktów pełnomocnictwa	30	5
Przyjęto zgłoszenia głosowania korespondencyjnego	10	0

STAN BEZPIECZEŃSTWA I HIGIENY PRACY ORAZ REALIZACJI ZADAŃ PRZEZ ZESPÓŁ DS. BEZPIECZEŃSTWA I HIGIENY PRACY W URZĘDZIE MIEJSKIM WROCŁAWIA

Zespół ds. Bezpieczeństwa i Higieny Pracy realizuje zadania zgodnie z rozporządzeniem Rady Ministrów z dnia 2 września 1997 r. w sprawie służby bezpieczeństwa i higieny pracy (Dz. U. Nr 109, poz. 704 ze zm.), Zarządzeniem nr 900/07 Prezydenta Wrocławia w sprawie regulaminu organizacyjnego Urzędu Miejskiego Wrocławia (ze zm.) oraz założenia Zintegrowanego Systemu Zarządzania i wymogi normy PN-N-18001.

W 2014 r. podejmowano szereg działań w celu zapewnienia zgodności z istniejącymi wymogami oraz zapewnienia wysokiego poziomu bezpieczeństwa i higieny pracy w Urzędzie Miejskim Wrocławia. Poniżej zostały wymienione istotne działania w poszczególnych obszarach oraz stwierdzony stan bezpieczeństwa i higieny pracy.

WYPADKI PRZY PRACY, WYPADKI W DRODZE DO I Z PRACY, ZDARZENIA POTENCJALNIE WYPADKOWE

- Zakończono postępowania w sprawie 17 zgłoszonych wypadków przy pracy z czego 15 uznano za wypadki przy pracy. Zakończono też postępowania dot. 18 zgłoszeń wypadków w drodze z pracy do domu bądź z domu do pracy – uznano 17.

- Wszystkie zdarzenia, miały wyłącznie znamiona wypadków lekkich, przeważnie powodujących czasową niezdolność do pracy. W ramach prowadzonych ustaleń nie stwierdzono wypadków zbiorowych (co najmniej 2 osoby poszkodowane w jednym czasie) oraz aby skutkami były urazy ciężkie lub śmiertelne.
- Podjęto działania w sprawie 25 zgłoszeń zakwalifikowanych jako zdarzenia potencjalnie wypadkowe, gdzie zaistniały symptomy wypadku przy pracy lecz pracownicy nie doznali urazów lub wystąpiły okoliczności zagrożenia wypadkami i ich następstwami.

CHOROBY ZAWODOWE

Na bieżąco współpracowano z lekarzem medycyny pracy w zakresie stosowania profilaktyki i zapobiegania schorzeniom związanym z warunkami środowiska pracy, podczas:

- przeglądów stanowisk pracy w ramach komisji bhp,
- omawiania kart ocen ryzyka zawodowego,
- konsultacji dotyczących indywidualnych stanowisk pracy.

Opracowano we współpracy z Biurem Promocji Miasta i przekazano do sekretariatów komórek organizacyjnych, broszurę informującą o higienie pracy przy komputerze. Broszura dostępna jest obecnie w zasobach sieciowych M:\Instrukcje\BHP\Publikacje, porady – plik: „Higiena pracy”.

Na przestrzeni 2014 r. chorób zawodowych nie stwierdzono. Nie wpływały również zgłoszenia podejrzeń o takie choroby zatrudnionych pracowników.

SZKOLENIA Z ZAKRESU BHP

- Pracownicy Zespołu przeprowadzili szkolenia wstępne ogólne dla 318 osób (pracowników, stażystów, praktykantów), co stanowi niespełna 75% ilości skierowanych na takie szkolenia w poprzednim – 2013 roku (427 osób).
- Prowadzono bieżącą współpracę z Wydziałem Organizacyjnym i Kadr, dotyczącą m.in. wyznaczania osób na właściwe ze względu na zajmowane stanowisko pracy, obowiązkowe szkolenia okresowe z zakresu bezpieczeństwa i higieny pracy. Przekazywano bieżące materiały i informacje z zakresu BHP, dotyczące specyfiku Urzędu Miejskiego Wrocławia, do wykorzystania podczas szkoleń okresowych.
- W ramach doskonalenia z zakresu szkoleń okresowych, wystosowaniu do części pracowników ankiety oceniające wykładowców, warunki i sposób prowadzenia zajęć przez Ośrodek Szkolenia ZNYK&WYDRA BHP. Na podstawie ankiet stwierdzono, że szkolenia ogólnie oceniane są przez uczestników bardzo dobrze.
- Na bieżąco uaktualniano w lokalizacji sieciowej M:\Instrukcje\BHP, dostępne dla pracowników materiały.

SPRAWY ORGANIZACYJNO-PRAWNE

- Udzielano porad i zaleceń związanych z organizacją nowych stanowisk pracy.
- We współpracy z Wydziałem Obsługi Urzędu podejmowano działania przez pracownika Zespołu ds. BHP o przystosowanie stanowisk pracy osób niepełnosprawnych, które były nowotworzone bądź reorganizowane w Urzędzie. Przeprowadzono przeglądy w tym zakresie.
- Udzielano konsultacji i przeprowadzano przeglądy obiektów UMW związanych ze spotkaniami komisji bhp, która zbierając się okresowo, omawiała na bieżąco środki profilaktyczne. W ramach tych działań nie stwierdzono istotnych uchybień lub zaniedbań w zakresie bezpieczeństwa i higieny pracy w Urzędzie
- Udzielano szeregu informacji i porad dla wydziałów Urzędu, pracowników i jednostek gminnych.
- Opiniowano wnioski dyrektorów wydziałów o przyznanie odzieży i obuwia roboczego dla pracowników Urzędu.

- Na ogólnodostępnej w Urzędzie lokalizacji sieciowej: M:\instrukcje\BHP, udostępniane są i aktualizowane istotne i bieżące informacje z zakresu bezpieczeństwa i higieny pracy (instrukcje, oceny ryzyka zawodowego, programy szkoleń dla kadry kierowniczej Urzędu, informacje dotyczące organizacji udzielania pierwszej pomocy itp.), wspomagających pracę kierownictwa.
- Współpracowano z lekarzem medycyny pracy, prowadząc również ustalenia z zakresu wydawanych zaleceń dot. organizacji stanowisk pracy.
- Prowadzono czynności związane z ponad 500 pozycjami pisemnej korespondencji jaka wypłynęła z Zespołu. Podejmowano też odpowiednie działania związane z informacjami przesyłanymi korespondencją elektroniczną oraz poprzez rozmowy telefoniczne.
- Opracowano instrukcje stanowiskowe bhp we współpracy:
 - o z Wydziałem Zdrowia i Powiatowym Inspektorem Sanitarnym dotyczącą narażenia na bezpośredni kontakt z materiałem biologicznym,
 - o z Wydziałem Obsługi Urzędu – czajnika elektrycznego, gilotyny introligatorskiej, obsługi plotera, piły tarczowej do cięcia drewna, użytkowania środków ochrony indywidualnej, urządzeń elektrycznych regulujących mikroklimat pomieszczeń,
 - o z Wydziałem Bezpieczeństwa i Zarządzania Kryzysowego dotyczącą składowania materiałów w magazynie.
- Zaktualizowano karty ocen ryzyka zawodowego, a w szczególności:
 - o stanowiska pracy pracownika administracyjno – biurowego Wydziału Środowiska i Rolnictwa wykonującego pracę w terenie,
 - o stanowiska pracy pracownika wykonującego pracę poborcy skarbowego,
 - o stanowisko st. specjalisty i specjalisty obrony cywilnej,
 - o stanowisko pracy operatora wózka jezdniowego widłowego,
 - o stanowisko pracy pracownika fizycznego – telefonisty,
 - o stażysty zagranicznego na stanowisku administracyjno-biurowym.
- Opracowano, we współpracy ze Społeczną Inspekcją Pracy oraz Związkiem Zawodowym, nowe Zarządzenie Nr K/22/14 Prezydenta Wrocławia z dnia 30 czerwca 2014 r. ws. wyposażenia pracowników Urzędu Miejskiego Wrocławia w środki ochrony indywidualnej oraz odzież i obuwie robocze.

W RAMACH ZINTEGROWANEGO SYSTEMU ZARZĄDZANIA

Pracownicy Zespołu ds. BHP, po odbyciu szkoleń dla audytorów wewnętrznych brali czynny udział w audytach wewnętrznych oraz zewnętrznych, w ramach Zintegrowanego Systemu Zarządzania w UMW, co przyczyniało się również do poprawy stanu bhp w Urzędzie. W ramach Zintegrowanego Systemu Zarządzania przeprowadzono audyty wewnętrzne obejmujące wymagania Polskiej Normy 18001 m.in. w zakresie:

- komunikowania się w zakresie bezpieczeństwa i higieny pracy,
- postępowania w związku z wypadkiem przy pracy lub zdarzeniem potencjalnie wypadkowym,
- monitorowania bezpieczeństwa i higieny pracy w Urzędzie Miejskim Wrocławia,
- zarządzania oceną ryzyka zawodowego.

W trakcie przeprowadzonych audytów nie stwierdzono zaniedbań lub nieprawidłowości mających istotny wpływ na bezpieczeństwo lub higienę pracy. Procesy przebiegają zgodnie z opisanymi procedurami. Audytorzy wewnętrzni podczas przeglądu procesu wnosili własne propozycje zmian mogące mieć wpływ na doskonalenie systemu, w tym stanu bezpieczeństwa i higieny pracy.

Przeprowadzony audyt zewnętrzny, potwierdził właściwość prowadzonych przez Zespół ds. BHP działań i spełnienie wymagań systemu. Audyt potwierdził również zaangażowanie oraz świadomość pracowników i zapewnienie pracownikom możliwości specjalistycznego doradztwa. Potwierdził właściwe funkcjonowanie w zakresie BHP, w odniesieniu do całej organizacji.

Zespół BHP brał bezpośredni udział w aktualizacji obowiązujących w UMW procedur związanych wynikających w szczególności z Polskiej Normy 18001. Uczestniczono w organizowanych przez Urząd spotkaniach i szkoleniach dotyczących Zintegrowanego Systemu Zarządzania, mających na celu m.in. doskonalenie zarządzania w zakresie BHP.

Szczególnie istotne zadania związane z bezpieczeństwem i higieną pracy, na bieżąco realizowane:

- profilaktyka – reagowanie na zagrożenia i zapobieganie występowaniu wypadków przy pracy oraz chorób zawodowych, współpraca z lekarzem medycyny pracy,
- postępowania w związku ze zgłoszonymi wypadkami przy pracy oraz wypadkami w drodze z domu do pracy i z pracy do domu – zgodnie z rozporządzeniem Rady Ministrów z dnia 1 lipca 2009 r. w sprawie ustalania okoliczności i przyczyn wypadków przy (Dz. U. Nr 105, poz. 870), i odpowiednio zgodnie z rozporządzeniem Ministra Pracy i Polityki Społecznej z dnia 24 grudnia 2002 r. w sprawie szczegółowych zasad oraz trybu uznawania zdarzenia za wypadek w drodze do pracy lub z pracy, sposobu jego dokumentowania, wzoru karty wypadku w drodze do pracy lub z pracy oraz terminu jej sporządzania (j.t. Dz. U. z 2013 r., poz. 924),
- realizacja procesu szkoleń z zakresu BHP (w porozumieniu z Wydziałem Organizacyjnym i Kadr) – zgodnie z rozporządzeniem Ministra Gospodarki i Pracy z dnia 27 lipca 2004 r. w sprawie szkolenia w dziedzinie bezpieczeństwa i higieny pracy (Dz. U. Nr 180, poz. 1860 ze zm.),
- analiza i ocena ryzyka zawodowego pracowników Urzędu – zgodnie z Kodeksem pracy,
- wypełnianie zadań związanych z udziałem w Komisji BHP, m.in. dokonującej przeglądów budynków i stanowisk pracy w Urzędzie - zgodnie z Kodeksem pracy.

KOMISJA BEZPIECZEŃSTWA I HIGIENY PRACY

Komisja Bezpieczeństwa i Higieny Pracy powołana zarządzeniem nr K/54/09 Prezydenta Wrocławia z dnia 31 grudnia 2009 r. ze zm., w 2014 r. zebrała się na 10 posiedzeniach, realizując cele wyznaczone w Planie spotkań na 2014 r. Komisja m.in. wskazywała zgłaszane przez pracowników i stwierdzone podczas przeglądów, potrzeby dotyczące poprawy stanu bezpieczeństwa i higieny pracy w obiektach Urzędu i bezpośrednio na stanowiskach pracy. Podczas spotkań i przeglądów uświadamiano pracowników w ich prawach i obowiązkach. W ramach działań Komisja miała na uwadze identyfikację ewentualnych zmian które wymagałyby aktualizacji „Karty oceny ryzyka zawodowego”. Wskazywano ewentualne potencjalne zagrożenia oraz sposoby im zapobiegania.

Zwracano uwagę na organizację i wyposażenie stanowisk pracy, pomieszczeń, stan klatek schodowych, korytarzy obiektów w których wykonują obowiązki służbowe pracownicy Urzędu Miejskiego Wrocławia. Zwracano się do administratorów obiektów o informacje dotyczące sprawności instalacji elektrycznych, odgromowych, dymowych. Formułowano zalecenia i przypomniano o zasadach wyposażania w zakresie apteczek pierwszej pomocy, zabezpieczania wszelkiego rodzaju przewodów przebiegających w pomieszczeniach pracy, oznakowania i wyposażania miejsc gdzie może występować zwiększone ryzyko wypadku, wskazywano propozycje ewentualnych modernizacji. Interweniowano w tych miejscach, gdzie pracownicy zgłaszali problemy Oddziałowym Społecznym Inspektorom Pracy lub bezpośrednio członkom Komisji BHP.

Realizacja szeregu wydanych przez Komisję zaleceń, przyczynia się do stałej poprawy warunków pracy pracowników Urzędu Miejskiego Wrocławia, wpływa na zmniejszenie ilości występujących wypadków przy pracy oraz zmniejszenie prawdopodobieństwa zachorowań na choroby zawodowe. Komisja BHP poprzez swoje działania, uwzględnia również odpowiednie przyczynianie się do jak najlepszego wizerunku urzędu i urzędnika, dla klientów zewnętrznych.

BIULETYN INFORMACJI PUBLICZNEJ

Funkcjonujące od 2010 r. nowe strony Biuletynu Informacji Publicznej podlegają ciągłemu rozwojowi, tak aby jak najściślej wypełniać wymogi ustawy, wymagania użytkowników wewnętrznych i klientów zewnętrznych.

Na początku 2014 r. podjęta została decyzja o całkowitym przeniesieniu zasobów BIP UMW na zewnętrzne serwery. Do współpracy wybrana została firma LOGONET Sp. z o.o. z Bydgoszczy.

W dniu 1 sierpnia 2014 r. na serwerach ww. firmy uruchomione zostały obszary, które do tej pory działały na serwerach Firmy JSK Internet:

- oferty miasta, przetargi;
- otwarte konkursy ofert;
- oferty NGO w trybie bezkonkursowym (art. 19a);
- zlecenie zadań publicznych w trybie uchwały Rady Miejskiej;
- konsultacje społeczne (ogłaszane przez BWO);
- wykazy danych o środowisku i jego ochronie;
- miejscowe plany zagospodarowania przestrzennego;
- konkursy na organizację opieki;
- oświadczenia majątkowe.

Od września 2014 r. rozpoczął się skomplikowany i czasochłonny etap migracji treści i uruchomienia całości BIPu na serwerach firmy Logonet.

Proces trwał w sumie 5 i pół miesiąca i zakończył się sukcesem 20 stycznia 2015 r.

W trakcie prac, w których udział, oprócz Redakcji BIP brali również pracownicy CUI wykonano następujące prace:

- opracowanie nowego layout'u;
- opracowanie struktury strony głównej i stron wewnętrznych;
- opracowanie szablonów do wprowadzania danych i do prezentacji treści;
- przygotowanie danych do migracji (ok. 16 500 stron oraz blisko 26 900 załączników);
- przeszkolenie redaktorów z wydziałów merytorycznych;
- sprawdzenie i poprawa stron po przeprowadzonej migracji.

W związku z dużym zainteresowaniem sprzedażą nieruchomości w nowym BIP-ie stworzono osobny obszar prezentujący tylko oferty sprzedaży/dzierżawy nieruchomości Gminy Wrocław.

W najbliższym czasie planowane jest uruchomienie zintegrowanej z BIP-em aplikacji E-sesja (system do obsługi Rady Miejskiej) oraz wykorzystanie na stronach BIP-u zasobów systemu POI (baza punktów użyteczności publicznej).

PRZEPROWADZONE DZIAŁANIA MAJĄCE NA CELU PODWYŻSZENIE JAKOŚCI OBSŁUGI KLIENTÓW ORAZ USPRAWNIENIE FUNKCJONOWANIA URZĘDU

W roku sprawozdawczym planowany budżet Wydziału Obsługi Urzędu na zapewnienie ciągłości funkcjonowania Urzędu w zakresie utrzymania stanowisk pracy i infrastruktury wyniósł 12 053 424 zł.

Rok	Plan wydatków bieżących (zł brutto)
2013	12 416 625
2014	12 053 424

Realizacja zamierzonych celów przy mniejszych środkach finansowych była możliwa dzięki wprowadzeniu następujących procedur i zasad:

- bieżący monitoring wydatków,
- utrzymanie budynków w należyтым stanie technicznym,
- przetargowy tryb pozyskiwania wykonawców na dostawy i usługi,
- realizacja tylko najbardziej pilnych i potrzebnych zakupów,
- wynegocjowanie nowych warunków cenowych za połączenia telefoniczne z telefonii stacjonarnej obniżających ceny jednostkowe rozmów telefonicznych,
- wprowadzenie zasad uprzedniej weryfikacji zadań planowanych do realizacji.

Podjęte działania przełożyły się bezpośrednio na średnioroczny koszt utrzymania 1 m² powierzchni biurowej oraz 1 stanowiska pracy.

Rok	Koszt utrzymania 1 m² powierzchni biurowej (zł brutto)	Koszt utrzymania 1 stanowiska pracy (zł brutto)
2013	281,00	2 206,00
2014	260,00	2 153,00

UBEZPIECZENIA

W 2014 r. kontynuowano działania związane z obsługą miejskiego programu ubezpieczeń Gminy Wrocław. Program ubezpieczeń Gminy Wrocław na lata 2014-2015 został oparty o warunki postępowania o zamówienie publiczne na ubezpieczenie mienia oraz odpowiedzialności cywilnej jednostek organizacyjnych Gminy Wrocław przeprowadzone w 2013 r.

Głównym celem na etapie wdrażania programu, przyjętym na 2014 r. było przyspieszenie terminów wydawania decyzji przez ubezpieczycieli i poprawa jakości obsługi jednostek organizacyjnych objętych programem.

Celom tym przypisano następujące kategorie zadań:

- wdrożenie instrumentów ułatwiających obsługę programu ubezpieczenia Gminy i odciążenie jednostek organizacyjnych w tym zakresie,
- zapewnienie pomocy i pośrednictwa konsorcjum brokera Gminy Wrocław w procesach likwidacji szkód.

Ponadto Wydział podjął działania mające na celu podwyższenie bezpieczeństwa Gminy poprzez weryfikację stosowanych przez jednostki organizacyjne wzorów umów w kwestiach dotyczących ubezpieczeń.

OBSŁUGA PROGRAMU UBEZPIECZENIA GMINY – WDROŻONE INSTRUMENTY I DZIAŁANIA

Wdrożenie platformy Insurance Management System® (EIB IMS). Wprowadzone narzędzie usprawniło obsługę zawartych ubezpieczeń – ułatwiło dostęp do pełnej dokumentacji związanej z funkcjonowaniem programu ubezpieczenia dając uprawnionym pracownikom dostęp do umów i warunków ubezpieczenia, terminarza płatności rat składek, a także umożliwiło zgłaszanie szkód bezpośrednio z systemu.

Wdrożenie elektronicznej platformy umożliwiło również bieżący monitoring procesu likwidacji przez poszczególne jednostki i podejmowanie na bieżąco ewentualnych działań korygujących oraz eliminacji ewentualnych opóźnień w dochodzeniu należnych Gminie Wrocław odszkodowań.

Powołanie zespołu brokerów – specjalistów uczestniczących w procesach likwidacji szkód Gminy Wrocław. Konsorcjum brokerskie dedykowało konkretnych brokerów do obsługi szkodowej poszczególnych jednostek Gminy, co ułatwiło i uporządkowało proces likwidacji szkód oraz usprawniło obieg dokumentów. Przyjęte rozwiązanie wyeliminowało konieczność czasochłonnego i uciążliwego kontaktowania się z poszczególnymi ubezpieczycielami za pomocą ogólnej infolinii lub ogólnych adresów poczty elektronicznej.

Opracowanie materiałów informacyjnych dotyczących programu oraz likwidacji szkód. Konsorcjum brokerskie w uzgodnieniu z Urzędem przygotowało materiały informacyjne dedykowane poszczególnym jednostkom Gminy dotyczące programu ubezpieczeń na lata 2014-2015 przybliżające przedmiot i zakres ubezpieczenia; niezbędne informacje zostały przekazane do poszczególnych jednostek objętych programem wraz z dokumentami potwierdzającymi ochronę ubezpieczeniową, obowiązującą procedurą funkcjonującą w formie Zarządzenia Prezydenta oraz instrukcją postępowania na wypadek zajścia zdarzenia ubezpieczeniowego.

Szkolenia wdrożeniowe przedstawiające program ubezpieczenia oraz zasady likwidacji szkód. Przeprowadzono, przy udziale brokera, szereg spotkań szkoleniowych dla pracowników poszczególnych jednostek Gminy, których celem było przybliżenie warunków programu ubezpieczenia, określenie roli brokera w postępowaniu likwidacyjnym oraz obowiązki ubezpieczonego w wypadku wystąpienia szkody. Celem szkoleń było zapewnienie, aby należne Gminie Wrocław odszkodowania były dochodzone w pełnej wysokości i jak najszybszym czasie. Podczas spotkań wskazano uczestnikom, jakie problemy mogą się pojawić w procesie likwidacji szkód i jak można im zaradzić.

Aktualizacja wartości majątku Gminy Wrocław w zawartych polisach ubezpieczeń z zastosowaniem ankiet opracowanych przez brokera. Wdrożono opracowaną przez Brokera elektroniczną ankietę aktualizacyjną do zbierania danych o wartości majątku deklarowanego przez jednostki do ubezpieczenia. Przyjęte rozwiązanie znacznie usprawniło prace w zakresie pozyskiwania i zestawiania danych przekazywanych ubezpieczycielom i pozwoliło na wyeliminowanie błędów związanych z powielaniem zgłaszanych przez jednostki danych liczbowych.

W celu dalszego doskonalenia jakości obsługi jednostek w ramach programu ubezpieczenia Przystąpiono do wdrożenia narzędzia opracowanego przez Brokera a przeznaczonego do zgłaszania szkód komunikacyjnych. Aplikacja „mAuto” umożliwi sprawne i szybkie dokonanie zgłoszenia szkody z każdego możliwego narzędzia (np. smartfonu, tableta, laptopa czy PC) posiadającego dostęp do Internetu.

Aplikacja będzie kompatybilna z już funkcjonującą platformą EIB IMS i będzie umożliwiała bieżące monitorowanie toczących się postępowań likwidacji szkód komunikacyjnych.

REMONTY I INWESTYCJE

W celu usprawnienia działalności Urzędu i podwyższania standardów obsługi mieszkańców w ramach przydzielonych zadań w 2014 r. realizowano prace:

- Wykonano odtworzenie elewacji budynku Urzędu Miejskiego Wrocławia przy ul. Świdnickiej 53 wraz z elementami zielonej ściany oraz przebudową wejścia do budynku.
Koszt inwestycji: 2 459 962 złotych.

Elewacja wschodnia od strony ul. Świdnickiej



Elewacja zachodnia z zieloną ścianą od strony pasażu



Przebudowane wejście do budynku Urzędu Miejskiego Wrocławia od strony pasażu



- Wydział Obsługi Urzędu wykonał również szereg prac budowlanych w tym:
 - o remont pomieszczeń biurowych z wymiana stolarki okiennej i naprawą pokrycia dachowego,
 - o remont instalacji wodno – kanalizacyjnej i urządzeń sanitarnych,
 - o modernizacja oświetlenia i instalacji elektryczne w pomieszczeniach biurowych.

LOGISTYKA

W 2014 r. kontynuowano również zadania z zakresu logistyki ukierunkowane na poprawę obsługi komórek organizacyjnych Urzędu oraz obsługi klienta, a także na obniżenie kosztów działalności Urzędu. W tym celu:

- kontynuowano działania nakierowane na obniżanie kosztów za usługi telekomunikacyjne, między innymi wykonano analizę dotyczącą struktury połączeń telefonicznych na poszczególnych stanowiskach pracy, w tym połączeń prywatnych. Efektem czego jest utrzymanie tendencji spadkowej kosztów telefonii stacjonarnej w stosunku do poprzedniego okresu sprawozdawczego.

Koszty brutto połączeń telefonicznych – stacjonarnych (prywatne i służbowe)

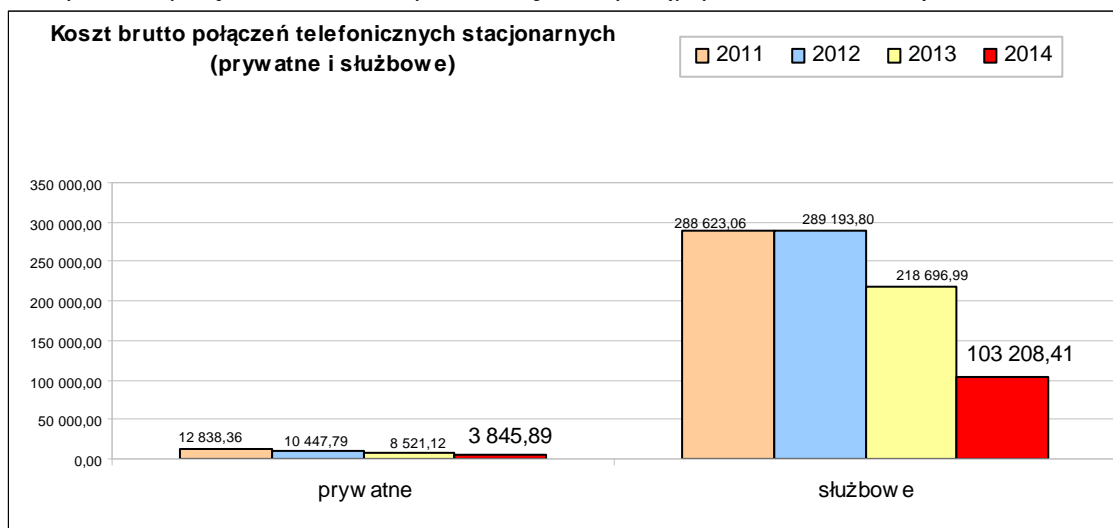

- przeprowadzono wnikliwą analizę stanu technicznego kserokopiarek. Zakupiono 2 nowe cyfrowe kserokopiarki na potrzeby poszczególnych komórek organizacyjnych UM i nowy cyfrowy powielacz na potrzeby Poligrafii UM, dzięki któremu rozszerzono zakres wykonywanych usług w zespole poligrafii min. o wydruk druków wydawanych mieszkańcom w Centrach Obsługi Mieszkańca COM. Spowodowało to zmniejszenie wydatków ponoszonych na zlecenie tych usług firmom poligraficznym.
- ponadto działania logistyczne koncentrowały się na realizacji bieżących potrzeb komórek organizacyjnych w celu zapewnienia ciągłości funkcjonowania Urzędu Miejskiego z zakresu:
 - o zaopatrzenia w artykuły piśmiennie – biurowe, materiały eksploatacyjne, papier ksero, bilety komunikacji miejskiej, gazety, książki, artykuły spożywcze, materiały konserwatorskie, środki czystości, wyposażenie budynków i inne drobne zakupy artykułów na potrzeby bieżące wydziałów Urzędu,
 - o zamieszczania ogłoszeń Urzędu Miejskiego w prasie codziennej o zasięgu lokalnym, wojewódzkim i ogólnokrajowym oraz na portalach internetowych,
 - o wyposażenia pracowników Urzędu w odzież ochronną i roboczą oraz środki ochrony indywidualnej,
 - o dofinansowania zakupu okularów korygujących wzrok pracownikom Urzędu zatrudnionych na stanowiskach z monitorami ekranowymi.

PRZYJMOWANIE MASY SPADKOWEJ

W ramach działań Koordynatora ds. koordynacji postępowań przy przejmowaniu masy spadkowej na rzecz Gminy Wrocław w 2014 r. z 60 prowadzonych spraw 17 postępowań zostało zakończonych spisem inwentarza, w których Gmina Wrocław nabyła **4 nieruchomości**. Jeden lokal mieszkalny tj. przy ul. Minkowskiego 3/1, został sprzedany za ogólną kwotę **135 000,00 zł**.

Pozostałe przychody związane m.in. ze sprzedażą majątku ruchomego, wpłaconych wkładów mieszkaniowych, depozytów, blokadą środków na rachunkach bankowych, lokat wyniosły **416 810,12 zł**. Łącznie kwota przychodów to **551 810,12 zł**.

TŁUMACZENIA

Realizowano zadanie z zakresu tłumaczeń pisemnych i ustnych wraz z obsługą techniczną dla jednostek organizacyjnych Urzędu. W 2014 r. zlecono 324 tłumaczenia na potrzeby siedemnastu komórek organizacyjnych Urzędu.

ZAMÓWIENIA PUBLICZNE

W ramach regulaminowej działalności w 2014 r. Wydział Zamówień Publicznych **zarejestrował** w Centralnym Rejestrze Postępowań w sumie **143** wnioski o wszczęcie postępowań o zamówienia publiczne, z tego:

- **8** wniosków zostało wycofanych z inicjatywy Wnioskującego,
- w przypadku **3** wniosków nastąpiła odmowa wszczęcia postępowania ze względu na brak przesłanek prawnych do uruchomienia procedury we wnioskowanym trybie.

W liczbie pozostałych **132** wniosków mieszczą się:

- Wnioski o wszczęcie postępowania o udzielenie zamówienia publicznego **przeprowadzonego w tut. Wydziale przez Komisję Przetargową – 106 postępowań w trybie:**
 - o przetargu nieograniczonego - **84** postępowania,
 - o zamówienia z wolnej ręki – **22** postępowania,
- Wnioski o wszczęcie postępowania o zamówienie publicznego **przeprowadzanego przez Osobę Wskazaną – 20 postępowań w trybie z wolnej ręki;**

- Wnioski zgłoszeniowe w sprawie rejestracji zamówienia udzielanego na podstawie **§ 5 Regulaminu** zamówień publicznych – **6 postępowań** w trybie zamówienia z wolnej ręki.

W ramach regulaminowej działalności w 2014 r. **przeprowadzonych zostało łącznie 132 postępowań** o udzielenie zamówień publicznych w Urzędzie Miejskim Wrocławia, w tym:

- przeprowadzono **126 postępowań** o zamówienia publiczne,
- wśród tej liczby największą ilość stanowiły zamówienia na **usługi – 91 postępowań**,
- w zakresie **dostaw** przeprowadzono **21 postępowania**,
- w zakresie **robót budowlanych** przeprowadzono **14 postępowań**,
- **Biuro Funduszu Spójności** na podstawie § 5 Regulaminu przeprowadziło – **6 postępowań** wszystkie w trybie zamówienia z wolnej ręki w zakresie usług.

W ramach regulaminowej działalności w zakresie prowadzonych postępowań Dyrektor i Zastępca Dyrektora Wydziału Zamówień Publicznych wydali **145 decyzji**, w tym:

- o powołaniu komisji przetargowych do przeprowadzenia postępowania w sprawie zamówienia – **106 decyzji**,
- o zmianie składu komisji przetargowej - **19 decyzji**,
- o powołaniu osób wskazanych do przeprowadzenia postępowania w sprawie zamówienia publicznego w trybie z wolnej ręki - **20 decyzji**.

Ponadto, w ramach regulaminowej działalności zarejestrowano **6** decyzji Dyrektora Biura Funduszu Spójności o powołaniu komisji przetargowych do przeprowadzenia postępowań o udzielenie zamówień publicznych w trybie z wolnej ręki.

Pracownicy Wydziału Zamówień Publicznych wzięli udział w pracach **106 komisjach przetargowych** we współpracy z pracownikami komórek organizacyjnych Urzędu.

W postępowaniach o udzielenie zamówień publicznych prowadzonych przez Urząd w okresie sprawozdawczym, **w ramach uprawnień wykonawców**, zostały wniesione **3 informacje** o niezgodnej z przepisami ustawy Prawo zamówień publicznych czynności podjętej przez Zamawiającego. Dwie informacje na czynności dokonane po otwarciu ofert (wybór oferty). W jednym przypadku, Zamawiający uznał podniesione zarzuty za bezzasadne, w drugim przypadku Zamawiający nie odniósł się do otrzymanej informacji, gdyż Wykonawcy przysługiwało odwołanie. Natomiast w trzecim przypadku, informacja dot. opisu przedmiotu zamówienia w treści Specyfikacji Istotnych Warunków Zamówienia. Zamawiający uwzględnił podniesione zarzuty i dokonał modyfikacji SIWZ w tym zakresie.

W postępowaniach o udzielenie zamówień publicznych prowadzonych w okresie sprawozdawczym zostały wniesione **4 odwołania** na czynności Zamawiającego, w tym:

- 3 odwołania na czynności dokonane po otwarciu ofert (wybór oferty),
- 1 odwołanie na ustalenia treści Specyfikacji Istotnych Warunków Zamówienia w zakresie opisu sposobu dokonywania oceny warunków udziału w postępowaniu.

Rozstrzygnięcia Krajowej Izby Odwoławczej, były następujące:

- 3 odwołania zostały zwrócone z uwagi na braki formalne,
- 1 odwołanie pozostaje w trakcie postępowania odwoławczego.

Ponadto, w ramach działalności dotyczącej zamówień publicznych:

- na podstawie projektów planów zamówień przesłanych ze wszystkich komórek organizacyjnych Urzędu, **został sporządzony Harmonogram zamówień publicznych** w Urzędzie Miejskim Wrocławia w zakresie robót budowlanych, dostaw i usług na 2014 r.

- na podstawie zgłoszeń przesłanych przez komórki organizacyjne Urzędu, wprowadzono do **Harmonogram zamówień publicznych 1 650 zmian** dot. dodania nowego lub rezygnacji z dotychczasowego zamówienia, wartości zamówienia, terminu wszczęcia procedury jak również informacji o wcześniej nieplanowanych zamówieniach o wartości nie przekraczającej równowartości 14 000 euro/ 30 000 euro od 16 kwietnia 2014 r.
- sporządzone zostało **roczne sprawozdanie o udzielonych zamówieniach** w 2013 r. i przekazane do Prezesa Urzędu Zamówień Publicznych,
- sporządzono i **skierowano do publikacji w Dzienniku Urzędowym Unii Europejskiej wstępne ogłoszenie informacyjne o planowanych w roku 2014 zamówieniach** publicznych w Urzędzie Miejskim Wrocławia,
- na podstawie § 49 Regulaminu zamówień publicznych w 2014 r. zaplanowano i przeprowadzono w każdej komórce organizacyjnej Urzędu, **okresową kontrolę udzielania zamówień wyłączonych ze stosowania przepisów ustawy Prawo zamówień publicznych** oraz sporządzono na tę okoliczność protokoły z ustaleniami pokontrolnymi. Kontrole dotyczyły zamówień udzielonych w okresie od dnia 1 stycznia 2013 r. do dnia 31 grudnia 2013 r. Kontrolą objęto **31 komórek organizacyjnych** Urzędu,
- na podstawie § 51 Regulaminu zamówień publicznych Wydział dokonał kontroli prawidłowości przeprowadzenia procedury przez Osobę Wskazaną w 20 postępowaniach udzielonych w trybie zamówienia z wolnej ręki,
- na podstawie § 33 Regulaminu zamówień publicznych Wydział zaopiniował 45 projektów aneksów wprowadzających zmiany do zawartych umów o udzielenie zamówienia publicznego,
- **na każde żądanie zainteresowanych udostępniano do wglądu protokoły postępowania** o zamówienie publiczne wraz załącznikami w oparciu o ustawę z dnia 6 września 2001 r. o dostępie do informacji publicznej (Dz. U. Nr 112, poz.1198 ze zm.), zgodnie z rozporządzeniem Prezesa Rady Ministrów z dnia 26 października 2010 r. w sprawie protokołu postępowania o udzielenie zamówienia publicznego (Dz. U. z 2010 r. Nr 223 poz. 1458),
- zarejestrowano i **rozpatrzono 37 wniosków o udostępnienie informacji publicznej,**
- dokonano **archiwizacji 197 dokumentacji** z zakończonych postępowań o zamówienia publiczne,
- **zarejestrowano w dzienniku korespondencji** wpływającej i wychodzącej w tut. Wydziale łącznie **6396 pism**, w tym:
 - o korespondencji wychodzącej **3 195**, w tym:
 - w ramach Urzędu – 1 908,
 - na zewnątrz – 1 287;
 - o korespondencji przychodzącej **3 201**, w tym:
 - w ramach Urzędu – 2 069,
 - na zewnątrz – 1 132;
- **wydział prowadził na rzecz komórek organizacyjnych** Urzędu a także jednostek organizacyjnych Gminy **działalność informacyjną i konsultacyjną** w zakresie przepisów prawa zamówień publicznych,
- w ramach prowadzonej działalności przez tut. Wydział, w związku z zaistnieniem okoliczności przewidzianych w art. 46 ust. 5 pkt 1 ustawy Prawo zamówień publicznych, **w przypadku 2 postępowań** o udzielenie zamówienia publicznego (odmowa podpisania umowy) zostało **zatrzymane wadium wniesione przez Wykonawców**, w łącznej kwocie 9 400,00 zł.

W okresie sprawozdawczym Wydział Zamówień Publicznych został poddany kontrolom:

- **Wewnętrzny**, a mianowicie przez Zespół ds. Audytu. Ocena zgodności z wymaganiami w zakresie Zintegrowanego Systemu Zarządzania w zakresie ISO9001, PN-N18001, EMAS, SPZK – System Przeciwdziałania Zagrożeniom Korupcyjnym, w zakresie prowadzenia postępowań przetargowych, badania ofert, rozstrzygnięcia postępowania. Nie stwierdzono niezgodności.

- **Organów zewnętrznych**, a mianowicie przez:
 - ⇒ Centrum Unijnych Projektów Transportowych. Kontrola doraźna procedury zawierania umowy/aneksów na „Wykonanie dokumentacji projektowej dotyczącej budowy Miejskiej Sieci Rurociągów Kablowych dla kabli światłowodowych rdzenia sieci MAN - Wrocław na terenie Wrocławia o łącznej długości 60 km”, znak postępowania ZP/PN/178/2008/WIN, stanowiącej część projektu „Inteligentny system transportu ITS Wrocław”. W wyniku przeprowadzonej kontroli CUPT ustalił korektę finansową w wysokości 10% kosztów kwalifikowanych dofinansowanych ze środków publicznych. Wniesiono zastrzeżenia do niniejszej oceny, których organ kontrolujący nie uwzględnił. Różnica stanowisk stron wynika z różnicy w obowiązującym prawie krajowym a prawem unijnym.
 - ⇒ Urząd Marszałkowski Województwa Dolnośląskiego. Kontrola dotyczyła prawidłowości udzielenia zamówień w ramach projektu na przeprowadzenie działań promocyjnych dla projektu pn. Digitalizacja archiwum miejskiego we Wrocławiu wraz z elektronicznym zdalnym systemem dostępu do dokumentacji” współfinansowanych przez Unię Europejską ze środków Europejskiego Funduszu Rozwoju Regionalnego w ramach Regionalnego Programu Operacyjnego dla Województwa Dolnośląskiego na lata 2007 – 2013, znak postępowania ZP/PN/49/2012/BZF. Nie stwierdzono nieprawidłowości.
 - ⇒ Urząd Marszałkowski Województwa Dolnośląskiego. Kontrola dotyczyła prawidłowości udzielenia zamówień w ramach projektu na przeprowadzenie działań promocyjnych dla projektu pn. Digitalizacja archiwum miejskiego we Wrocławiu wraz z elektronicznym zdalnym systemem dostępu do dokumentacji” współfinansowanych przez Unię Europejską ze środków Europejskiego Funduszu Rozwoju Regionalnego w ramach Regionalnego Programu Operacyjnego dla Województwa Dolnośląskiego na lata 2007 – 2013, zamówienia na:
 - ⇒ „Digitalizację archiwum miejskiego we Wrocławiu wraz z elektronicznym zdalnym systemem dostępu do dokumentacji”, znak postępowania ZP/PO/70/2012/WOK;
 - ⇒ „Digitalizację archiwum miejskiego we Wrocławiu wraz z elektronicznym zdalnym systemem dostępu do dokumentacji” – zamówienie uzupełniające, znak postępowania ZP/ZWR/137/2013/WOK. Nie stwierdzono nieprawidłowości.
 - ⇒ Urząd Marszałkowski Województwa Dolnośląskiego. Kontrola dotyczyła prawidłowości udzielenia zamówień w ramach Projektu pn. „Poprawa jakości życia na obszarze wsparcia poprzez kompleksową rewitalizację wnętrza podwórzowego w obrębie ulic Rydgiera, Bolesława Chrobrego, Jagiellończyka, Paulińska”, zamówienie na: „Przygotowanie i przeprowadzenie kampanii informacyjnej dla 16 projektów współfinansowanych w ramach Regionalnego programu Operacyjnego dla Województwa Dolnośląskiego w ramach Priorytetu 9 Odnowa zdegradowanych obszarów miejskich na terenie Dolnego Śląska (Miasta), Działanie 9.1 Odnowa zdegradowanych obszarów miejskich w miastach powyżej 10 tysięcy mieszkańców oraz dla projektu Budowa ścieżek rowerowych we Wrocławiu współfinansowanego w ramach Priorytetu 6 Wykorzystanie i promocja potencjału turystycznego i kulturalnego Dolnego Śląska, Działania 6.2 Turystyka aktywna”, znak postępowania ZP/PN/110/2010/BZF. Przyjęto wyniki poprzedniej kontroli.
 - ⇒ Audyt zewnętrzny w ramach czynności przygotowawczych do kontroli zewnętrznej przez Urząd Marszałkowski Województwa Dolnośląskiego Projektu pn. Remont i przebudowa budynku pokoszarowego przy ul. Sołtysowickiej 21 na budynek biurowy wraz z adaptacją na potrzeby Komendy Miejskiej Policji. Audyt dotyczył zamówień na:
 - Przygotowanie i przeprowadzenie kampanii informacyjnej projektu "Remont i przebudowa budynku pokoszarowego przy ul. Sołtysowickiej 21 na budynek biurowy wraz z adaptacją na potrzeby Komendy Miejskiej Policji", znak postępowania ZP/PN/41/2014/BZP,
 - Przygotowanie i przeprowadzenie kampanii informacyjnej projektu "Remont i przebudowa budynku pokoszarowego przy ul. Sołtysowickiej 21 na budynek biurowy wraz z adaptacją na potrzeby Komendy Miejskiej Policji", znak postępowania ZP/PN/58/2014/BZP.

Zespół Auditorów nie stwierdził nieprawidłowości w zakresie prowadzenia postępowań i procedur w zakresie udzielania zamówień publicznych.

- Departament Kontroli Doraźnej Urzędu Zamówień Publicznych pismem z dnia 03 grudnia 2014 roku poinformował o wszczęciu kontroli postępowania na "Przygotowanie i przeprowadzenie Szkoleń z obsługi Zintegrowanego Systemu Zarządzania Wrocławską Oświatą z użyciem komputerów z dostępem do Środowiska szkoleniowego przez sieć Internet oraz przeprowadzenie konsultacji merytorycznych dla Zamawiającego", znak postępowania ZP/ZWR/99/2013/WED. Do dnia 31.12.2014 roku tut. Wydział nie został poinformowany o jej wynikach.
- Na wniosek Delegatury Centralnego Biura Śledczego we Wrocławiu z dnia 27 listopada 2014 roku, w sprawie śledztwa prowadzonego pod nadzorem Prokuratury Okręgowej we Wrocławiu, w zakresie koncertów organizowanych w ramach tzw. Strefy Kibica, przekazano dokumentację postępowań w trybie zamówienia z wolnej ręki na:
 - ⇒ „Organizację trzech koncertów rozrywkowych we Wrocławiu”, znak postępowania ZP/ZWR/52/2012/BEU;
 - ⇒ - „Organizację występu artysty Arash podczas uroczystości otwarcia Strefy Kibica na wrocławskim Rynku - 7 czerwca 2012r.od godziny 20.00 do 22.00”, znak postępowania ZP/ZWR/101/2012/BEU. Postępowanie w toku.

OBSŁUGA MIESZKAŃCÓW W ZAKRESIE SPRAW OBYWATELSKICH

W 2014 r. zrealizowano następujące zadania :

- z ustawy z dnia 10 kwietnia 1974 r. o ewidencji ludności i dowodach osobistych (tekst jednolity: Dz. U. Nr 139 z 2006 r., poz. 993 ze zmianami:

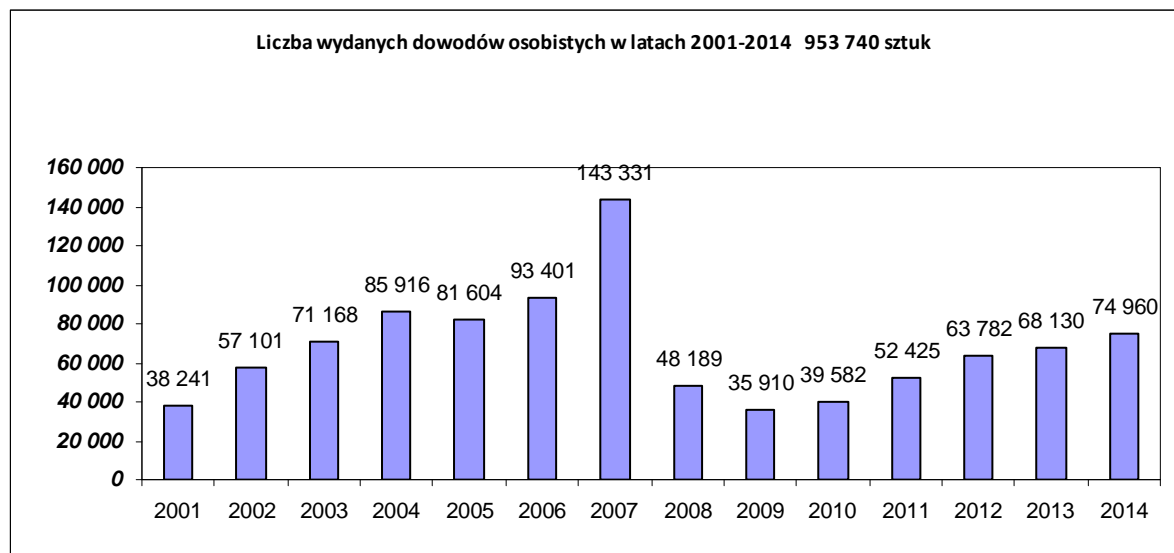

W 2014 r. doręczono **957 dowodów osobistych** osobom do ich domów, do szpitali, domów opieki społecznej (z powodu podeszłego wieku, stanu zdrowia itp.) oraz pośredniczono w wydaniu i doręczeniu dowodów 4 850 osobom przebywającym poza Wrocławiem.

Pośredniczono w wydaniu i doręczeniu dowodów osobistych **4 850** osobom przebywającym poza Wrocławiem (nie musieli przyjeżdżać w tej sprawie do Wrocławia) bądź osobom przebywającym we Wrocławiu ale zameldowanym na pobyt stały na terenie innych gmin (nie musieli wyjeżdżać z Wrocławia).

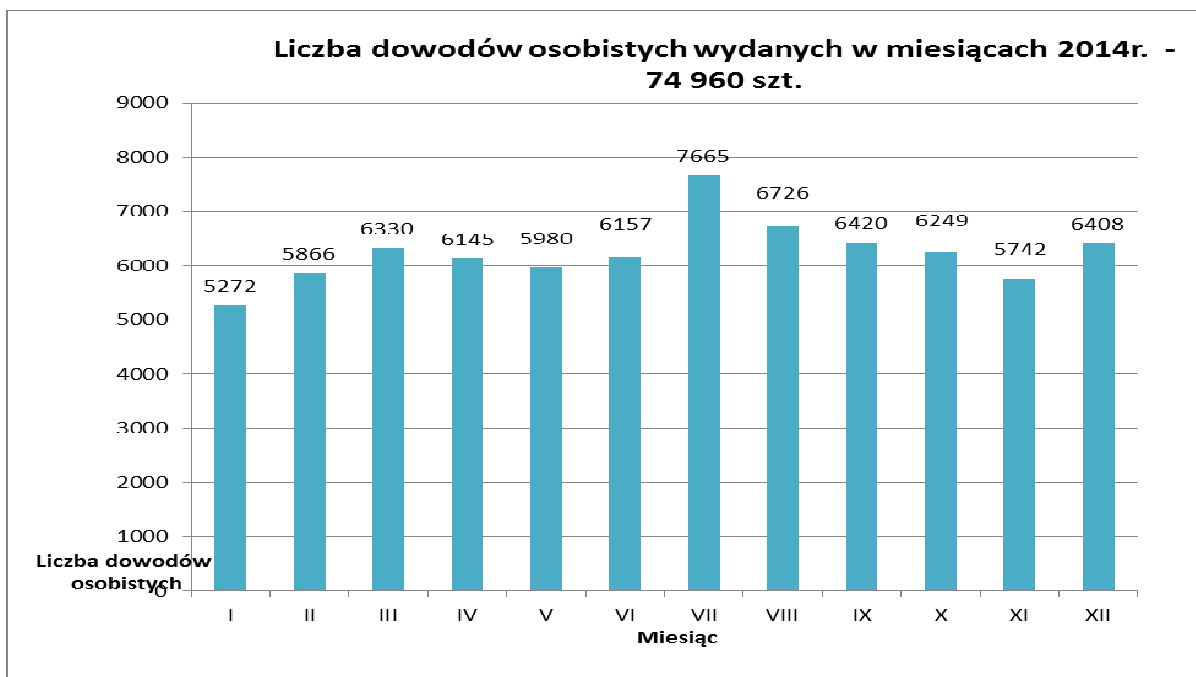

a ponadto:

Lp.	Czynności	Ilość
1.	Zameldowano na pobyt stały	17 170
2.	Wymeldowano z pobytu stałego:	14 065
3.	Wymeldowano z pobytu stałego spoza Wrocławia przy jednoczesnym zameldowaniu w nowym miejscu pobytu we Wrocławiu	
4.	Wymeldowano z pobytu czasowego trwającego ponad 3 m-ce z poza Wrocławia przy jednoczesnym zameldowaniu w nowym miejscu pobytu we Wrocławiu	
5.	Zameldowano na pobyt czasowy ponad 3 miesiące	25 950
6.	Wymeldowano z pobytu czasowego ponad 3 miesiące	11 269
7.	Zameldowano na pobyt czasowy cudzoziemców	8 414
8.	Zgłoszono zameldowanie na pobyt czasowy do 3 miesięcy	1 557
9.	Wymeldowano na czasową nieobecność ponad 3 miesiące za granicę	209
10.	Dokonano zmian wynikających z aktów stanu cywilnego (urodzenia, małżeństwa, zgony i inne)	19 793
11.	Wydano poświadczenia zamieszkania	15 776
12.	Wydano zaświadczenia o utracie dowodu osobistego	10 777
13.	Wypożyczono teczki osobowe Policji, Sądom, Prokuraturom	498
14.	Sprowadzono teczki dowodowe z organów ewidencji ludności z terenu kraju	6 553
15.	Przekazano teczki osobowe innym organom ewidencji ludności na terenie kraju	5 210
	Razem:	142 754

oraz:

Lp.	Czynności	Ilość
1.	Wystąpiono o nadanie, zmianę lub usunięcie numeru PESEL	10 171
2.	dokonano na wniosek MSW aktualizacji i weryfikacji rekordów w systemie PESEL	3 800
3.	Udzielono informacji adresowej z ewidencji ludności - oraz ewidencji wydanych i unieważnionych dowodów osobistych (osobom fizycznym i prawnym)	37 806
		20 920

4.	Udzielono informacji o nowo nadanych numerach PESEL	6 693
5.	Przeprowadzono na wniosek Urzędów Skarbowych we Wrocławiu weryfikację prawidłowości danych osobowych zawartych w systemie PESEL w oparciu o przekazane wykazy podatników. Weryfikacje przeprowadzono w oparciu o gminny zbiór meldunkowy i dokumenty źródłowe tj. akty urodzeń, zgonów lub kserokopie dokumentów tożsamości cudzoziemców.	1 981
6.	Wyjaśniono rozbieżności pomiędzy danymi zgromadzonymi w NFZ w celu zapewnienia poprawności działania systemu EWUŚ, a danymi przekazywanymi do NFZ przez MSW we zbioru PESEL. Sprawdzono rekordy z dokumentami m. in. aktami stanu cywilnego, z zachowanymi kserokopiami dokumentów tożsamości cudzoziemców.	3 001
7.	Uzupełniono zbiór meldunkowy o dane osobowo-adresowe byłych mieszkańców Wrocławia. Dołączono rekordy do systemu	2 117
8.	Dokonano na wniosek MSW w gminnym zbiorze meldunkowym aktualizacji rekordów	2 119
	Razem:	88 608

Na dzień 31 grudnia 2014 r. zameldowanych było we Wrocławiu **610 256** osób w tym **590 862** na pobyt stały.

- Z ustawy z dnia 15 marca 1933r. o zbiorach publicznych (Dz. U. Nr 22, poz. 162 z 1933 r. ze zmianami) wydano 47 decyzji zezwalających na zorganizowanie i przeprowadzenie zbiorów publicznych.
- Ponadto przygotowano i przekazano życzenia (podpisane przez Pana Prezydenta Wrocławia) osobom, które w roku 2014 ukończyły 100 lub więcej lat. Życzenia takie otrzymało 88 osób.
- Z ustawy z dnia 9 listopada 2000r. o repatriacji (Dz. U. z 2004r. Nr.53, poz.532) wydano:
 - 5 decyzji przyznających pomoc finansową repatriantom,
 - udzielono pomocy przy załatwianiu spraw życiowych (nauka obsługi bankomatu, uiszczanie opłat, założenia konta),
 - udzielono pomocy przy wypełnianiu, pisaniu interpretacji dokumentów (ZUS, PUP, tłumaczenia, kombatanci), oraz pomocy przy załatwianiu spraw urzędowych (ZUS, PUP, USC, Wojewoda, NFZ)
 - otoczono opieką i wsparciem przez okres pierwszych miesięcy (wizyty pracowników w domu w godzinach pracy i po godzinach pracy Urzędu, przekazano osobom mniej zamożnym sprzętów AGD, ubrań),
 - przewieziono osoby starsze, schorowane do urzędów i różnych instytucji,
 - kontaktowano się telefonicznie z repatriantami w godzinach pracy i po godzinach pracy Urzędu (z telefonów prywatnych),
 - odbierano osoby przybyłe do Gminy Wrocław w ramach repatriacji i je przetransportowano do miejsca tymczasowego zakwaterowania,
 - udzielono pomocy 2 osobom i 3 rodzinom przy odbiorze przydzielonego lokalu z zasobów komunalnych (kontakt z Wydziałem Lokali Mieszkalnych, ZZK w przypadku remontu, odbiór lokalu wraz z repatriantem),
 - przyznano 5 decyzji i wypłacono środki finansowe na remont lokalu mieszkalnego,
 - wypłacono repatriantom (2 osobom i 3 rodzinom) środki przyznane uchwałą zapraszającą Rady Miejskiej Wrocławia,
 - przyjęto 9 wniosków na podstawie których wypłacono środki finansowe przyznane z budżetu państwa,
 - przyjęto 68 wniosków osób zainteresowanych osiedleniem się we Wrocławiu (archiwizacja , weryfikacja dokumentów oraz przekazano je do Komisji Promocji i Współpracy z Zagranicą),
 - przygotowano 10 projektów uchwał zapraszających repatriantów do Wrocławia,
 - przygotowano projekt budżetu repatriantów i sporządzono sprawozdanie w tym przedmiocie.
- Z ustawy z dnia 19 listopada 1999r.- Prawo działalności gospodarczej (Dz. U. Nr 101, poz.1178 ze zmianami) oraz z ustawy z dnia 2 lipca 2004 r. o swobodzie działalności gospodarczej (t. j. z 2010r. Dz. U. Nr 220, poz. 1447), oraz z ustawy z dnia 2 lipca

2004r. – Przepisy wprowadzające ustawę o swobodzie działalności gospodarczej (Dz. U. Nr 173, poz. 1808) wykonał następujące czynności:

Gmina	Nowa rejestracja działalności gospodarczej	Zmiany w rejestrze działalności gospodarczej	Zawieszenia, wznowienia i wezwania	Wykreślenie z rejestru działalności gospodarczej	Inne (aktualizacje duplikaty, zaświadczenia, potwierdzenia)	Razem
Wrocław	7 253	24 067	10 884	5 136	410	47 750

W 2014 r. wykonano ogółem **48 872** czynności w zakresie ewidencji działalności gospodarczej (w tym wydano **250** decyzji na wnioski strony), udzielono **661** pisemnych informacji o przedsiębiorcach do urzędów skarbowych, Zakładu Ubezpieczeń Społecznych, Urzędu Kontroli Skarbowej, prokuratury, sądów powszechnych, Policji, Powiatowego Urzędu Pracy i osobom fizycznym.

Ponadto udzielono około **11 371** informacji telefonicznie oraz **120** drogą elektroniczną osobom zainteresowanym rejestracją działalności gospodarczej. Przyjęto **46 020** interesantów w sprawach merytorycznych. Dział wykonuje zadania dot. wniosków o wpis do CEIDG, zatem nie wydaje dokumentacji o aktualnych danych o wpisie do ewidencji działalności gospodarczej.

- Z ustawy z dnia 20 czerwca 1997 r. Prawo o ruchu drogowym, (jednolity tekst Dz. U. Nr 108, poz. 908 z 2005 r. ze zmianami) oraz ustawy z dnia 6 września 2001r. o transporcie drogowym (Dz. U. Nr 125, poz. 1371 z 2001r. ze zmianami):

- w zakresie rejestracji pojazdów:

W 2014 r. zaobserwowano dalszy wzrost pierwszej rejestracji pojazdów ogółem, w tym również pojazdów sprowadzanych z zagranicy.

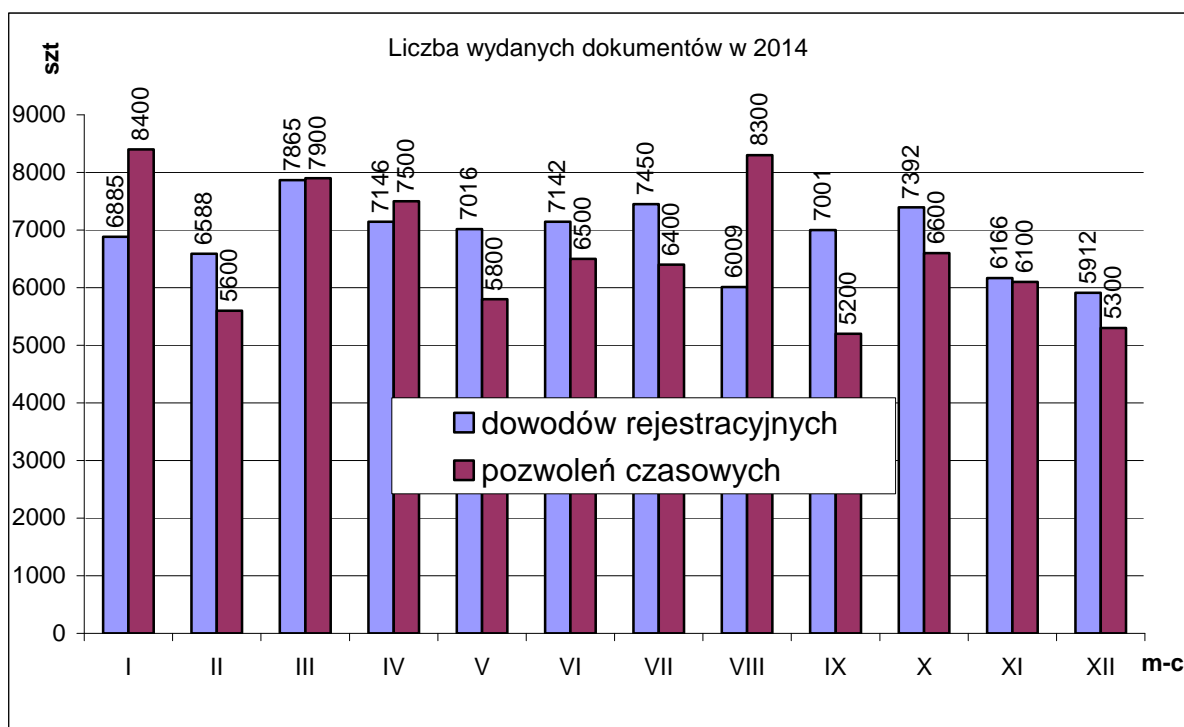

Ilość wydanych dowodów rejestracyjnych w 2014 r. – 82 572
 Ilość wydanych pozwoleń czasowych w 2014 r. – 79 600

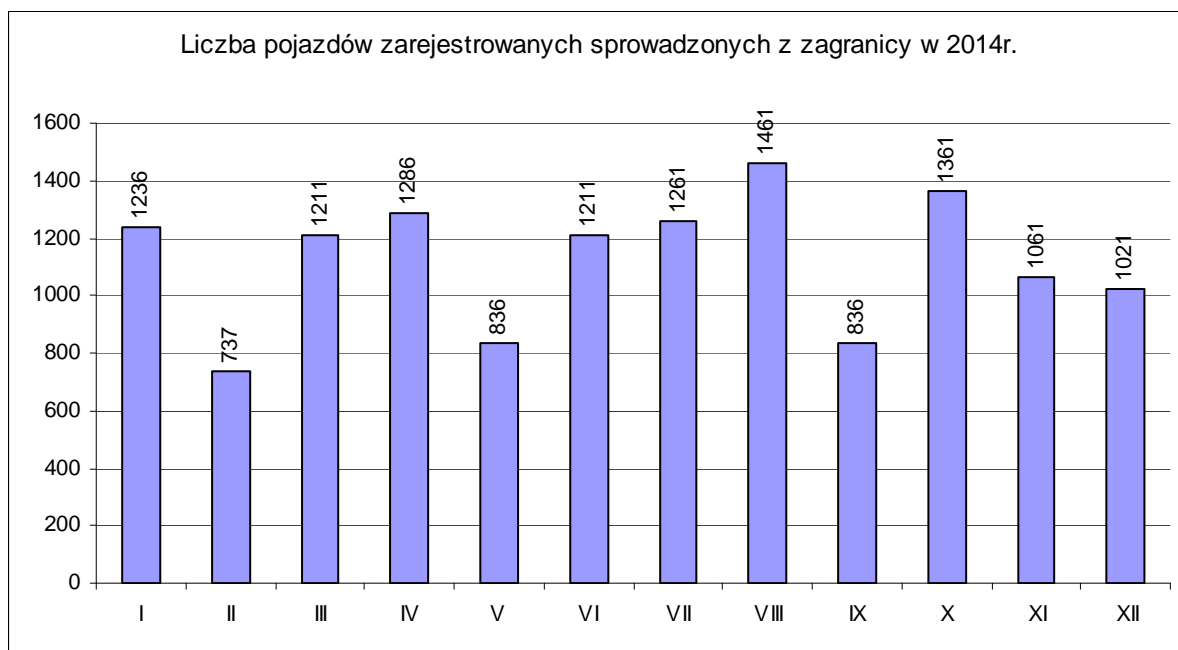

Ilość pojazdów zarejestrowanych sprowadzonych z zagranicy w 2014 r. – 13 518
 Ilość pojazdów zarejestrowanych sprowadzonych z zagranicy w 2013 r. – 12 382
 Ilość pojazdów zarejestrowanych sprowadzonych z zagranicy w 2012 r. – 11 768

a ponadto:

Lp.	Czynności	Ilość
1.	Wydano dowody rejestracyjne stałe	82 572 szt.
2.	Wydano nowe tablice rejestracyjne stałe: - samochodowe: - przyczepy, motocykle, motorowery, ciągniki:	41 020 kpl. 8 820 szt.
3.	Wydano pozwolenia czasowe	79 680 szt.
4.	Wydano tablice rejestracyjne tymczasowe: - samochodowe: - przyczepy, motocykle, motorowery, ciągniki:	2 586 kpl. 812 szt.
5.	Przyjęto zgłoszenia o sprzedaży pojazdów	24 250 szt.
6.	Wyrejestrowano pojazdów na stałe	4 890 szt.
7.	Przyjęto dowody rejestracyjne zatrzymane przez policję	21 240 szt.
8.	Wydano dowody rejestracyjne po zatrzymaniu przez policję	20 235 szt.
9.	Przyjęto dokumenty modyfikujące dane w pojazdach (wpis: hak, gaz, zastaw, korekta danych)	127 540 szt.
10.	Wydano kart pojazdów	12 485 szt.
11.	Wydano nalepki kontrolne	46 230 szt.
12.	Wydano znaki legalizacyjne	65 820 szt.
13.	Wydano zaświadczeń: w tym o rejestracji pojazdów	979 szt. 558 szt.
14.	Wydano kompletów tablic indywidualnych ogółem dla Województwa Dolnośląskiego: w tym: dla Wrocławia	536 szt. 203 szt.
15.	Wydano decyzje o nadaniu nr nadwozia, silnika, dorobienia tabliczki zastępczej	207 szt.
	Razem:	540 663

Na dzień 31 grudnia 2014 r. zarejestrowanych pojazdów we Wrocławiu było 460 250, w tym 355 824 osobowych.

- **w zakresie wydawania uprawnień do kierowania pojazdami:**

Czynności	Ilość
Wydano praw jazdy	15 965
Wydano pozwoleń tramwajowych	220
Wydano międzynarodowych praw jazdy	1071
Zażądano z innych urzędów akt kierowców	3 132
Przekazano do innych urzędów akta kierowców, którzy zmienili adres zamieszkania	1 888
Zarejestrowano i zweryfikowano dokumenty w związku z wydaniem postanowienia o zatrzymaniu prawa jazdy bądź orzeczonym wyrokiem sądu	1 558
Wydano decyzji w sprawach nadzoru nad kierującymi ogółem: w tym:	3 020
- skierowaniu na badania lekarskie lub psychologiczne	1 411
- cofnięciu uprawnień	593
- przywróceniu uprawnień	282
- umorzeniu postępowania	123
- zatrzymaniu prawa jazdy	292
- skierowaniu na egzamin sprawdzający kwalifikacje	243
- o odmowie wydania prawa jazdy	12
- o uchyleniu decyzji lub zmianie decyzji	64
Wydano zaświadczeń na egzamin sprawdzający kwalifikacje po zatrzymaniu prawa jazdy na okres powyżej 1 roku	588
Ewidencja osób, którym orzekł zakaz prowadzenia pojazdów, a nie posiadających prawa jazdy	137
Zarchiwizowano dokumenty przekazane z Wojewódzkich Ośrodków Ruchu Drogowego dot. osób, które w ciągu 1 roku nie uzyskały uprawnień do kierowania pojazdami	3 562
Przekazano dokumenty do Wojewódzkich Ośrodków Ruchu Drogowego na wniosek strony.	129
Udzielono pisemnych odpowiedzi w sprawach uprawnień do kierowania pojazdami	947
Przyjęto korespondencję	7 345
Wysłano na wniosek strony prawa jazdy pocztą za zwrotnym potwierdzeniem odbioru	499
Wydano profil kandydata na kierowcę (PKK)	7 043
Wydano zezwoleń na kierowanie pojazdem uprzywilejowanym	209
Razem:	50 333

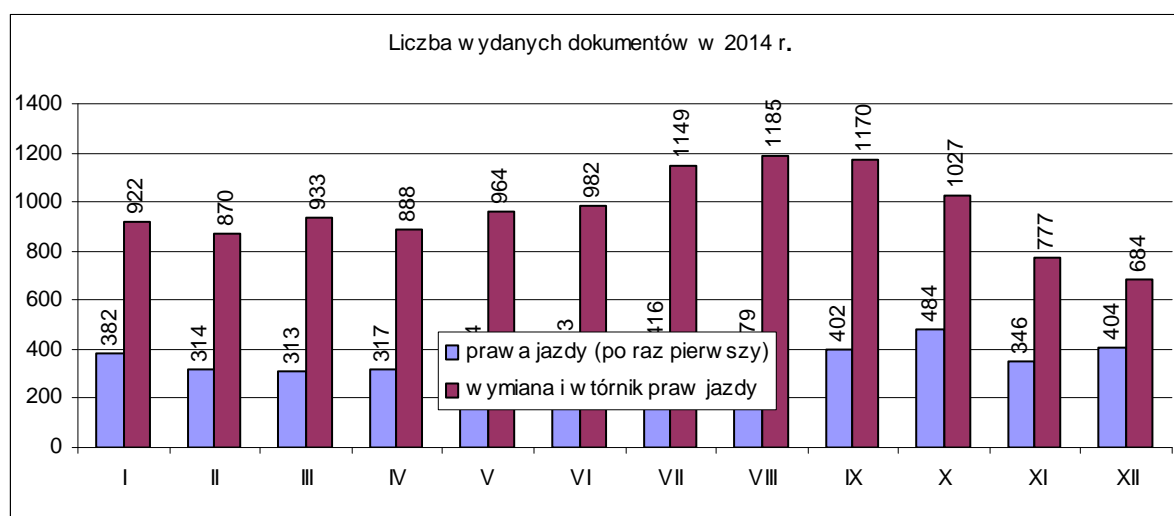

Ilość wydanych praw jazdy po raz pierwszy w 2014 r. – 4 414
Ilość wymienionych i wtórników praw jazdy w 2014 r. – 11 551

- z zakresu wpisanych do rejestru działalności regulowanej przedsiębiorców prowadzących stacje kontroli pojazdów i ośrodki szkolenia kierowców:

- o Na terenie miasta Wrocławia do rejestru wpisanych jest:
 - Stacji kontroli pojazdów - **59**
 - Ośrodków szkolenia kierowców - **89** (aktywne – 59, zawieszono – 30)
- o W ewidencji tut. organu widnieje:
 - Instruktorów nauki jazdy - **428**
 - Wykładowców - **1**
- o Uprawnienia nadano:
 - Diagnostom - **185**

czynności	ilość
Przeprowadzono kontrole SKP coroczne*	54
Przeprowadzono kontrole SKP doraźne	2
Przeprowadzono kontrole OSK coroczne**	37
Postępowania administracyjne w stosunku do przedsiębiorcy prowadzącego SKP (umorzenie)	1
Postępowania administracyjne w stosunku do przedsiębiorcy prowadzącego OSK (w trakcie)	4
Postępowania administracyjne w stosunku do diagnostów – cofnięcie uprawnień (umorzenia – 13, cofnięcie uprawnień – 5)	18
Postępowania administracyjne w stosunku do instruktorów – wykreślenie z ewidencji	465
Razem	581

* Nie przeprowadzono kontroli 5 SKP (nowo wpisane SKP do rejestru)

** Nie przeprowadzono kontroli 22 OSK – braki kadrowe

Na dzień 31 grudnia 2014 r. **358 504** mieszkańców Wrocławia posiadało prawa jazdy.

SPOSÓB ZAŁATWIENIA SKARG I WNIOSKÓW DOTYCZĄCYCH URZĘDU MIEJSKIEGO WROCŁAWIA W 2014 R.

Z ustawy z dnia 14 czerwca 1960 r. Kodeks postępowania administracyjnego (jednolity tekst Dz. U. Nr 98, poz. 1071 z 2000r. ze zmianami) oraz ustawy z dnia 8 marca 1990r o samorządzie gminnym (jednolity tekst Dz. U. Nr 142, poz. 1591 z 2001 r. ze zmianami): W okresie od 1 stycznia do 31 grudnia 2014 r. w Centralnym Rejestrze Skarg i Wniosków zaewidencjonowano **89** skarg i **27** wniosków.

Dla porównania w 2013 r. – zarejestrowano taką samą ilość skarg /89/ oraz 22 wnioski.

Zestawienie skarg i wniosków zaewidencjonowanych w Centralnym Rejestrze Skarg i Wniosków w 2014 r. w porównaniu do poprzedniego okresu sprawozdawczego (stan na 31 grudnia)

Lp.	Adresaci skarg i wniosków	Skargi		Wnioski	
		2013	2014	2013	2014
1	2	3			4
A	Urząd Miejski Wrocławia				
	Departament Prezydenta	3	2	-	-
	Departament Finansów Publicznych	7	6	1	-
	Departament Obsługi i Administracji	17	12	2	1
	Departament Spraw Społecznych	5	5	-	1
	Departament Edukacji*	-	-	-	1
	Departament Nieruchomości i Eksploatacji	17	13	2	4
	Departament Architektury i Rozwoju	1	3	1	-
	Departament Infrastruktury i Gospodarki	5	4	15	18
	Wydział Nabywania i Sprzedaży Nieruchomości**	7	7	1	-
Ogółem segment: / A / - UMW		62	52	22	25
B	Jednostki organizacyjne Miasta / jednostki i zakłady budżetowe /	21	28	-	2
C	Jednostki administracji powiatowej	1	-	-	-
D	Spółki prawa handlowego	4	9	-	-
E	Inne	1	-	-	-
Ogółem segmenty: / B + C + D + E /		27	37	-	2
Ogółem : / A + B + C + D + E /		89	89	22	27

*W 2014 r. wyodrębniono w UMW nowy departament - Departament Edukacji;

**Wydział Nabywania i Sprzedaży Nieruchomości od 2013 r. podlega bezpośrednio Panu Adamowi Grehłowi Wiceprezydentowi Wrocławia.

Należy zaznaczyć, że spośród wszystkich skarg (89) zaewidencjonowanych w 2014 r. w Centralnym Rejestrze Skarg i Wniosków, 52 skargi (58,42%) dotyczyły Urzędu Miejskiego Wrocławia, natomiast 37 skarg (41,58%) dotyczyło zadań wykonywanych przez pozostałe jednostki organizacyjne Miasta tj. jednostki i zakłady budżetowe oraz spółki prawa handlowego.

W porównaniu do poprzedniego okresu sprawozdawczego odnotowano spadek ilości skarg skierowanych pod adresem komórek organizacyjnych Urzędu Miejskiego Wrocławia (o 16,13%), przy jednoczesnym wzroście skarg dotyczących pozostałych jednostek organizacyjnych Miasta.

Spśród **52 skarg** dotyczących Urzędu Miejskiego Wrocławia, wg stanu na dzień 31 grudnia 2014 r. - **49** skarg załatwionych zostało ostatecznie, z tego:

11 (22,44%) uznano za uzasadnione
38 (77,56%) uznano za nieuzasadnione

Pozostałe 3 skargi znajdowały się w toku załatwiania.

Do dnia 31 grudnia 2014 r. zaewidencjonowano w CRSiW ogółem 27 wniosków, z czego 25 wniosków mieściło się w kompetencjach UMW.

Liczba wniesionych wniosków w 2014 r. w porównaniu do 2013 r. nieznacznie się zwiększyła i na przestrzeni ostatnich lat wykazuje tendencję wzrostową.

Spośród 25 wniosków dotyczących Urzędu Miejskiego Wrocławia, 11 wniosków zostało rozpatrzonych ostatecznie w sposób następujący:

4 (36,36%)	uznano za uzasadnione
3 (27,28%)	uznano za częściowo uzasadnione
4 (36,36%)	uznano za nieuzasadnione

Pozostałych 14 wniosków dotyczących Urzędu Miejskiego Wrocławia znajdowało się w toku załatwiania.

W 2014 r. kontynuowano wprowadzanie udogodnień w obsłudze klientów zewnętrznych, w szczególności załatwiających sprawy w Centrach Obsługi Mieszkańców (COM) w budynkach Urzędu przy ul. G. Zapolskiej 4, al. M. Kromera 44 i pl. Nowy Targ 1 –8 w zakresie rejestracji pojazdów, praw jazdy, dowodów osobistych, ewidencji ludności oraz rejestracji działalności gospodarczej – poprzez wydłużenie czasu pracy COM o 2 godziny od poniedziałku do piątku (8:00 – 17:15) poprzez wprowadzenie systemu pracy zmianowej.

AKTA STANU CYWILNEGO

Urząd Stanu Cywilnego we Wrocławiu wykonuje zadania określone w ustawie z dnia 29 września 1986 r. Prawo o aktach stanu cywilnego (t.j. z 2004r. Dz. U. Nr 161, poz. 1688 z póź. zm.) jako zadania zleczone na podstawie art. 3 pkt 19 ustawy z dnia 17 maja 1990 r. o podziale zadań i kompetencji określonych w ustawach szczególnych pomiędzy organy gminy a organy administracji rządowej oraz o zmianie niektórych ustaw (Dz. U. nr 34, poz.198 z póź. zm.).

W Urzędzie Stanu Cywilnego rejestruje się urodzenia, małżeństwa i zgony, które miały miejsce we Wrocławiu, wpisuje się do ksiąg akty stanu cywilnego sporządzone za granicą, odtwarza się akty stanu cywilnego, rejestruje się wszelkie zdarzenia mające wpływ na stan cywilny osób oraz wydaje się odpisy i zaświadczenia z prowadzonych ksiąg stanu cywilnego na podstawie ustawy Prawo o aktach stanu cywilnego, ustawy z dnia 25 lutego 1964 r. Kodeks rodzinny i opiekuńczy (Dz.U. Nr 9, poz. 59 z póź. zm.), ustawy z dnia 17 października 2008 r. o zmianie imienia i nazwiska (Dz.U. Nr 220, poz.1414) W oparciu o powyższe przepisy w okresie od 1 stycznia 2014 r. do 31 grudnia 2014 r. sporządzono/wręczono/wydano/przyjęto/wpisano/potwierdzono :

Wpływy z opłaty skarbowej pobranej w Urzędzie Stanu Cywilnego wyniosły w 2014 r.:
1 142 977 zł.

czynności:	ilość
akty urodzeń	10 904
w tym dzieci urodzonych we Wrocławiu	9 507
akty małżeństw	3 296
w tym:	
małżeństw cywilnych	1 728
małżeństw konkordatowych	1 092
małżeństw zawartych we Wrocławiu	2 820
małżeństw zawartych poza lokalem Urzędu	135

małżeństw w których przynajmniej jeden z nupturientów jest cudzoziemcem	160
akty zgonu	7 546
w tym osób zmarłych we Wrocławiu	7 445
Medale za Długoletnie Pożycie Małżeńskie w tym podczas jubileuszu zorganizowanego w USC	263
zezwoleń na zawarcie małżeństwa przed upływem ustawowego terminu	228
decyzje o odtworzeniu treści i transkrypcji aktu stanu cywilnego	1 653
decyzje o sprostowaniu i uzupełnieniu aktu stanu cywilnego	2 320
decyzje w sprawie zmiany imion i nazwisk	637
Decyzje-zezwoleń na sprowadzanie zwłok i szczątków ludzkich z zagranicy w celu ich pochowania	97
zawiadomienia (art. 65 Kpa)	642
zaświadczenia o zdolności prawnej do zawarcia związku małżeńskiego za granicą	367
zaświadczenia o braku okoliczności wyłączającej zawarcie małżeństwa	1 514
zaświadczenia o dokonanych w księgach stanu cywilnego wpisach lub o ich braku	139
odpisy zupełne z aktów stanu cywilnego	15 681
odpisy skrócone z aktów stanu cywilnego	121 223
kserokopie z akt stanu cywilnego	844
oświadczenia o uznaniu dziecka	2 418
oświadczenia o powrocie do nazwiska noszonego przed zawarciem związku małżeńskiego	155
wzmianki dodatkowe w aktach stanu cywilnego na podstawie wyroków i postanowień sądowych, decyzji administracyjnych i oświadczeń strony	44 080
przypiski	38 720
Powiadomienia wysłane do organów ewidencji ludności i dowodów osobistych	26 142
wnioski o wydanie dowodu osobistego	54 000

CZYNNOŚCI KONTROLNE W URZĘDZIE ORAZ W MIEJSKICH JEDNOSTKACH ORGANIZACYJNYCH

KONTROLE PRZEPROWADZONE PRZEZ WYDZIAŁ KONTROLI

Wydział Kontroli, kierując się odpowiednimi kryteriami, a w szczególności: legalności, rzetelności i gospodarności działań podmiotu kontrolowanego, przeprowadził w 2014 r. łącznie **143** kontrole, z czego **118** kontroli planowych oraz **25** kontroli o charakterze doraźnym.

Działaniami kontrolnymi objęto jednostki wyszczególnione w poniższej tabeli.

Wyszczególnienie	Kontrole planowe wynikające z Rocznego Planu Kontroli	Kontrole o charakterze doraźnym		W sumie
		wynikające z Rocznego Planu Kontroli	ponad Roczny Plan Kontroli	
Jednostki organizacyjne Gminy Wrocław	72	7	8	87
Niepubliczne jednostki oświatowe	11	1	3	15
Organizacje pozarządowe	22	2	1	25
Komórki organizacyjne Urzędu Miejskiego Wrocławia	10	0	1	11
Samodzielne publiczne zakłady opieki zdrowotnej	3	0	0	3

Spółki, w których 100% udziałów posiada Gmina Wrocław	0	1	0	1
Instytucje kultury	0	1	0	1
RAZEM	118	12	13	143

Struktura przeprowadzonych kontroli według rodzajów jednostek

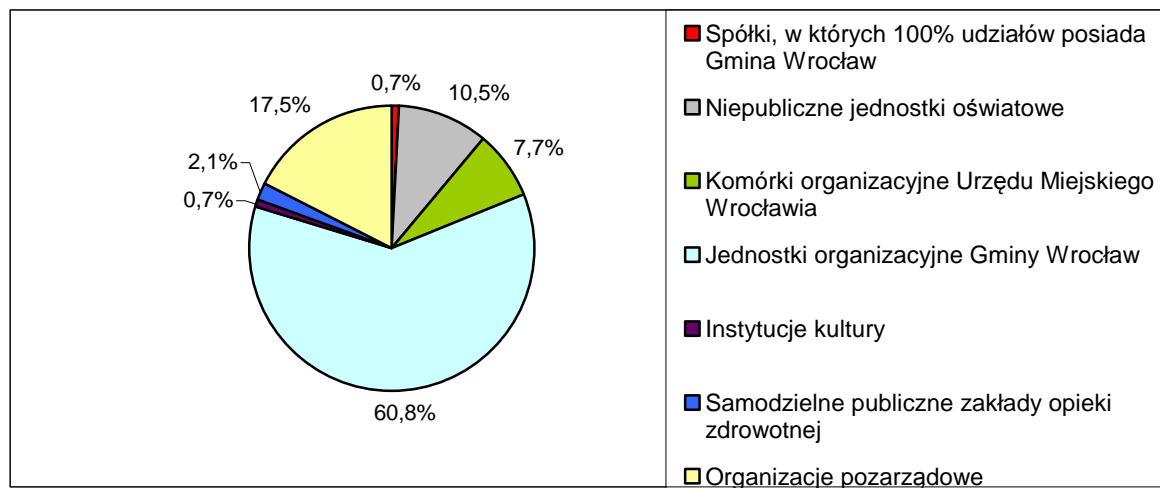

Konsekwencją bieżących potrzeb zgłaszanych przez komórki organizacyjne Urzędu oraz wyników dotychczas zrealizowanych kontroli był obszerny i różnorodny zakres prowadzonych kontroli, który dotyczył w szczególności w przypadku:

- jednostek organizacyjnych Gminy (m. in. szkół, przedszkoli i pozostałych jednostek budżetowych oraz zakładów budżetowych):
 - o zgodności planowania i realizacji budżetu z zasadami opracowanymi przez organ prowadzący,
 - o zagadnień finansowo-księgowych, organizacyjno-prawnych i kadrowo-płacowych,
 - o przestrzegania przepisów dotyczących zapewnienia bezpiecznych warunków nauki i pracy,
 - o przestrzegania przepisów ustaw: Prawo zamówień publicznych, o dostępie do informacji publicznej oraz o ochronie danych osobowych,
 - o prawidłowości opracowania i wdrożenia oraz stosowania wybranych procedur dotyczących organizacji pracy jednostek;
- niepublicznych jednostek oświatowych:
 - o prawidłowości wykorzystania dotacji podmiotowych,
 - o prawidłowości prowadzenia dokumentacji szkolnej,
 - o zgodności liczby uczniów wykazywanych w informacjach miesięcznych z danymi zawartymi w dokumentacji szkolnej;

W powyższym zakresie kontrolą objęto dotacje na łączną kwotę **16 206 593 zł**, co stanowiło 14,20 % kwoty dotacji przekazanych przez Gminę Wrocław w 2013 r.
- organizacji pozarządowych - realizacji umów dotacyjnych.

W powyższym zakresie kontrolą objęto dotacje na łączną kwotę **7 636 491 zł**, co stanowiło 10,98 % kwoty dotacji przekazanych przez Gminę Wrocław w 2013 r. na realizację zadań publicznych;
- komórek organizacyjnych Urzędu Miejskiego Wrocławia:
 - o terminowości wydawania decyzji o warunkach zabudowy i zagospodarowania terenu,
 - o przestrzegania procedury planistycznej przy sporządzaniu miejscowych planów zagospodarowania przestrzennego,
 - o terminowości realizacji procesu przekształcenia prawa użytkowania wieczystego w prawo własności,
 - o prawidłowości prowadzenia dokumentacji księgowej i finansowej,

- o realizacji wybranych zadań wynikających z regulaminów organizacyjnych;
- samodzielnych publicznych zakładów opieki zdrowotnej:
 - o realizacji zadań określonych w regulaminach organizacyjnych i statutach,
 - o dostępności i jakości udzielanych świadczeń zdrowotnych,
 - o prawidłowości gospodarowania mieniem oraz środkami publicznymi,
 - o gospodarki finansowej;
- spółki – prawidłowości i rozliczenia remontów;
- instytucji kultury:
 - o przestrzegania przepisów dotyczących zapewnienia bezpiecznych warunków pracy,
 - o zagadnień finansowo – księgowych i kadrowo-płacowych,
 - o gospodarowania mieniem oraz środkami publicznymi,
 - o przestrzegania przepisów ustawy Prawo zamówień publicznych.

Wyniki kontroli zostały przekazane kierownikom kontrolowanych podmiotów i dyrektorom komórek organizacyjnych Urzędu sprawującym nadzór nad kontrolowanymi podmiotami oraz monitorującym realizację wykorzystanie środków publicznych przez organizacje pozarządowe i osoby prowadzące niepubliczne jednostki oświatowe.

Kontrole przeprowadzone w 2014 r. wykazały nieprawidłowości głównie w zakresie:

- aktualności i stosowania obowiązujących w jednostkach wewnętrznych procedur,
- przestrzegania zapisów umów zawieranych w trybie ustawy Prawo zamówień publicznych,
- zawierania umów najmu i użyczenia,
- przestrzegania przepisów dotyczących zapewnienia bezpiecznych warunków nauki i pracy,
- wykorzystania i rozliczenia dotacji przez organizacje pozarządowe oraz niepubliczne jednostki oświaty,
- rzetelności wykonywania zadań publicznych i ich dokumentowania,
- prowadzonej przez organizacje pozarządowe działalności,
- rzetelności informacji wykazywanych w ofertach oraz w dokumentach składanych w związku z ubieganiem się o dotacje,
- wykazywania zawyżonej liczby uczniów w porównaniu ze stanem faktycznym, a tym samym zawyżanie wielkości dotacji należnej.

Dzięki podjętym czynnościom kontrolnym:

- wprowadzono w kontrolowanych podmiotach różnorodne działania i mechanizmy proceduralne oraz organizacyjne mające na celu wyeliminowanie stwierdzonych nieprawidłowości i sytuacji ponownego ich występowania,
- wskazano kierownikom i pracownikom kontrolowanych podmiotów zagrożenia wynikające z nieprzestrzegania obowiązujących przepisów, m.in. związanych z bezpieczeństwem i higieną pracy,
- zidentyfikowano ryzyka związane z nieprzestrzeganiem przepisów w zakresie zawierania umów z organizacjami pozarządowymi na realizację zadań publicznych,
- uzyskano informacje przez kierownictwo Urzędu o obszarach, w których kontrolowane podmioty prawidłowo realizowały zadania oraz o obszarach wymagających szczególnego nadzoru,
- zgromadzono dokumentację niezbędną do przeprowadzenia postępowań dotyczących zwrotów dotacji wykorzystanych nieprawidłowo i po terminie oraz pobranych w nadmiernej wysokości,
- pogłębiono wiedzę osób zarządzających organizacjami pozarządowymi oraz osób prowadzących niepubliczne jednostki oświatowe w zakresie prawidłowości wydatkowania i rozliczenia przekazanych środków publicznych.

KONTROLE PRZEPROWADZONE PRZEZ ZEWNĘTRZNE PODMIOTY KONTROLNE

W 2014 r. w Rejestrze kontroli zewnętrznych prowadzonym w Urzędzie Miejskim Wrocławia zarejestrowano 21 kontroli. Łączny czas trwania kontroli w 2014 r. wyniósł

666 dni, ponieważ część kontroli była prowadzona równolegle. Najdłużej trwającymi były kontrole przeprowadzone przez Najwyższą Izbę Kontroli – ogółem 509 dni.

Wydział Kontroli koordynował udzielanie zbiorczych odpowiedzi na pytania kierowane do Prezydenta Wrocławia w czasie trwania postępowań kontrolnych. Działania Wydziału w tym zakresie polegały na wspomaganiu pracowników komórek organizacyjnych Urzędu oraz jednostek organizacyjnych poprzez konsultacje przy tworzeniu pisemnych informacji służących do opracowania zbiorczych odpowiedzi.

Wydział Kontroli prowadził również działania związane z koordynacją i bieżącym monitoringiem udzielania odpowiedzi w zakresie realizacji wniosków i zaleceń pokontrolnych, dotyczących zakończonych kontroli zewnętrznych. Kontynuowano współpracę z komórkami organizacyjnymi Urzędu, jednostkami organizacyjnymi oraz spółkami Gminy Wrocław w zakresie udzielania odpowiedzi w szczególności podczas kontroli prowadzonych przez Najwyższą Izbę Kontroli.

Udzielanie odpowiedzi na pytania kontrolujących oraz dotyczące bieżącej realizacji wniosków i zaleceń pokontrolnych, odbywało się z zachowaniem wyznaczonych terminów.

POZOSTAŁE ZADANIA

W zakresie pozostałych zadań Wydział Kontroli koordynował i monitorował terminowe udzielenie odpowiedzi w 52 sprawach związanych z postępowaniami, innymi niż kontrole wykonywane w Gminie Wrocław, prowadzonymi przez organy i instytucje, współpracując z komórkami organizacyjnymi UMW, jednostkami organizacyjnymi jak i spółkami Gminy. Ilość prowadzonych spraw w ww. zakresie pozostała na poziomie porównywalnym do 2013 r.

Koordynacja i monitoring obejmowały również 10 spraw dotyczących kontroli organizacji pozarządowych przeprowadzonych przez Urząd Kontroli Skarbowej we Wrocławiu, w zakresie dotacji udzielonych przez Gminę Wrocław.

Ponadto przekazywano do komórek organizacyjnych zbiorcze informacje o wynikach kontroli przeprowadzanych w podmiotach innych niż Gmina Wrocław, sporządzane przez zewnętrzne organy kontroli.

Koordynowano procedurę przebiegu samooceny kontroli zarządczej oraz przygotowano zbiorczą informację o stanie kontroli zarządczej za 2013 r. dla Urzędu Miejskiego Wrocławia oraz Gminy Wrocław. Informacja zbiorcza została sporządzona z uwzględnieniem informacji z 278 jednostek organizacyjnych oraz 29 komórek organizacyjnych Urzędu Miejskiego Wrocławia.

Samoocena została sporządzona także w oparciu o analizę materiałów z kontroli zewnętrznych i wewnętrznych wykonana przez Wydział Kontroli na podstawie dokumentacji pokontrolnej.

Sporządzono 21 sprawozdań z zakresu zadań będących w obszarze kontroli, przygotowano 9 informacji poprzedzonych analizą wraz z dokumentacją w zakresie udzielania informacji publicznej oraz zamieszczono w Biuletynie Informacji Publicznej 95 plików z dokumentacji przebiegu i efektów kontroli.

OBSŁUGA PRAWNA

Zadania realizowane przez radców prawnych obejmowały obsługę prawną Urzędu Miejskiego Wrocławia i organów Miasta, a w szczególności:

- zastępstwo procesowe w postępowaniach przed sądami powszechnymi i sądami administracyjnymi oraz przed innymi organami;

- opiniowanie projektów aktów prawa miejscowego i innych aktów normatywnych, umów i porozumień;
- udzielanie opinii prawnych, wyjaśnień oraz konsultacji;
- nadzór nad formalnoprawną stroną procedur przetargowych.

Przed sądami powszechnymi prowadzono **2 350** spraw, z których **1 765** zostało wszczętych w 2014 r.

Sprawy przed sądami cywilnymi

Miasto jako powód	Ilość
o zapłatę	731
o eksmisję	928
o stwierdzenie nabycia spadku	75
o wydanie	17
inne sprawy	90
Razem	1 791

Miasto jako pozwany	Ilość
o ustalenie	262
o stwierdzenie nabycia spadku-sprawy przy udziale Gminy	84
o zapłatę z tytułu niedostarczenia lokalu socjalnego	138
o zapłatę - inne	29
o ustalenie służebności drogi koniecznej	8
Razem	521

W 2014 r. zapadły rozstrzygnięcia w **1 202** sprawach:

- sprawy wygrane - 982;
- sprawy przegrane - 136;
- sprawy rozstrzygnięte w inny sposób - 84.

SPRAWY PRZED WSA/NSA

Przedmiot skargi	Ilość
na uchwały Rady Miejskiej	15
na decyzje Prezydenta	23
Razem	38

Wśród spraw sądowych ilościowo dominowały postępowania:

- o zapłatę z tytułu użytkowania wieczystego, dzierżawy, bezumownego korzystania z nieruchomości, najmu;
- o eksmisję z lokali mieszkalnych, o ustalenie istnienia lub nieistnienia stosunku najmu, o dostarczenie lokalu socjalnego, o podział majątku;
- o zasiedzenie, o aktualizację opłat za wieczyste użytkowanie nieruchomości;
- o wyjawienie majątku dłużnika, upadłościowe i układowe, przeciwko członkom zarządów firm;
- o zapłatę z tytułu udzielonych środków PFRON na rozpoczęcie działalności gospodarczej przez osoby fizyczne.

Radcowie prawni zatrudnieni w Urzędzie:

- parafowali pod względem formalnoprawnym około **3 500 dokumentów** (umowy, akty normatywne, zarządzenia, uchwały, dokumenty przetargowe, porozumienia, pisma w postępowaniu administracyjnym);
- wydali 323 pisemne opinie prawne;
- uczestniczyli w naradach oraz konsultacjach świadcząc doradztwo prawne na rzecz pracowników, dyrektorów oraz kierownictwa Urzędu.

W 2014 r. zostało wydanych **139** opinii w zakresie przekazywanych do opiniowania projektów uchwał.

Raport ze spraw upadłościowych za okres od 1 stycznia 2014 r. do 31 grudnia 2014 r.

- ilość spraw czynnych na początek okresu 116;
- ilość spraw podjętych w okresie 73;
- ilość spraw zakończonych w okresie 56;
- ilość spraw czynnych na koniec okresu 133 w tym:
 - o **80 spraw** -realizacja dochodów z tytułu podatków i opłat lokalnych (zgłaszanie wierzytelności Gminy w postępowaniach upadłościowych),
 - o **33 spraw**- realizacja dochodów z mienia komunalnego (zgłaszanie wierzytelności Gminy w postępowaniach upadłościowych),
 - o **20 spraw**-realizacja dochodów Skarbu Państwa (zgłaszanie wierzytelności Skarbu Państwa-Prezydent Wrocławia w postępowaniach upadłościowych).

W 2014 r. zakończono łącznie 12 spraw, w tym:

- 7 spraw upadłościowych GW – podatki;
- 4 sprawy upadłościowe GW - dochody;
- 1 sprawa upadłościowa SP - dochody.

W okresie jw. do właściwych sądów upadłościowych w Polsce zostały złożone **35 zgłoszeń wierzytelności w tym:**

- Gmina Wrocław – podatki 22 zgłoszenia;
- Gmina Wrocław-dochody 9 zgłoszeń;
- Skarb Państwa-dochody 6 zgłoszeń;

na łączną kwotę 4 608 515,84 zł.

Zgłoszenia wierzytelności obejmowały osoby fizyczne prowadzące działalność gospodarczą oraz osoby prawne.

Wśród **35 zgłoszeń wierzytelności** Gminy Wrocław i Skarbu Państwa wyróżnić można:

- 5 upadłości z możliwością zawarcia układu;
- 30 upadłości związanych z likwidacją majątku dłużnika.

Wierzytelności Skarbu Państwa - Prezydenta Wrocławia stanowią kwotę 3 061 964,45 zł z tytułu użytkowania wieczystego gruntów będących własnością Skarbu Państwa.

Wierzytelności Gminy Wrocław stanowią kwotę 1 546 551,39 zł z tytułu podatku od nieruchomości od osób prawnych, podatku od nieruchomości od osób fizycznych, podatku rolnego, podatku od środków transportowych, kosztów egzekucyjnych oraz kosztów upomnienia, opłaty za użytkowanie wieczyste gruntów będących własnością Gminy Wrocław, kosztów procesu, dzierżawy, opłaty za korzystanie z zezwoleń na sprzedaż napojów alkoholowych, kary pieniężnej za zniszczenie drzewa.

Ponadto wykonano **15 innych zgłoszeń** w tym: korekty zgłoszeń wierzytelności, dodatkowe zgłoszenia, zgłoszenia uzupełniające, opinie do głosowania nad układem na Zgromadzeniu Wierzycieli oraz sprzeciwu do list wierzytelności, a zatem ilość zgłoszeń wierzytelności skierowanych do Sądów Upadłościowych za cały 2014 r. wynosi 50.

W 2014 r. założono 73 sprawy upadłościowe, z tego 35 zgłoszeń wierzytelności Gminy Wrocław i Skarbu Państwa-Prezydent Wrocławia, tj. 49%.

Oprócz tego sporządzono **205 sztuk** innych pism, w tym:

- **34** pism o przydzielenie radcy prawnego do prowadzenia postępowania upadłościowego,
 - **38** wniosków o udzielenie pełnomocnictwa Prezydenta Wrocławia dla radców do zgłoszenia wierzytelności GW i SP w postępowaniach upadłościowych, do oddania głosu na Zgromadzeniu Wierzycieli, do uczestnictwa w pracach Rady Wierzycieli,
 - **47** pism do poszczególnych komórek merytorycznych Urzędu-przekazanie kopii zgłoszeń wierzytelności,
 - **27** informacji o listach wierzytelności w toczących się postępowaniach upadłościowych,
 - **8** informacji o planach podziału,
 - **12** informacji o zakończonych bądź umorzonych postępowaniach upadłościowych przekazanych do komórek merytorycznych Urzędu,
 - **14** wniosków do Sądu o odpisy prawomocnych postanowień o zakończonych postępowaniach upadłościowych,
 - **11** pism skierowanych do komórek merytorycznych Urzędu wraz z kartą obiegu sprawy i prawomocnym postanowieniem celem przeniesienia odpowiedzialności na osoby trzecie na niezaspokojone wierzytelności w zakończonych postępowaniach upadłościowych,
 - **14** pism od syndyków, nadzorców sądowych i zarządców w sprawie nr kont, na które wpływały kwoty z planów podziału,
- a zatem łączna ilość pism i zgłoszeń wierzytelności w toczących się postępowaniach upadłościowych w 2014 r. to liczba **328** sztuk.

Źródłem aktualnych informacji o toczących się sprawach upadłościowych jest Monitor Sądowy i Gospodarczy, które jest przeglądany 1-2 razy w tygodniu.

Na bieżąco w sądzie upadłościowym spisywane są dane dotyczące list wierzytelności, planów podziału, umorzeń lub ukończeń postępowań upadłościowych, propozycji układowych, a także wszelkiego rodzaju informacje (z akt sądowych) niezbędne do analizy i kontroli przebiegu postępowania upadłościowego.

W ramach zadań nie wynikających z Regulaminu Organizacyjnego w Wydziale Prawnym realizowany jest program praktyk studenckich studentów Wydziału Prawa, Administracji i Ekonomii Uniwersytetu Wrocławskiego, którego celem jest zdobycie doświadczenia w pracy w jednostce samorządu terytorialnego. Program rozpoczął się w październiku 2010 r., a w 2014 r. 3-tygodniową praktykę odbyło w Urzędzie **31** studentów.

POWIATOWY URZĄD PRACY WE WROCŁAWIU

OGÓLNA SYTUACJA NA LOKALNYM RYNKU PRACY

Powiatowy Urząd Pracy we Wrocławiu obejmuje swoim działaniem Wrocław i Powiat Wrocławski. Według stanu na koniec 2014 roku w Urzędzie zarejestrowanych było 16 683 bezrobotnych: 14 254 z Wrocławia oraz 2 429 z Powiatu Wrocławskiego.

W porównaniu do 2013 r. liczba zarejestrowanych bezrobotnych zmniejszyła się o 4 926 osób (o 4 298 osób we Wrocławiu i o 628 osób w Powiecie Wrocławskim).

Prawo do zasiłku według stanu na dzień 31 grudnia 2014 r. posiadało 2 781 osób (17% zarejestrowanych bezrobotnych).

- **Stopa bezrobocia**

Stopa bezrobocia na dzień 31 grudnia 2014 r. wynosiła 4,3% we Wrocławiu oraz 4,2% w Powiecie Wrocławskim i zmalała w porównaniu do ubiegłego roku odpowiednio o 1,2% i 1,1%.

Zmiany wielkości stóp bezrobocia w poszczególnych miesiącach

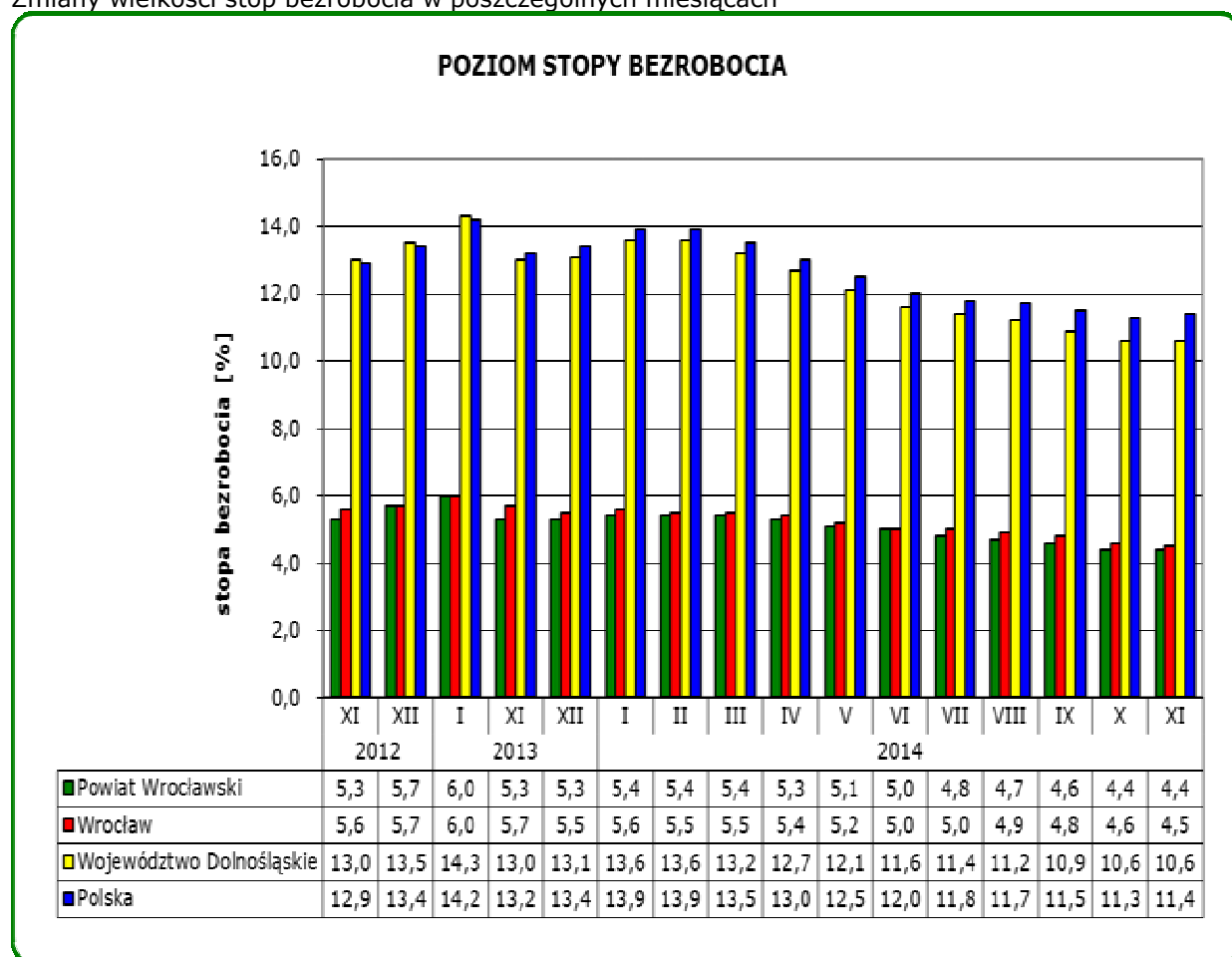

Stopa bezrobocia na obszarze działania Urzędu nie przekraczała 150% przeciętnej stopy bezrobocia w kraju w dniu 30 czerwca 2013 r., w związku z czym w 2014 r. zasadniczo okres pobierania zasiłku dla bezrobotnych wynosił 6 miesięcy.

- **Struktura bezrobocia**

- **Wiek bezrobotnych**

Poniższy wykres obrazuje podział zarejestrowanych bezrobotnych według grup wiekowych

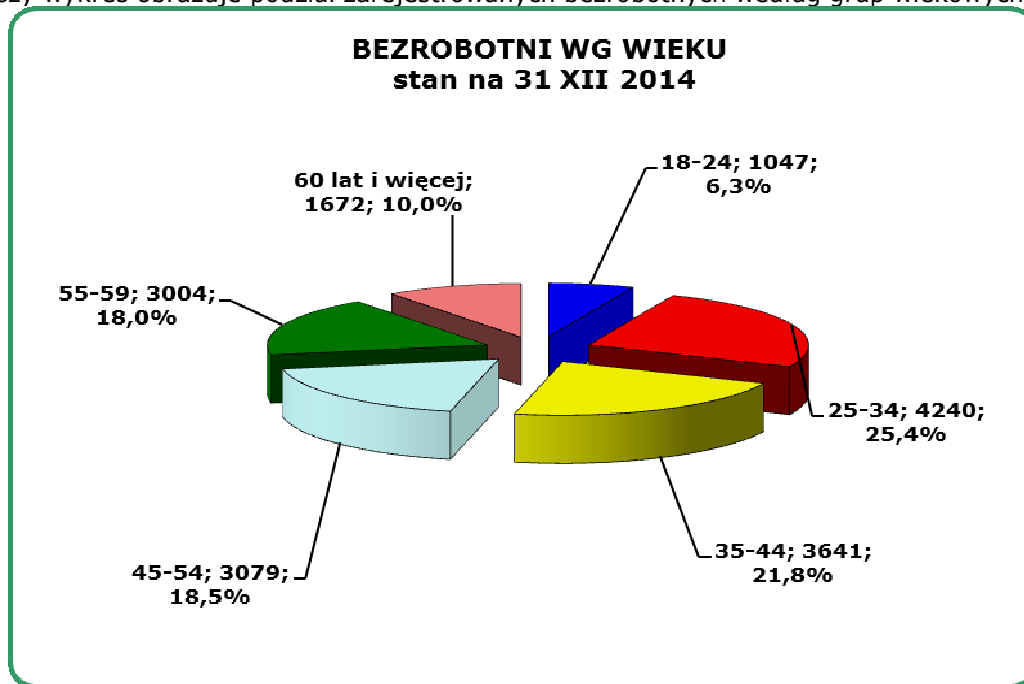

Zmiany w strukturze wiekowej w stosunku do roku 2013 ilustruje poniższy wykres

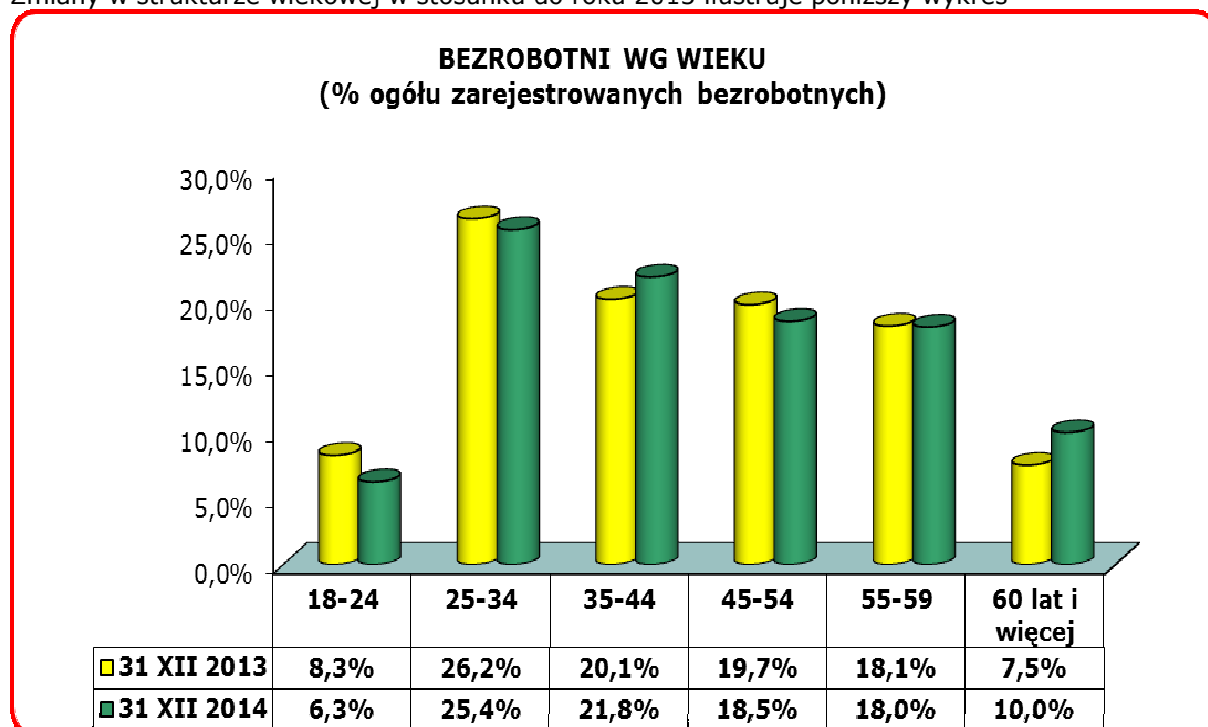

– Wykształcenie

W 2014 r. najmniej liczną grupą byli bezrobotni z wykształceniem średnim ogólnokształcącym. Stanowili jedynie 10,2% ogółu zarejestrowanych bezrobotnych. Najlicniejsza natomiast była grupa z wykształceniem wyższym, która stanowiła 25% całej populacji bezrobotnych.

BEZROBOTNI WG POZIOMU WYKSZTAŁCENIA stan na 31 XII 2014

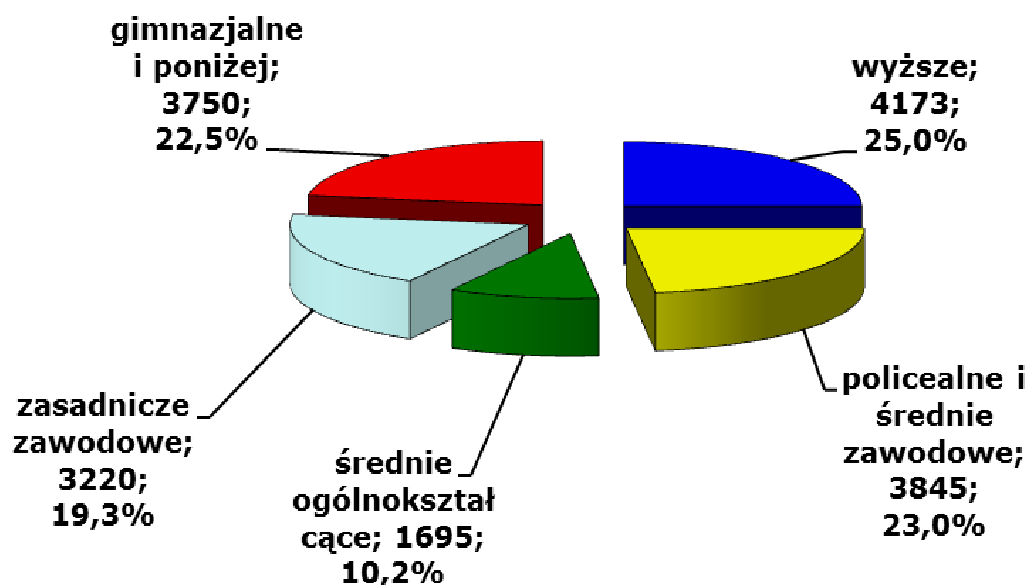

Szczegółowe zmiany w strukturze wykształcenia bezrobotnych w stosunku do 2013 r.

BEZROBOTNI WG WYKSZTAŁCENIA (% ogółu zarejestrowanych bezrobotnych)

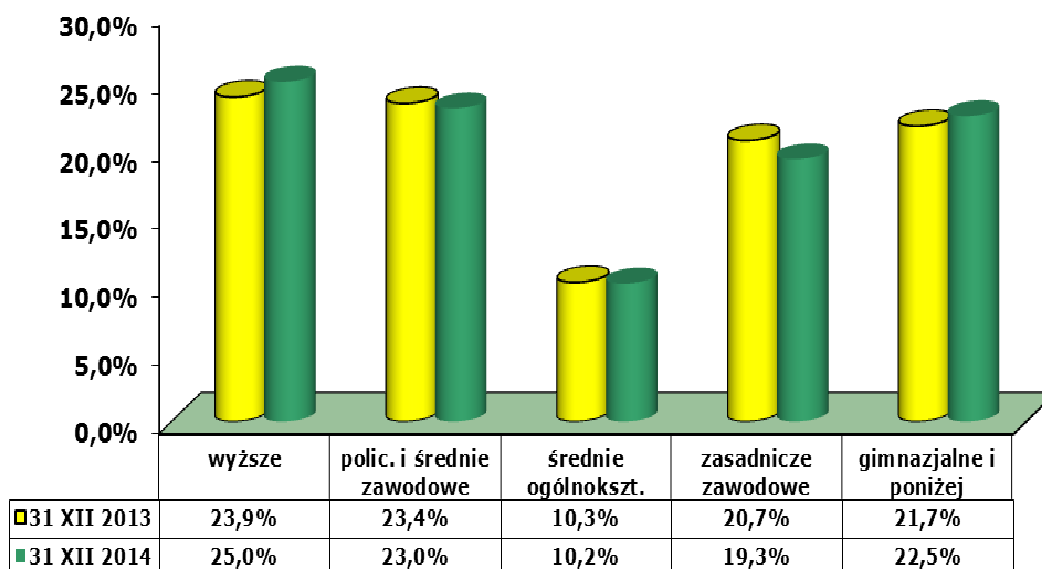

– Staż pracy

W strukturze osób bezrobotnych według stażu pracy największy odsetek stanowiły osoby ze stażem pracy do 1 roku (19,7%), a w następnej kolejności osoby ze stażem od 1 do 5 lat (17,5%).

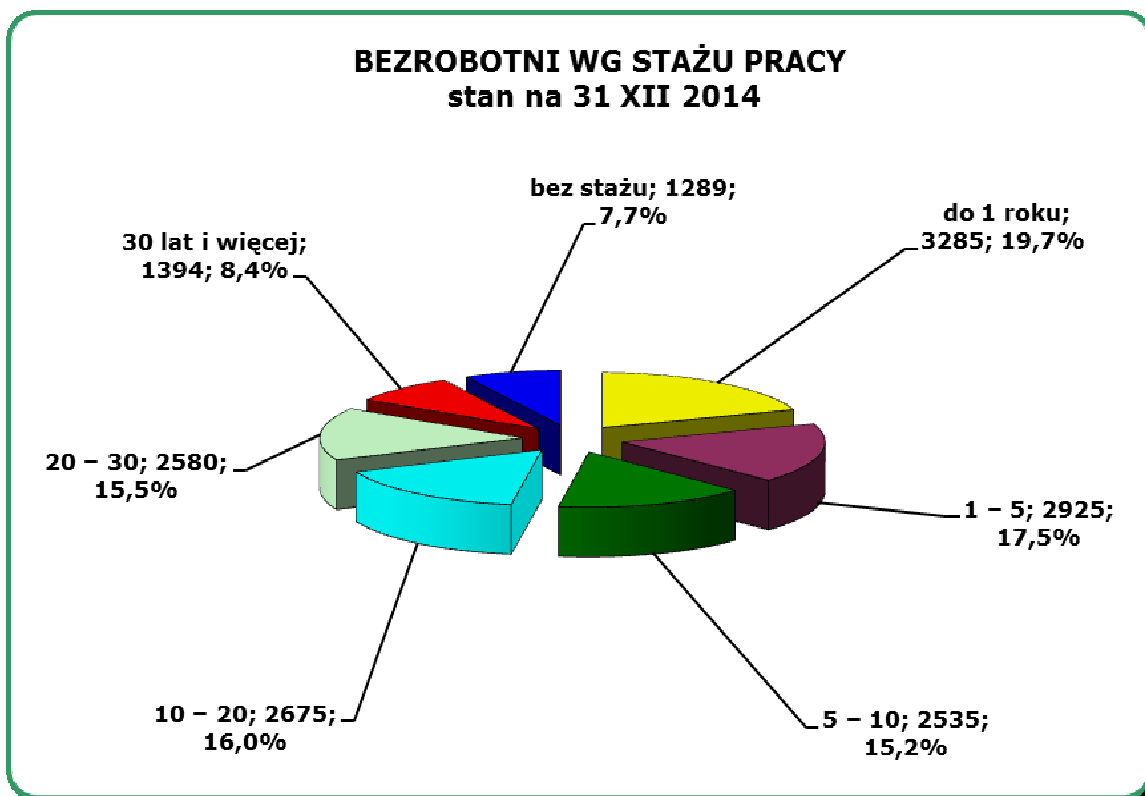

Zmiany w strukturze bezrobotnych według stażu pracy w stosunku do 2013 r.

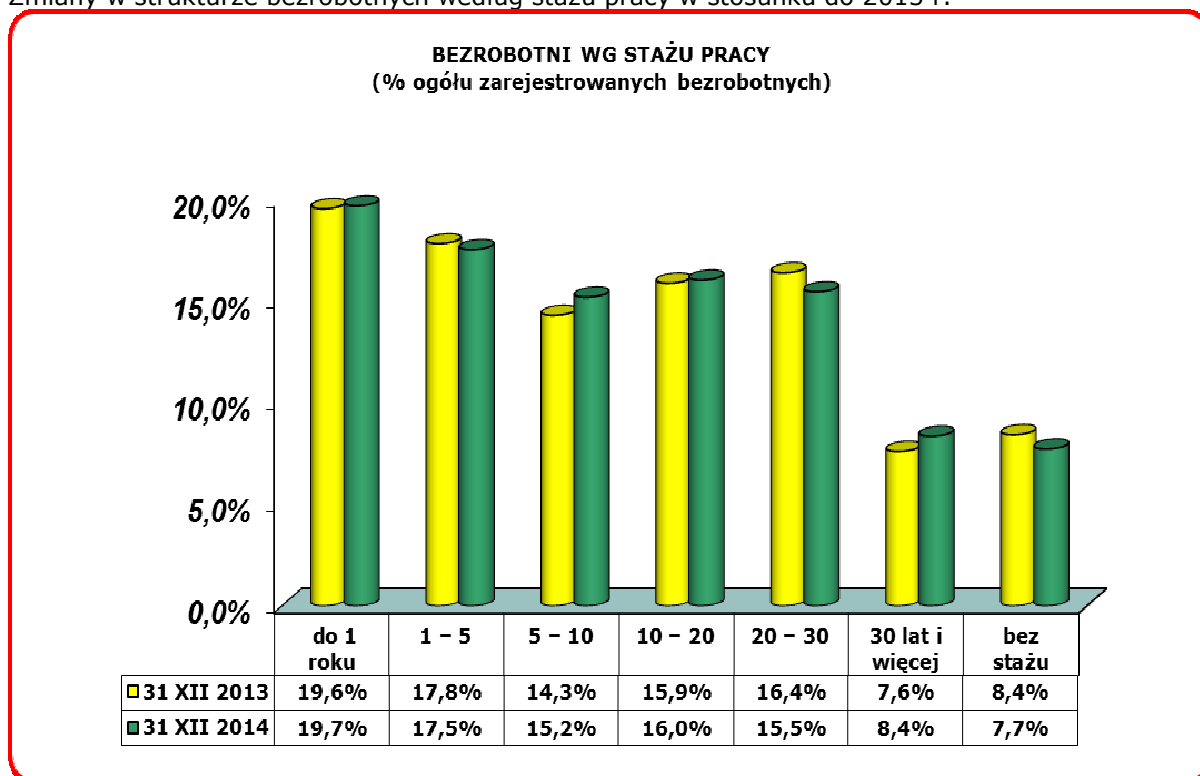

– Czas pozostawania bez pracy

Poniższy wykres obrazuje podział zarejestrowanych bezrobotnych według czasu pozostawania bez pracy

**BEZROBOTNI WG CZASU POZOSTAWANIA
BEZ PRACY
stan na 31 XII 2014**

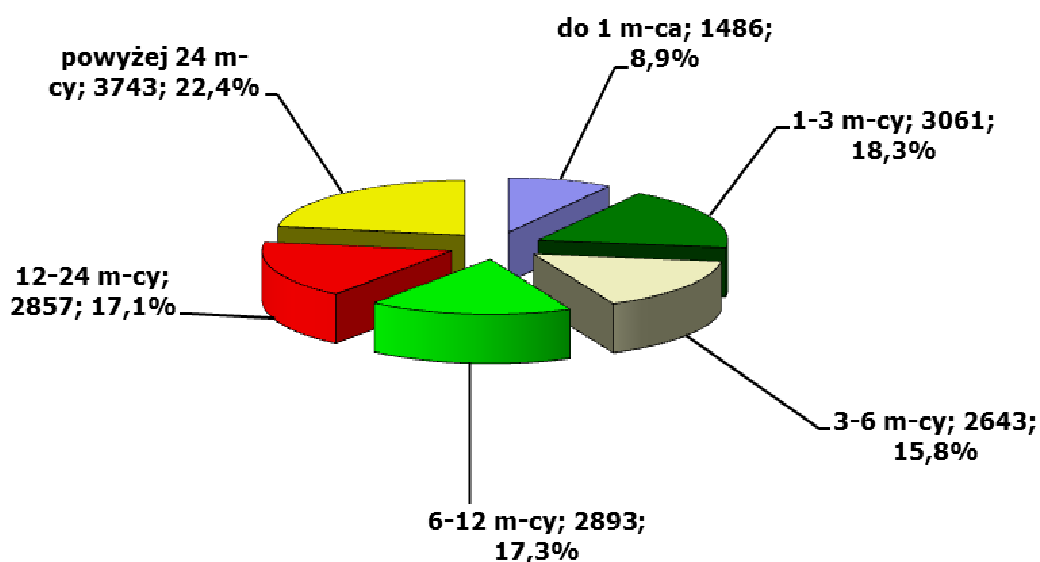

Zmiany w strukturze w stosunku do 2013 r.

**BEZROBOTNI WG CZASU POZOSTAWANIA BEZ PRACY
(% ogółu zarejestrowanych bezrobotnych)**

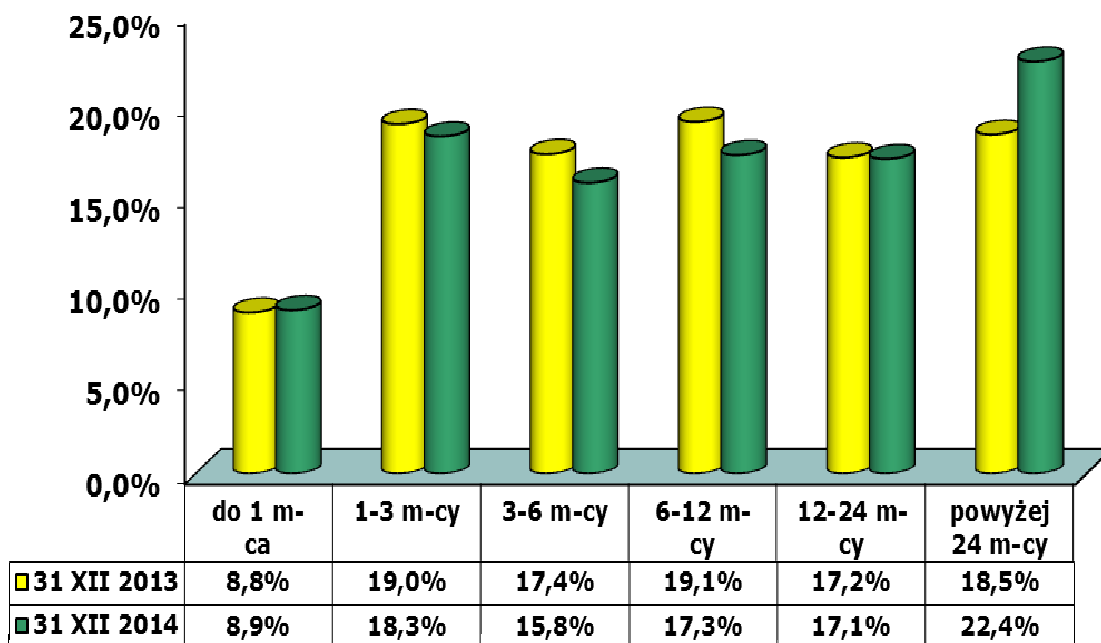

- Fluktuacja bezrobotnych**

W 2014 r. zarejestrowało się 26 188 osób bezrobotnych, natomiast wyrejestrowało – 31 114.

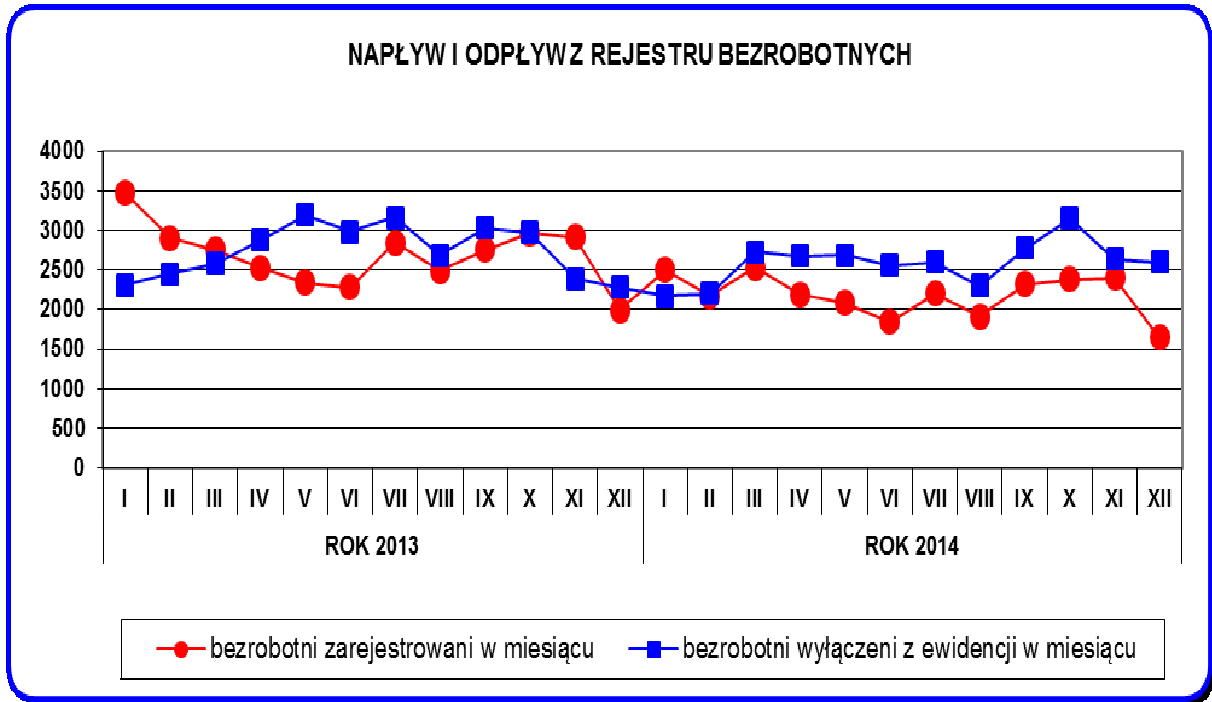

Najczęstszą przyczyną wyrejestrowania osób bezrobotnych było podjęcie pracy, przy czym w stosunku do poprzedniego roku nastąpił wzrost o 2% (z 45% do 47%).

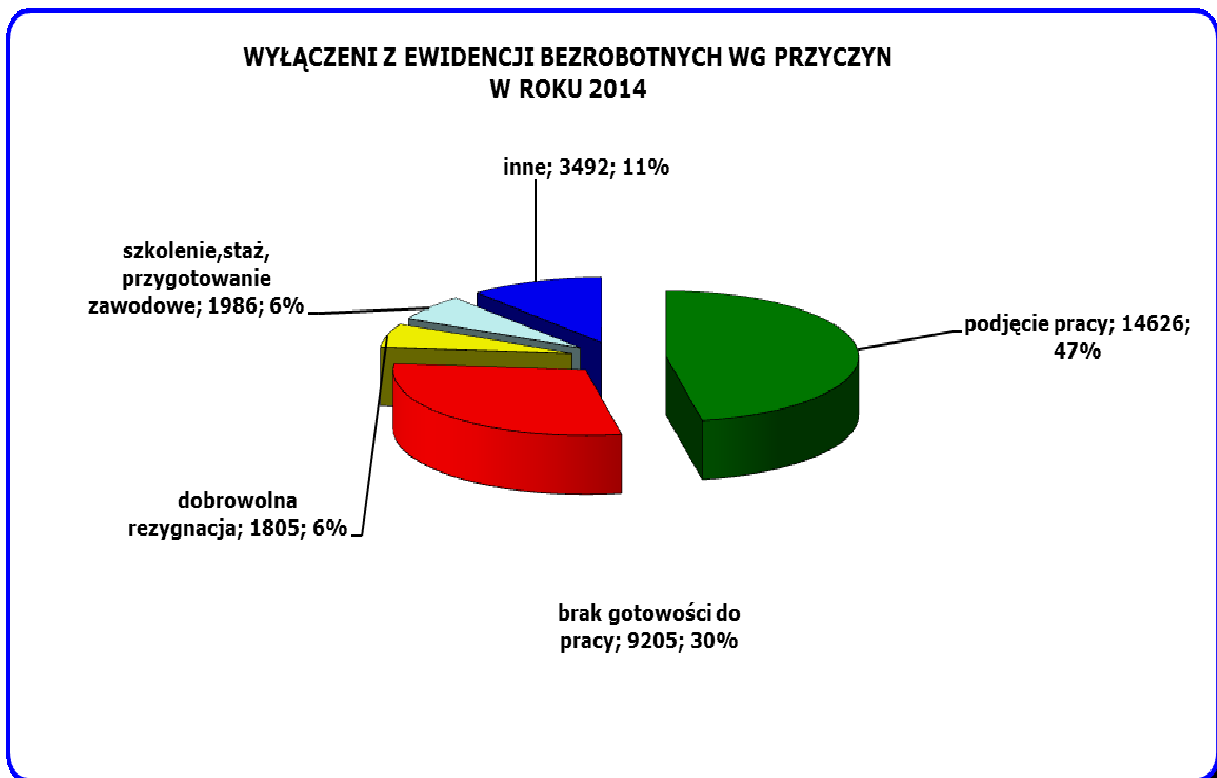

USŁUGI I INSTRUMENTY RYNKU PRACY

POŚREDNICTWO PRACY

W 2014 r. Powiatowy Urząd Pracy we Wrocławiu posiadał **23 025** ofert pracy i aktywizacji zawodowej, w tym **3 034** dla osób niepełnosprawnych. Ofert zatrudnienia było 21 381 (93%), natomiast pozostałych 1 644 ofert obejmowało staże i prace społecznie użyteczne. Najwięcej ofert dotyczyło zawodów:

- pozostali magazynierzy i pokrewni – 3 430 ofert,
- robotnik magazynowy – 1 293 oferty,
- pracownik ochrony fizycznej bez licencji – 836 ofert,
- pozostali pracownicy obsługi biura gdzie indziej niesklasyfikowani – 829 ofert,
- sprzedawca – 799 ofert,
- pozostałe pomoce i sprzętaczki biurowe, hotelowe i podobne – 469 ofert,
- robotnik budowlany – 458 ofert,
- sprzętaczka biurowa – 419 ofert,
- magazynier – 411 ofert,
- pakowacz – 385 ofert.

Napływ wolnych miejsc pracy i miejsc aktywizacji zawodowej w stosunku do 2013 r.

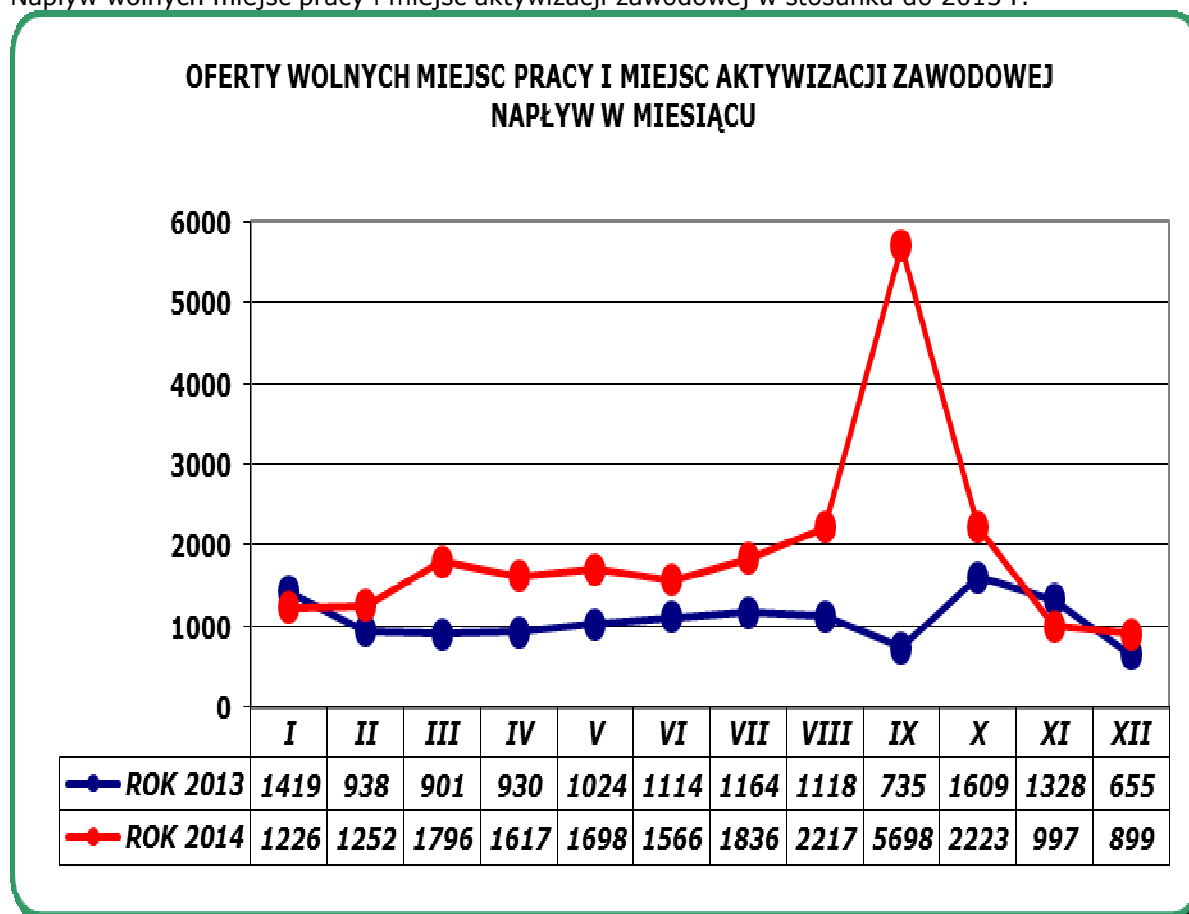

W 2014 r. pośrednicy zewnętrzni pełniący funkcję doradcy klienta instytucjonalnego nawiązali kontakt z **699 nowymi pracodawcami**. W wyniku kontaktów bezpośrednich, telefonicznych i drogą elektroniczną **pozyskali oni 13 478 ofert pracy**. Ponadto w celu promocji i pozyskania miejsc stażowych, pośrednicy skontaktowali się z **525** pracodawcami, co zaowocowało złożeniem wniosków stażowych przez **78** firm na **249** stażystów.

Pozyskanie ofert na przestrzeni roku, w porównaniu do lat ubiegłych

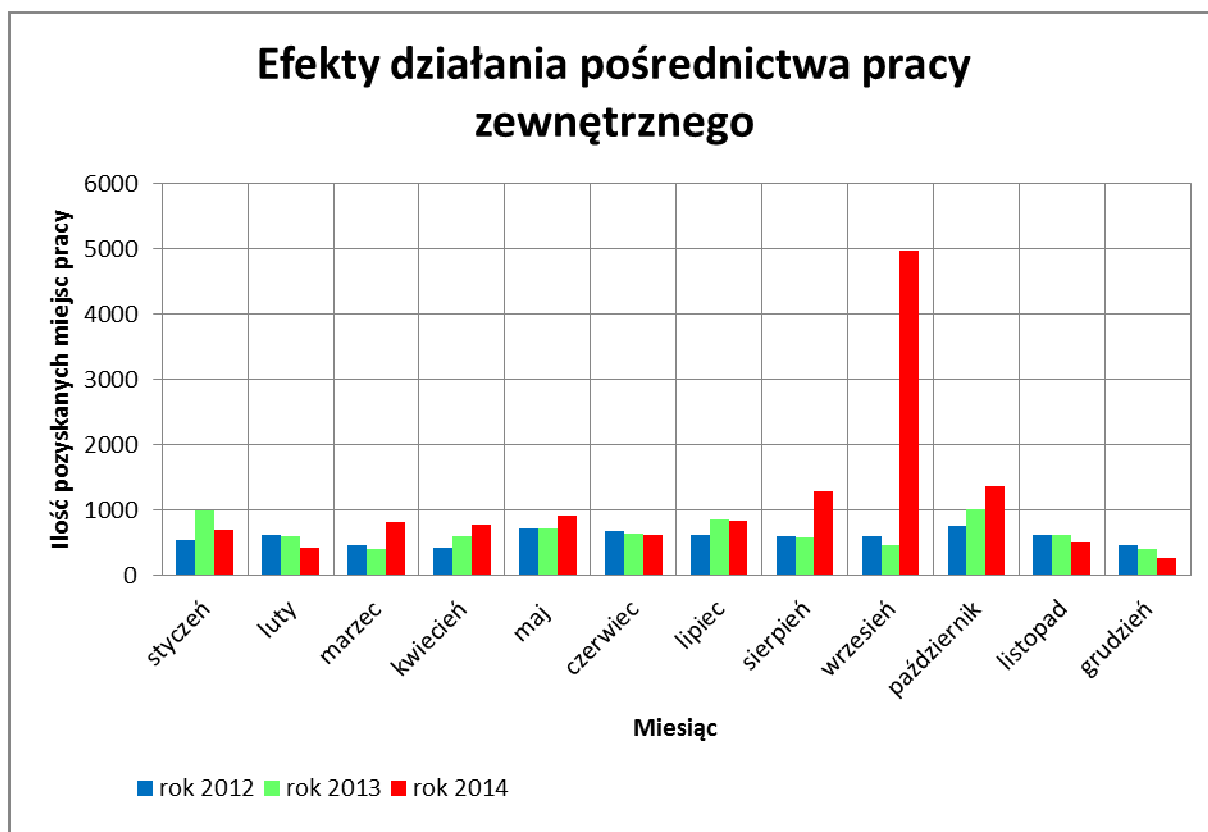

	2012	2013	2014
styczeń	531	990	688
luty	615	596	427
marzec	455	398	813
kwiecień	424	594	774
maj	708	709	918
czerwiec	683	647	622
lipiec	609	845	841
sierpień	594	582	1 290
wrzesień	594	463	4 974
październik	762	1 004	1 367
listopad	611	616	500
grudzień	460	405	264
Suma:	7 046	7 849	13 478

Pośrednicy pracy pełniący funkcję klienta indywidualnego odnotowali **145 668** wizyt osób bezrobotnych i poszukujących pracy, w efekcie których wydano **32 849** skierowań do pracodawców.

W wyniku otrzymanych od pośredników pracy skierowań 1 208 osób rozpoczęło odbywanie stażu u pracodawcy.

W ramach sieci EURES pośrednicy dysponowali 3 476 miejscami pracy; asystent EURES udzielił pomocy 2 191 osobom zainteresowanym miejscami pracy zgłoszonymi przez pracodawców z Europejskiego Obszaru Gospodarczego.

W 2014 r. zorganizowano 58 giełd pracy, na które zaproszono 1 247 osób, a zgłosiło się 913 osób, spośród których zatrudnienie znalazły 464 osoby. Giełdy organizowano głównie na stanowiska: pracownik magazynowy, pracownik – operator produkcji, osoba sprzątająca, maszynista i sprzedawca-kasjer.

Pośrednicy pracy skierowali 5 037 osób do doradców zawodowych w celu udzielenia porad ułatwiających wybór zawodu, zmianę kwalifikacji, podjęcie zatrudnienia lub skierowania na specjalistyczne badania lekarskie umożliwiające wydanie opinii o przydatności zawodowej do pracy i opracowanie na tej podstawie Indywidualnego Planu Działania.

W 2014 r. pośrednicy pracy przyjęli od pracodawców **25 086** oświadczeń o zamiarze powierzenia wykonywania pracy cudzoziemcowi oraz wydali **881** informacji o braku możliwości zaspokojenia potrzeb kadrowych pracodawcy w oparciu o rejestry bezrobotnych i poszukujących pracy lub o negatywnym wyniku rekrutacji organizowanej dla pracodawcy zgłaszającego zamiar zatrudnienia cudzoziemca.

PORADNICTWO ZAWODOWE

Poradnictwem zawodowym objęto łącznie 11 768 osób w ramach 19 145 wizyt indywidualnych oraz 466 osób w ramach 32 porad grupowych. Z informacji zawodowej skorzystały 2 566 osoby podczas 216 spotkań grupowych oraz w trakcie indywidualnych wizyt.

We współpracy z Ośrodkiem Aktywizacji Zawodowej Śląskiego Okręgu Wojskowego przeprowadzono spotkanie informacyjno - szkoleniowych dla kadry oficerskiej i żołnierzy kończących służbę zasadniczą, w których wzięło udział łącznie 25 osób.

Zorganizowano trzy spotkania informacyjne dla zwalnianych grupowo pracowników z przyczyn dotyczących pracodawcy dla 25 osób.

W związku z nowelizacją ustawy o promocji zatrudnienia i instytucjach rynku pracy, z dniem 27 maja 2014 r. z mocy prawa zakończyły działalność powstałe z inicjatywy Powiatowego Urzędu Pracy kluby pracy przy ul. Glinianej 20-22 i przy pl. Solidarności 1/3/5. W zajęciach aktywizacyjnych mających na celu przygotowanie bezrobotnych i poszukujących pracy do samodzielnego poszukiwania i podejmowania zatrudnienia prowadzonych w ramach w/w klubów pracy wzięło udział 281 osób w 38 grupach.

Z zaproszeń do współpracy i udziału w zajęciach skorzystali przedstawiciele: Centrum Integracji Społecznej, Dolnośląskiego Inkubatora Przedsiębiorczości i Arbitrażu, Agencji Zatrudnienia Interkadra, Dolnośląskiej Agencji Współpracy Gospodarczej, Państwowej Inspekcji Pracy, ZSZ „Consultor” i Fundacji Aktywizacji Zawodowej Osób Niepełnosprawnych. W ramach realizowanych zadań liderzy klubów pracy organizowali również wyjścia na targi pracy odbywające się na terenie Wrocławia, m.in. Caree Expo, Targi Pracy i Mobilności oraz Akademickie Targi Pracy.

Z dostępu do informacji i elektronicznej bazy danych skorzystało łącznie 781 osób podczas 1 104 wizyt.

SZKOLENIA

W 2014 r. na szkolenia skierowano 765 osób bezrobotnych (z tego 685 mieszkańców Wrocławia i 80 osób z Powiatu Wrocławskiego).

Szkolenia ukończyło 741 osób (662 z Wrocławia, 79 z Powiatu Wrocławskiego).

	Wrocław liczba osób/% kończących szkolenia zamieszkałych we Wrocławiu	Powiat wrocławski liczba osób/% kończących szkolenia zamieszkałych w powiecie wrocławskim
osoby niepełnosprawne	26/3,93 %	2/2,53 %
wiek		
osoby w wieku 18 – 24	85/12,84 %	16/20,25 %
osoby w wieku 25 – 34	280/42,30 %	37/46,84 %
osoby w wieku 35 – 44	131/19,79 %	18/22,78 %
osoby powyżej 45 roku życia	166/25,07 %	8/10,13 %
wykształcenie		
wyższe	281/42,45 %	33/41,77 %
policealne i średnie zawodowe	152/22,96 %	18/22,78 %
średnie ogólnokształcące	74/11,18 %	12/15,19 %
zasadnicze zawodowe	96/14,50 %	9/11,40 %
gimnazjalne i poniżej	59/8,91 %	7/8,86 %

W związku z potrzebą kompleksowego przygotowywania klientów powiatowego urzędu pracy do realnych wymagań pracodawców ogromnym powodzeniem cieszą się szkolenia z praktykami u pracodawców. Z pośród 20 kursów zorganizowanych w 2014 r., aż 12 było wzbogaconych o praktykę u pracodawcy, m. in.:

- obsługa obrabiarek sterowanych numerycznie + 4 -tygodniowa praktyka u pracodawcy (w pełnym wymiarze czasu pracy),
- prace remontowo-budowlane z podstawami stolarki okiennej i drzwiowej oraz elementami prowadzenia działalności gospodarczej + 4 -tygodniowa praktyka u pracodawcy (w pełnym wymiarze czasu pracy),
- pracownik działu logistyki + 4 -tygodniowa praktyka u pracodawcy (w pełnym wymiarze czasu pracy).

Praktyki odbywały się w wymiarze od 2 do 4 tygodni, to jest od 80 do 160 godzin codziennego kontaktu z pracodawcą przy wykonywaniu konkretnych zadań na danym stanowisku pracy.

Znajomość języka obcego – zwłaszcza języka angielskiego wciąż jest atutem kandydatów do pracy, dlatego Urząd pomaga bezrobotnym w poznaniu podstaw lub doskonaleniu znajomości języków obcych na szkoleniach. Blok językowy obejmujący co najmniej 80 godzin zajęć był włączony m. in. do szkoleń:

- przygotowanie do prowadzenia księgowości w małej firmie + 4 -tygodniowa praktyka w biurze rachunkowym (w pełnym wymiarze czasu pracy), nauka języka angielskiego,
- programowanie w języku C++ i 4-tygodniowa praktyka u pracodawcy (w pełnym wymiarze czasu pracy).

Urząd Pracy finansował zadania związane z przywracaniem osób bezrobotnych na rynek pracy nie tylko ze środków Funduszu Pracy, ale też ze środków Europejskiego Funduszu Społecznego. W ramach projektu „Z nami po pracę”. Urząd skierował na szkolenia 326 osób. Uczestnicy projektu nabywali uprawnienia lub kwalifikacje kierowcy samochodów ciężarowych, monterów rusztowań, spawacza, księgowego i kosztorysanta.

W związku z dużym zapotrzebowaniem na pracowników w branży transportowej w 2014 r. Urząd kontynuował wdrożone w 2013 roku szkolenia z tematów:

- kwalifikacja wstępna przyspieszona w zakresie przewozu rzeczy – dla 20 osób,
- operator żurawi HDS – kurs zakończony egzaminem państwowym przed komisją UDT – dla 20 osób,
- prawo jazdy kategorii E/C – dla 20 osób,
- szkolenie okresowe – przewóz rzeczy – dla 20 osób;

oraz poszerzył swą ofertę szkoleniową o tematy:

- szkolenie na licencję maszynisty – skierowano 40 osób,
- programowanie w języku Java + i 4-tygodniowa praktyka u pracodawcy (w pełnym wymiarze czasu pracy) - skierowano 69 osób,
- programowanie w języku .Net i C# wraz z 4-tygodniową praktyką u pracodawcy (w pełnym wymiarze czasu pracy) - skierowano 59 osób,
- programowanie w języku C++ i 4-tygodniowa praktyka u pracodawcy (w pełnym wymiarze czasu pracy) – skierowano 35 osób.

Z uwagi na trafność doboru, potwierdzoną wysokim odsetkiem osób zatrudnionych po szkoleniu Urząd będzie nadal współpracował w z pracodawcami oferującymi praktyki.

W ramach projektu „Wrocław koduje” realizowanego w porozumieniu z Wrocławskim Centrum Akademickim przeprowadzono 3 szkolenia:

- programowanie w języku Java + i 4-tygodniowa praktyka u pracodawcy (w pełnym wymiarze czasu pracy) - skierowano 69 osób ,
- programowanie w języku .Net i C# wraz z 4-tygodniową praktyką u pracodawcy (w pełnym wymiarze czasu pracy) - skierowano 59 osób,
- programowanie w języku C++ i 4-tygodniowa praktyka u pracodawcy (w pełnym wymiarze czasu pracy) – skierowano 35 osób.

Szkolenia były realizowane na potrzeby takich pracodawców jak, m. in.: SMT Software, Nokia Solutions, Credit Suisse i Volvo.

Oczekiwanym efektem szkoleń jest zatrudnienie osób po ukończeniu nauki.

Efektywność szkoleń w 2014 r.:

	Liczba kończących szkolenia w 2014 r.	Liczba podejmujących pracę w trakcie i w okresie do 3 miesięcy po ukończeniu szkolenia	Efektywność szkoleń (w %)
Wrocław	662	338	51,06
Powiat Wrocławski	79	46	58,23
ogółem:	741	384	51,82

Bezrobotni mają też możliwość ubiegania się o skierowanie na wskazane przez siebie szkolenie. W 2014 r. Urząd sfinansował 97 kursów dla 82 osób z Wrocławia i 15 mieszkańców Powiatu, między innymi:

- operator agregatów tynkarskich,
- prawo jazdy kat. C, kat. E/C, kat. D,
- tanatopraksja,
- palacz C.O.,
- operator oczyszczalni ścieków.

W 2014 r. nie były udzielane pożyczki szkoleniowe.

W ramach aktywizacji zawodowej osób uprawnionych, Urząd ma możliwość finansowania swoim klientom kosztów egzaminów umożliwiających uzyskanie certyfikatów lub tytułów zawodowych oraz kosztów uzyskania licencji niezbędnych do wykonywania zawodu. Podobnie jak w latach ubiegłych, w roku 2014 najczęściej klienci wnioskowali o sfinansowanie egzaminów na uzyskanie prawa jazdy kat. C, kat. C/E, kat. D, pojawiła się również potrzeba sfinansowania uprawnień gospodarowania odpadami, egzaminu adwokackiego, licencji TAXI i uprawnień spawacza. Łącznie sfinansowano egzaminy 41 osobom (35 z Wrocławia i 6 z Powiatu Wrocławskiego).

Z ustawowej możliwości sfinansowania kosztów studiów podyplomowych w 2014 r. skorzystały 2 osoby z Wrocławia.

STAŻE

Organizowane przez Urząd staże w miejscu pracy cieszą się od wielu lat największą popularnością zarówno wśród pracodawców jak i bezrobotnych. Po zmianie ustawy o promocji zatrudnienia i instytucjach rynku pracy w maju 2014 r. z tej formy może korzystać szersze niż dotychczas grono osób bezrobotnych, dlatego Powiatowy Urząd Pracy we Wrocławiu znaczną część środków Funduszu Pracy przeznaczył właśnie na ten cel.

W 2014 r. pracodawcy złożyli 1 427 wniosków o organizację stażu. Zawarto 971 umów dla 1 207 osób (1 069 osób z Wrocławia i 138 osób z Powiatu Wrocławskiego).

Ponad 90% wniosków o organizację stażu złożyli pracodawcy z Wrocławia, niewiele ponad 8 % wniosków pochodziło od pracodawców z powiatu wrocławskiego.

	Liczba złożonych wniosków	%
Miasto Wrocław	1 302	91,24
Powiat Wrocławski	125	8,76
Razem:	1 427	100

W 2014 r. większość umów o organizację stażu zawarto w ramach środków EFS PO KL.

	Umowy zawarte ze środków EFS PO KL	Umowy zawarte ze środków Funduszu Pracy
Miasto Wrocław	718	175
Powiat Wrocławski	68	10
Razem:	786	185

Z zasady każdy staż powinien zakończyć się zatrudnieniem przygotowanego do pracy bezrobotnego, co jednakże z różnych przyczyn nie zawsze ma miejsce. Mimo to efektywność za 2014 r. dla staży sfinansowanych ze środków PO KL wynosi 83,26 %, a dla staży finansowanych ze środków Funduszu Pracy 71,56 %.

Od 27 maja 2014 r. bezrobotni do 30 roku życia mogą korzystać z nowej formy wsparcia jaką jest bon stażowy. W czasie obowiązywania nowego przepisu boni stażowe na 6 miesięcy otrzymało 15 osób (12 osób z Wrocławia, 3 osoby z Powiatu Wrocławskiego). Niestety nie można zbadać efektywności bonu, ponieważ nikt jeszcze nie zakończył stażu.

INSTRUMENTY RYNKU PRACY

Instrumentami rynku pracy, do których zaliczamy prace interwencyjne, refundację kosztów wyposażenia lub doposażenia miejsca pracy, dofinansowanie działalności gospodarczej, prace społecznie użyteczne, roboty publiczne, jednorazową refundację składek na ubezpieczenie społeczne, zatrudnienie wspierane, dofinansowanie wynagrodzenia dla osób powyżej 50 r.ż., bon zatrudnieniowy objęto 1 386 osób, więcej o 160 niż w roku 2013 oraz więcej o 858 w porównaniu do 2012 r.

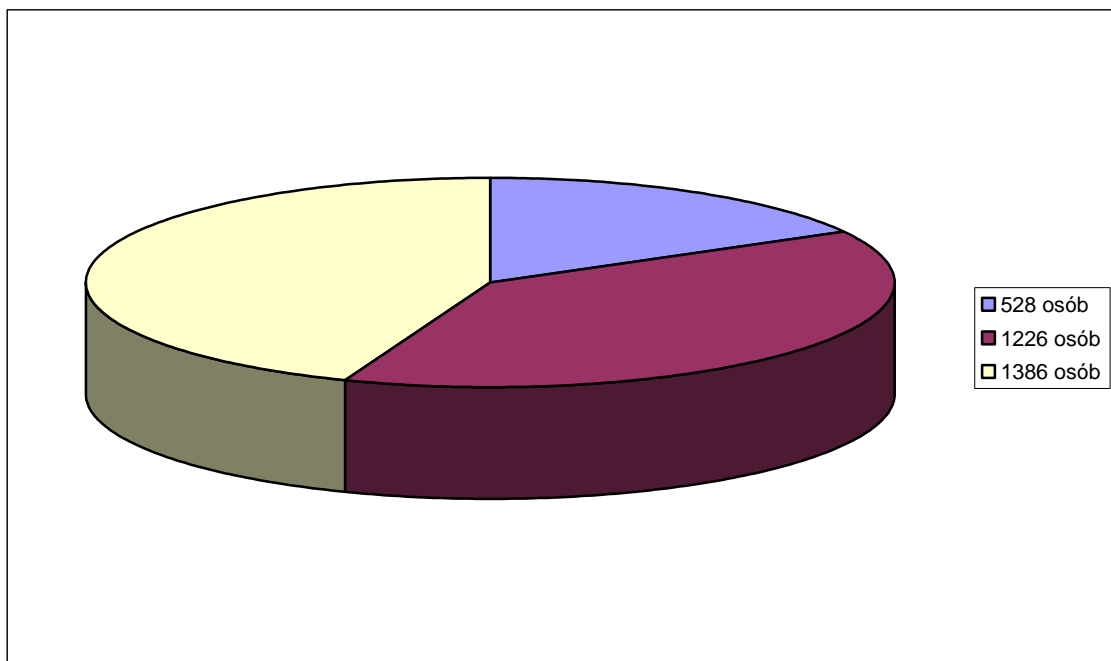

Udzielono dofinansowania na rozpoczęcie własnej działalności gospodarczej 404 osobom bezrobotnym.

ROK	2011	2012	2013	2014
ILOŚĆ DOFINANSOWAŃ	260 osób	261 osób	313 osób	404 osoby

Pomoc była skierowana do wszystkich osób bezrobotnych będących w szczególnej sytuacji na rynku pracy, a zwłaszcza osób niepełnosprawnych, powyżej 50 roku życia oraz do 24 roku życia. Wybrane programy aktywizacji skutecznie przyczyniły się do powrotu na rynek pracy bezrobotnych oraz zmniejszenia liczby osób pozostających bez pracy na terenie działania Urzędu, co potwierdzają wskaźniki efektywności zatrudnienia osób bezrobotnych po zakończeniu realizacji programów.

W poniższej tabeli przedstawiamy niektóre z naszych działań w ujęciu liczbowym

Instrumenty rynku pracy i szkolenia	Liczba złożonych wniosków	liczba zawartych umów	liczba umów monitorowanych z lat ubiegłych	liczba osób objętych instrumentem	liczba osób skierowanych	efektywność	wydatki w tys. zł
Prace interwencyjne	112	75	45	117	73	74,07	524,58
Refundacja kosztów wyposażenia lub doposażenia miejsca pracy	147	100	105	240	147	94,87	2 456,65
Dofinansowanie działalności gospodarczej	656	397	431	828	404	99,18	7 606,17
Jednorazowa refundacja ZUS	9	6	7	11	4	100	11,80
Prace społecznie użyteczne	3	3	3	133	133	12,78	145,48
Roboty publiczne	5	5	7	46	42	54,35	437,92
Zatrudnienie wspierane	4	3	0	2	2	Program niezakończony w roku 2014	6,48

Dofinansowanie wynagrodzenia dla osób powyżej 50 r.ż.	11	5	0	6	6	Program niezakończony w roku 2014	0
Bon zatrudnieniowy	8	3	0	3	3	Program nie ukończył się w roku 2014	0
Refundacja składek na ubezpieczenia społeczne dla spółdzielni socjalnej	1	0	0	0	0		0
Staż, bony stażowe	1 451	986	1	1 223	1 222	77,41	7 765,60
Szkolenia	192	97	0	765	765	51,82	5 296,09

Struktura wydatków na instrumenty rynku pracy wraz ze szkoleniami

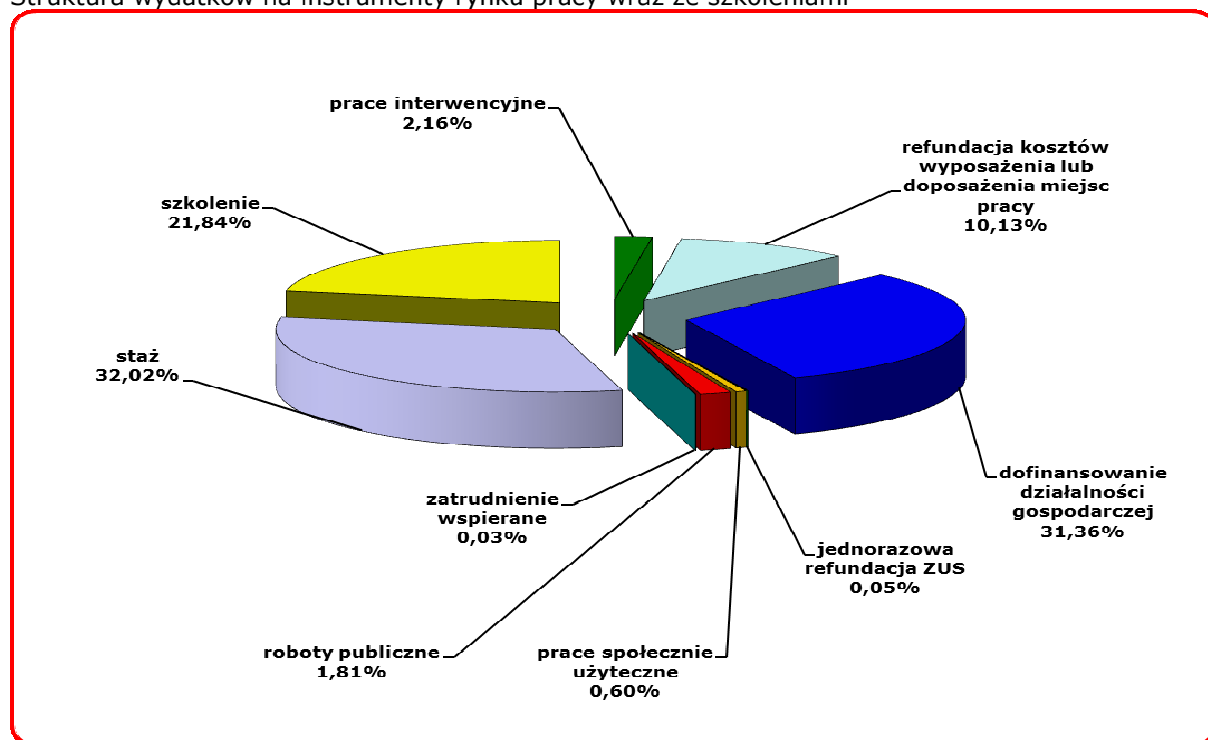

PROJEKTY RYNKU PRACY

W 2014 r. Powiatowy Urząd Pracy we Wrocławiu realizował ze środków Funduszu Pracy projekt współfinansowany z Unii Europejskiej w ramach Europejskiego Funduszu Społecznego Program Operacyjny Kapitał Ludzki Poddziałanie 6.1.3 „Z nami po pracę”. Budżet projektu w 2014 r. wyniósł **17 353 700** zł. W wyniku realizacji projektu pomoc w różnych formach wsparcia aktywizującego, umożliwiającego wejście na rynek pracy, uzyskało **1 785** osób bezrobotnych (w tym 1 016 kobiet) w podziale na kategorie (przy czym niektóre osoby mogły zostać zakwalifikowane do kilku z nich):

- **573** osoby do 24 roku życia (w tym 351 kobiet) – z czego 379 osób to tzw. młodzież NEET;
- **963** osoby do 30 roku życia (w tym kobiet 579);
- **357** osób powyżej 50 roku życia (w tym 169 kobiet);
- **504** osoby długotrwale bezrobotne (w tym 288 kobiet);
- **180** osób niepełnosprawnych (w tym 114 kobiet);
- **206** osób (w tym 99 kobiet) spośród innych niewymienionych kategorii;
- **218** osób zamieszkałych na wsi (w tym 128 kobiet).

Instrumenty i usługi rynku pracy, którymi objęto uczestników projektu w ramach proponowanego wsparcia aktywizacyjnego (osoby bezrobotne mogły skorzystać z kilku wsparć):

- szkolenia – **324 osoby** (w tym 60 kobiet);
- staże – **979 osób** (w tym 692 kobiety);
- jednorazowe środki na podjęcie działalności gospodarczej – **376 osób** (w tym 198 kobiet);
- refundacja kosztów doposażenia lub wyposażenia stanowiska pracy dla skierowanych osób bezrobotnych – **106 osób** (w tym 66 kobiet);
- Indywidualny Plan Działania – **1 785 osób** (1 016 kobiet).

Wszyscy uczestnicy byli objęci wsparciem usług przez:

- **438,5 h** – w ramach pośrednictwa pracy;
- **1 889 h** – w ramach poradnictwa zawodowego.

Efektywność zatrudnieniowa w 2014 r. przedstawia się następująco:

- szkolenia – **40%**;
- staże – **78%**;
- jednorazowe środki na podjęcie działalności gospodarczej – **100%**;
- refundacja kosztów doposażenia lub wyposażenia stanowiska pracy – **100%**.

Ogółem wskaźnik efektywności zatrudnieniowej w projekcie wyniósł **77,9%**, co należy uznać za sukces, biorąc pod uwagę specyfikę grupy osób bezrobotnych objętych wsparciem Urzędu.

W 2014 r. Urząd otrzymał dodatkowe środki z rezerw Funduszu Pracy będących w dyspozycji Ministra Pracy i Polityki Społecznej, w ramach których zrealizował dwa programy obejmujące wsparcie w postaci jednorazowych środków na podjęcie działalności gospodarczej, szkoleń i bonów stażowych. Efektywność zatrudnieniowa obu programów wyniosła **100%**.

POZOSTAŁE DZIAŁANIA

Targi Pracy

W dniach **25 kwietnia** oraz **12 września 2014** r. Centrum Aktywizacji Zawodowej Powiatowego Urzędu Pracy we Wrocławiu zorganizowało Targi Pracy dla osób bezrobotnych i poszukujących pracy zarejestrowanych w tutejszym Urzędzie oraz dla wszystkich zainteresowanych znalezieniem bądź zmianą pracy. Zaprezentowano ofertę dla osób w każdym wieku, o różnym poziomie wykształcenia i doświadczenia zawodowego. Celem Targów Pracy było umożliwienie bezpośredniego kontaktu pracodawców z poszukującymi zatrudnienia oraz promowanie aktywnej postawy na rynku pracy.

Podczas Targów, odbywających się na dziedzińcu Urzędu przy ul. Glinianej 20-22, swoją ofertę przedstawiło wielu cenionych pracodawców, wśród tegorocznych których znaleźli się: Stowarzyszenie Pomocy Wzajemnej, UPC Polska, DINO, NESTLE, SOLID SECURITY, ANOVO, SUMIKA CERAMICS, AMAZON, ADECCO, MANPOWER, ABC SERVICE, CCC, METROHOUSE, ERA sp. z o.o., BOSCH, NEONET, HS WROCŁAW, PARKER HANNIFIN, Dolnośląska Izba Rzemieślnicza, DONG-A Poland, EKO HOLDING, RW-S, GRUPPO TRADE SERVICE, TRENKWALDER, DK MARKETING, CLAR SYSTEM, EXPLOREO, Kancelaria Radców Prawnych dr P. Bojarski dr K. Schmidt-Kwiecinska, GEOBAN, SATO Polska, CSS CORP, Kancelaria Prawna NAVI LEX, OVB ALLFINANZ, Wrocławski Park Wodny i STANLEY FASTENING SYSTEMS.

Zaprezentowano także oferty pracy będące w bazie Powiatowego Urzędu Pracy we Wrocławiu oraz oferty pracy za granicą, realizowane za pośrednictwem Dolnośląskiego Wojewódzkiego Urzędu Pracy w ramach sieci EURES.

Dodatkowo w trakcie Targów Pracy odwiedzający mogli zapoznać się z możliwościami, jakie swoim klientom daje Platforma Usług Elektronicznych ZUS.

Współpraca z agencjami zatrudnienia

W ramach działań zmierzających do pozyskania jak największej liczby ofert pracy, kontynuowano bliską współpracę z agencjami zatrudnienia.

W dniu 27 marca 2014 r. w siedzibie Powiatowego Urzędu Pracy we Wrocławiu odbyło się spotkanie przedstawicieli działających we Wrocławiu agencji zatrudnienia z dyrekcją i pracownikami Powiatowego Urzędu Pracy we Wrocławiu. Celem spotkania było podsumowanie współpracy w 2013 r., wzajemna wymiana doświadczeń i oczekiwań oraz ustalenie dalszego zakresu wspólnych działań na rzecz wzrostu zatrudnienia na lokalnym rynku pracy.

Podczas spotkania poruszono zagadnienia dotyczące wysokości oraz podziału środków funduszu pracy i PO KL, będących w dyspozycji Urzędu w roku 2014, a także nowych instrumentów rynku pracy, które wprowadziła nowelizacja ustawy o promocji zatrudnienia i instytucjach rynku pracy.

W spotkaniu aktywny udział wzięli przedstawiciele agencji Sanpro Job Service, Las Serwis Centrum, Work Service, Interkadra, KS Service, Manpower oraz 3D Personnel.

Współpraca z samorządami gospodarczymi

Powiatowy Urząd Pracy we Wrocławiu, w ramach współpracy z samorządami gospodarczymi z terenu Wrocławia i Powiatu Wrocławskiego, podejmuje wspólne działania na rzecz promocji zatrudnienia i aktywizacji zawodowej osób bezrobotnych, oraz rozwoju przedsiębiorczości.

Z uwagi na dotychczasową dobrą współpracę, jak też dostrzegając konieczność jej kontynuacji i pogłębiania w kontekście wejścia w życie ustawy o zmianie ustawy o promocji zatrudnienia i instytucjach rynku pracy, PUP Wrocław zaproponował samorządom gospodarczym podpisanie porozumienia o współpracy.

W dniu 7 kwietnia 2014 r. o godz. 10.00 w siedzibie PUP Wrocław miało miejsce uroczyste podpisanie porozumienia tworzącego instytucję Partnerstwa Lokalnego na rzecz rynku pracy, z udziałem Dolnośląskiej Izby Gospodarczej, Dolnośląskiej Izby Rzemieślniczej, Łoży Dolnośląskiej Business Center Club, Zachodniej Izby Gospodarczej oraz Związku Pracodawców Dolnego Śląska.

Porozumienie ma charakter otwarty dla podmiotów zainteresowanych realizacją wspólnych działań na rzecz lokalnego rynku pracy i jest niejako wyrażeniem woli i podkreśleniem ciągłości współpracy Powiatowego Urzędu Pracy we Wrocławiu ze środowiskiem przedsiębiorców, reprezentowanym przez samorządy gospodarcze, w formie tzw. instytucji partnerstwa lokalnego (której powołanie umożliwia PUP Wrocław Ustawa o promocji zatrudnienia i instytucjach rynku pracy).

W trakcie spotkania omówiono także kwestie związane ze wzajemną współpracą w 2014 r., Urząd przedstawił prezentację na temat wysokości i podziału środków funduszu pracy oraz PO KL, będących w dyspozycji Urzędu na rok 2014. Rozmawiano także o zmianach w przepisach i nowych instrumentach rynku pracy, które wprowadzi w życie ustawa o zmianie ustawy o promocji zatrudnienia i instytucjach rynku pracy.

Współpraca z partnerami zewnętrznymi

W 2014 r. Urząd współpracował z partnerami zewnętrznymi, takimi jak Agencja Rozwoju Aglomeracji Wrocławskiej (udział w spotkaniach z inwestorami zainteresowanymi lokalizacją inwestycji na terenie Wrocławia i Powiatu Wrocławskiego, podczas których prezentowano ofertę usług i instrumentów rynku pracy), samorządy gospodarcze z Wrocławia i Powiatu Wrocławskiego, Dolnośląska Agencja Współpracy Gospodarczej (udział w spotkaniach z inwestorami zainteresowanymi lokalizacją inwestycji we Wrocławiu i w Powiecie Wrocławskim, podczas których prezentowano ofertę usług i instrumentów rynku pracy), Starostwo Powiatu Wrocławskiego, Polska Organizacja

Pracodawców Osób Niepełnosprawnych, Wyższa Szkoła Informatyki Stosowanej HORYZONT we Wrocławiu oraz media o zasięgu lokalnym i regionalnym.

W dniu 6 marca 2014 r. w siedzibie Urzędu odbyło się spotkanie dyrekcji i pracowników Powiatowego Urzędu Pracy we Wrocławiu z kierownikami Ośrodków Pomocy Społecznej z Wrocławia oraz Powiatu Wrocławskiego. W związku z zadaniami PUP Wrocław oraz planowanymi zmianami przepisów, regulujących pracę urzędów pracy, w trakcie spotkania poruszono kwestie wysokości i podział środków funduszu pracy oraz PO KL, będących w dyspozycji tutejszego Urzędu na 2014 r., nowelizacji ustawy o promocji zatrudnienia i instytucjach rynku pracy i jej wpływu na funkcjonowanie urzędów pracy, zaprezentowano nowe instrumenty rynku pracy, Program Aktywizacja i Integracja oraz poczyniono ustalenia dotyczące bieżącej współpracy ośrodków pomocy społecznej z Urzędem w zakresie wsparcia osób będących klientami wspólnymi instytucji.

Projekt „Nowy start”

W dniu 25 lutego 2014 r. zostało podpisane porozumienie między gminą Wrocław, Miejskim Ośrodkiem Pomocy Społecznej we Wrocławiu oraz Powiatowym Urzędem pracy we Wrocławiu w sprawie realizacji projektu „Nowy start”. Celem projektu jest wzmocnienie potencjału zawodowego i wyrównanie deficytów 20 bezrobotnym mieszkańcom miasta zagrożonym wykluczeniem społecznym, poprzez ich udział w zajęciach reintegracji społeczno-zawodowej oraz zatrudnieniu wspieranym. Projekt w imieniu miasta Wrocławia prowadzi Centrum Integracji Społecznej.

Program „Absolwent stażysta”

W dniu 17 marca 2014 r. Powiatowy Urząd Pracy we Wrocławiu zawarł porozumienie z Wydziałem Prawa, Administracji i Ekonomii Uniwersytetu Wrocławskiego, w ramach programu „Absolwent stażysta”. Celem porozumienia jest nabycie przez 30 absolwentów Wydziału umiejętności praktycznych i doświadczenia zawodowego w miejscu pracy w ramach stażu finansowanego przez Urząd Pracy. Biuro Karier Uniwersytetu Wrocławskiego wyszukiwało pracodawców zainteresowanych przyjęciem na staż absolwentów Wydziału, natomiast pracodawcy składali wnioski stażowe dla wybranych przez siebie kandydatów. Planowanym efektem programu było uzyskanie przez co najmniej 70% uczestników zatrudnienia jest podjęcie pracy przez wszystkich uczestników.

Projekt „Pewniak na rynku pracy – poszukiwanie na rynku pracy specjalności na studiach II stopnia na kierunku Informatyka”

W dniu 18 kwietnia 2014 r. Urząd Pracy we Wrocławiu podpisał list intencyjny z Wrocławską Wyższą Szkołą Informatyki Stosowanej „Horyzont” w sprawie realizacji projektu „Pewniak na rynku pracy – poszukiwanie na rynku pracy specjalności na studiach II stopnia na kierunku Informatyka”. Głównym celem projektu jest zachęcenie osób dążących do zmiany lub uzupełnienia swoich kwalifikacji zawodowych do kontynuowania nauki na studiach drugiego stopnia o profilu informatycznym, na specjalnościach najbardziej przydatnych dla aktualnych potrzeb rynku pracy i gospodarki.

List intencyjny w sprawie wzajemnej współpracy Urzędu Pracy z Zakładem Ubezpieczeń Społecznych

W dniu 12 maja 2014 r. został podpisany list intencyjny z wrocławskim oddziałem Zakładu Ubezpieczeń Społecznych, którego celem jest podjęcie współpracy w zakresie realizacji niektórych zadań statutowych PUP Wrocław i ZUS, a w szczególności w zakresie aktywizacji zawodowej osób bezrobotnych i poszukujących pracy, informacji o usługach dla pracodawców oraz osób ubezpieczonych, jak również poprawy edukacji osób bezrobotnych w zakresie stosowania przepisów regulujących kwestie ubezpieczeń społecznych i procedur obowiązujących w ZUS. Strony zadeklarowały chęć współpracy

w zakresie realizacji zadań poprzez wzajemny udział w realizacji prowadzonych przez siebie działań, w tym udział w przedsięwzięciach takich jak Dni Ubezpieczonego, Tydzień Przedsiębiorcy, Dzień Otwarty dla Osób Niepełnosprawnych, Dni Konsultacyjno - Informacyjne, Targi Pracy, czy też Dni Otwarte oraz upowszechnianie informacji na temat innych istotnych projektów i przedsięwzięć oraz zmian przepisów prawa, poprzez dystrybucję w siedzibach obu instytucji drukowanych materiałów informacyjnych (plakatów, ulotek, broszur) oraz za pośrednictwem stron internetowych, newsletterów oraz ekranów multimedialnych.

Umowa partnerska na rzecz wzrostu zatrudnienia i rozwoju zasobów ludzkich

W dniu 15 maja 2014 r. Dyrektor Powiatowego Urzędu we Wrocławiu wraz z dyrektorami pozostałych 26 urzędów pracy z terenu Dolnego Śląska podpisał umowę partnerską z Dolnośląskim Wojewódzkim Urzędem Pracy we Wrocławiu na rzecz wzrostu zatrudnienia i rozwoju zasobów ludzkich w Województwie Dolnośląskim. Istotą umowy jest dążenie do osiągnięcia wysokiego poziomu zatrudnienia w regionie, większej mobilności zasobów ludzkich oraz wzrostu kompetencji jego mieszkańców, w powiązaniu z potrzebami regionalnej gospodarki.

Forum Inwestycyjne Powiatu Wrocławskiego

W dniu 5 czerwca 2014 r. w odpowiedzi na zaproszenie Starosty Powiatu Wrocławskiego, podczas pierwszej edycji Forum Inwestycyjnego Powiatu Wrocławskiego na Zamku Topacz w Ślęzy, przedstawiciel Powiatowego Urzędu Pracy we Wrocławiu zaprezentował możliwości współpracy z pracodawcami, w szczególności finansowe formy wsparcia pracodawców w zatrudnianiu skierowanych przez Urząd bezrobotnych, usługi i instrumenty realizowane w ramach środków Funduszu Pracy będących w dyspozycji tutejszego Urzędu oraz zaprosił do ścisłej współpracy, biorąc pod uwagę korzyści z niej wynikające zarówno dla pracodawców jak i osób bezrobotnych.

Program Aktywizacja i Integracja

W dniu 21 października 2014 r. Urząd Pracy zawarł porozumienie z MOPS we Wrocławiu w sprawie realizacji Programu Aktywizacja i Integracja w zakresie aktywizacji zawodowej i integracji społecznej bezrobotnych mieszkańców Wrocławia będących klientami pomocy społecznej.

Profilowanie osób bezrobotnych

W związku z wprowadzeniem z dniem 27 maja 2014 r. obowiązkowego profilowania osób bezrobotnych Urząd ustalił profile zarejestrowanym osobom bezrobotnym. Łącznie ustalono 22 641 profili. Profil I ustalono w 1 716 przypadkach, profil II ustalono w 15 272 przypadkach, profil III ustalono w 5 653 przypadkach.

Dni Informacyjno-Konsultacyjne

W celu zwiększenia stanu wiedzy klientów o możliwościach korzystania z usług rynku pracy oraz promowania usług Urzędu Pracy dwukrotnie zorganizowano dni informacyjno - konsultacyjnymi, na które zaproszono osoby niepełnosprawne, młodzież oraz osoby po 50 roku życia. Specjaliści ds. rozwoju zawodowego udzielali informacji o formach wsparcia i warunkach, jakie należy spełnić, aby można było uzyskać pomoc oraz byli pomocni w wypełnianiu wniosków.

Dla pracodawców zorganizowano również bezpłatne konsultacje dla zainteresowanych problemem aktywizacji zawodowej. Odbyły się one w ramach dwóch bloków, prezentacji ogólnej oraz szczegółowych konsultacji ze specjalistami ds. programów w następujących terminach:

- 13 stycznia 2014 r. – biorący w nich udział przedsiębiorcy, w większości nie korzystający z usług Urzędu, wykazywali zainteresowanie skorzystaniem z przedstawionych propozycji wyrażając gotowość przyjęcia osób bezrobotnych;
- 21 marca 2014 r. – celem było promowanie zorganizowania miejsc odbywania staży dla osób z tzw. kategorii NEET;
- 28 marca 2014 r. – celem było promowanie zorganizowania miejsc odbywania staży dla osób powyżej 50-go roku życia oraz niepełnosprawnych;
- 9 maja 2014 r. – celem było wsparcie w zatrudnieniu osób bezrobotnych, które po odbyciu kary pozbawienia wolności nie podjęły zatrudnienia.

Inne działania

W ramach współpracy z partnerami rynku pracy pośrednicy pracy uczestniczyli w następujących przedsięwzięciach:

- 2 kwietnia – w konferencji podsumowującej Miejski Program Wsparcia Współpracy Szkolnictwa Wyższego oraz Sektora Aktywności Gospodarczej „Mozart: WIĘCEJ LEPSZEJ PRACY DLA WROCŁAWIAN”;
- 25 kwietnia i 12 września – w organizacji Targów Pracy w Centrum Aktywizacji Zawodowej Powiatowego Urzędu Pracy we Wrocławiu;
- 5 maja – w seminarium „Monitoring współpracy urzędów pracy i ośrodków pomocy społecznej oraz identyfikacja i upowszechnienie dobrych praktyk w tym zakresie”;
- 6 i 7 maja – w szkoleniu „Zlecenie działań aktywizacyjnych – nowe narzędzie Publicznych Służb Zatrudnienia”;
- 14 maja – w debacie dotyczącej Województwa Dolnośląskiego, organizowanej w ramach cyklu spotkań Region-Gospodarka-Unia;
- 23 maja – w Targach Pracy i informacji o mobilności organizowanych przez EURES;
- 28 maja – w konferencji „My–monitorujemy, Ty–odnosisz sukces”, organizowanej przez Uniwersytet Przyrodniczy we Wrocławiu w celu zaprezentowania testowanego portalu internetowego do monitorowania losów absolwentów w kontekście dostosowania oferty edukacyjnej do potrzeb gospodarki opartej na wiedzy i wymogów rynku pracy;
- 11 czerwca – w spotkaniu organizowanym przez Ministerstwo Spraw Wewnętrznych na temat „Przeciwdziałania handlowi ludźmi do pracy przymusowej: diagnoza problemów, usprawnienie współpracy i systemowe podejście”;
- 21 lipca – w konferencji upowszechniającej rezultaty projektu „Wdrożenie programu opieki dziennej nad dziećmi w wieku do lat 3 na terenie Gminy Wrocław”;
- 18 września – współudział z pracownikami ośrodków pomocy społecznej w szkoleniu z Programu Aktywizacja i Integracja;
- 28 września – w konferencji upowszechniającej Projekt Innowacyjny Pomorska Fabryka Desingu realizowany przez Powiatowy Urząd Pracy w Gdańsku wraz z Gdańską Fundacją Przedsiębiorczości;
- 30 września – w grupie roboczej zajmującej się obszarem aktywizacji społecznej i zawodowej, w tym wypadku Romów rumuńskich z Wrocławia, organizowanej przez Wydział Spraw Obywatelskich i Cudzoziemców Dolnośląskiego Urzędu Wojewódzkiego;
- 3 października – w konferencji upowszechniającej dobre praktyki w pracy ze społecznością romską w ramach projektu „Różni Obywatele – jedno miasto”, organizowana przez Centrum Informacji i Rozwoju Społecznego;
- 7 października – w konferencji w ramach projektu Instytutu Badań Edukacyjnych „Budowa krajowego systemu kwalifikacji”;
- 21 listopada – w konferencji „Aktywizacja zawodowa osób po pięćdziesiątym roku życia” organizowana przez Stowarzyszenie In Posterum;
- 24 listopada – w uroczystych obchodach Dnia Pracownika Socjalnego Miejskiego Ośrodka Pomocy Społecznej we Wrocławiu;
- 27 listopada – w konferencji podsumowująca VI edycję projektu „Postaw na aktywność”, którego celem jest aktywizacja społeczna i zawodowa osób zagrożonych

wykluczeniem społecznym, organizowana przez Powiatowe Centrum Pomocy Rodzinie we Wrocławiu.

Doradcy zawodowi przeprowadzili cztery spotkania informacyjne dla młodzieży z Zespołu Szkół Nr 25 dla 40 uczniów klas maturalnych.

Przygotowano obszerne opracowanie pt. „Analiza rynku pracy powiatu wrocławskiego i miasta Wrocław - 2014 rok”, poprzedzone badaniami ankietowymi pracodawców i bezrobotnych.

W dniu 28 maja 2014 r. odbyło się spotkanie studyjne ze studentami IV roku pedagogiki Uniwersytetu Wrocławskiego mające na celu przedstawienie osobom kończącym studia możliwości rozwoju zawodowego i pracy w publicznych służbach zatrudnienia.

OBSŁUGA FORMALNA KLIENTÓW

W 2014 r. wydano **71 297** decyzji administracyjnych w sprawach związanych ze statusem i uprawnieniami osób, do których zastosowanie miały przepisy ustawy o promocji zatrudnienia i instytucjach rynku pracy.

Bezrobotnym wydano **123 971** zaświadczeń, w tym **10 312** w systemie SEPI – w ramach elektronicznej i bez udziału klienta wymiany danych pomiędzy Urzędem Pracy a ośrodkami pomocy społecznej.

Jedynie **384** decyzji zostało zaskarżonych do Wojewody Dolnośląskiego, co stanowi około **0,54 %** wydanych decyzji. Zestawienie zbiorcze wydanych decyzji zawiera załącznik do niniejszego sprawozdania.

SKARGI I WNIOSKI

W 2014 r. złożono 28 skarg i 5 wniosków. Tylko jedna skarga była uzasadniona.

WARUNKI FUNKCJONOWANIA URZĘDU

Na mocy porozumienia z jednym z komorników sądowych wdrożono system SEPI (Samorządowej Elektronicznej Platformy Informacyjnej) umożliwiający elektroniczną i bez udziału klienta wymianę danych pomiędzy Urzędem, a komornikiem sądowym z Wrocławia. Według stanu na dzień 31 grudnia 2014 r. w Urzędzie zatrudnionych było 211 osób, w tym 45 pośredników pracy, 23 doradców zawodowych, 20 specjalistów ds. rozwoju zawodowego i 20 specjalistów ds. programów, pełniących funkcję doradców klienta.

ARCHIWUM MIEJSKIE WROCŁAWIA

ZASÓB ARCHIWUM

Archiwum Miejskie Wrocławia przechowuje akta zlikwidowanych jednostek komunalnych (*przedsiębiorstw komunalnych*) i placówek oświatowych (*m.in. szkoły, przedszkola, zespoły szkolno-wychowawcze, poradnie pedagogiczne, itp.*) oraz istniejących gminnych jednostek organizacyjnych na warunkach i zasadach wynikających z odrębnie zawartych porozumień w łącznej liczbie **390** (*w tym są też akta jednostek wchłoniętych przez ostatnią likwidowaną instytucję*), co stanowi **ok. 3 315 mb** dokumentacji aktowej.

DZIAŁALNOŚĆ MERYTORYCZNA

Działalność merytoryczna Archiwum Miejskiego skupiona jest przede wszystkim na następujących zadaniach:

- Udostępnianie zasobu archiwalnego poprzez:

- wystawianie zaświadczeń do rent, emerytur, kapitału początkowego np. o wynagrodzeniu, zatrudnieniu, okresach składkach i nieskładkowych itp.,
- wydawanie uwierzytelnionych kserokopii przechowywanej dokumentacji,
- wypożyczenia dokumentacji do sądów okręgowych i rejonowych,
- udostępnianie dokumentacji do wglądu w siedzibie archiwum (*np. pracownikom izby skarbowej i urzędów skarbowych, pracownikom Zarządu Zasobem Komunalnym, itp.*),
- wystawianie innych zaświadczeń.

Rok	Wydano dokumentów
2014	8 191

- Przejmowanie akt zlikwidowanych i przekształcanych jednostek komunalnych i placówek oświatowych.
Po negocjacjach mających na celu ustalenie warunków przejęcia dokumentacji zawarto porozumienia w sprawie przejęcia i obsługi akt z następującymi jednostkami gminy Wrocław:
 - Centrum Usług Informatycznych we Wrocławiu,
 - Wrocławskie Centrum Rozwoju Społecznego we Wrocławiu,
 - Młodzieżowe Centrum Sportu we Wrocławiu.
 Archiwa tych jednostek będą sukcesywnie przekazywane do Archiwum Miejskiego Wrocławia.
- Bieżące opracowywanie i konserwowanie przechowywanego zasobu aktowego.
W 2014 r. uporządkowano i poddano konserwacji 61 000 jednostek archiwalnych.
- Zbieranie danych do katalogu akt zlikwidowanych zakładów pracy (państwowych, samorządowych podlegających Marszałkowi Woj. Dolnośląskiego, spółdzielni pracy, spółek cywilnych, spółek z o.o.)
- Bieżąca współpraca z Archiwum Państwowym we Wrocławiu (konsultacje archiwalne), sądami, Zakładem Ubezpieczeń Społecznych, urzędami administracji państwowej i samorządowej, itp.
- Prowadzenie spraw bieżących: korespondencja, przyjmowanie podań telefoniczne i bezpośrednio w Sekretariacie Archiwum udzielanie informacji i porad nt. miejsca przechowywania dokumentacji pracowniczej.
W 2014 r. udzielono **4 797** takich informacji.

KULTURA

Rok 2014 dla kultury Wrocławia to kolejny etap przygotowań do Europejskiej Stolicy Kultury 2016. Realizowano politykę mecenatu – organizowano otwarte konkursy ofert oraz nabory ofert, dofinansowywano cenne kulturalne inicjatywy, rozdano wiele stypendiów dla uzdolnionej artystycznie młodzieży, wręczono nagrody w zakresie kultury. W październiku miały miejsce Światowe Dni Muzyki. Kolejny raz odbyło się Święto Wrocławia. Ponadto wykonywano czynności organizatora wobec 26 instytucji kultury (dotacje podmiotowe, sprawozdawczość, prowadzenie rejestru instytucji kultury, nadawania i opiniowanie dokumentów organizacyjnych instytucji (statut, regulamin organizacyjny), które realizowały swoje programy. Doszło także do połączenia Filharmonii im. Witolda Lutosławskiego z Międzynarodowym Festiwalom Wratsilavia Cantans i stworzenia Narodowego Forum Muzyki – nowoczesnej instytucji, którą Miasto Wrocław współprowadzi z Ministrem Kultury i Dziedzictwa Narodowego oraz Województwem Dolnośląskim. Najważniejsze wydarzenia i liczby przedstawiono poniżej.

EUROPEJSKA STOLICA KULTURY 2016

Do przygotowania i realizacji programu Wrocław - ESK 2016 jeszcze w 2012 r. utworzono instytucję kultury Biuro Festiwalowe Impart 2016 (BFI 2016).

Biuro Festiwalowe Impart 2016 rok 2014 rozpoczęło organizacją serii otwartych spotkań z Kuratorami ESK odpowiedzialnymi za program artystyczny Europejskiej Stolicy Kultury Wrocław 2016 – Forum ESK. Comiesięczne prezentacje kuratorskie były doskonałą okazją do zapoznania się z wybranymi aspektami programu ESK Wrocław 2016; zaprezentowane projekty stały się natomiast przedmiotem otwartych dyskusji, umożliwiających wymianę myśli między organizatorami obchodów, a mieszkańcami Wrocławia.

W 2014 r. Instytucja mocno zaakcentowała swoją obecność na arenie międzynarodowej, jak również prowadziła intensywne rozmowy na temat rozwijania projektów programowych z partnerami zagranicznymi. Na przestrzeni minionego roku odbyły się liczne spotkania i wizyty studyjne mające na celu nawiązanie współpracy międzynarodowej, organizację wspólnych projektów artystycznych i kulturalnych oraz wymianę doświadczeń z innymi Europejskimi Stolicami Kultury, m. in. z Mons (ESK 2015), Umeå (ESK 2014) i Rygą (ESK 2014).

Szczególnie istotne w kontekście międzynarodowej polityki kulturalnej Biura były spotkania z przedstawicielami Fundacji Eu-Japan Fest, japońskiej organizacji rokrocznie współpracującej z Europejskimi Stolicami Kultury oraz wizyty studyjne reprezentantów Fundacji Donostia 2016 odpowiedzialnej za program ESK San Sebastian 2016. Ważnym aspektem bieżącej działalności Biura była również intensywna współpraca z miastem Lwów, która w 2014 r. zaowocowała wizytą studyjną oficjalnej delegacji z Ukrainy oraz organizacją we Lwowie wernisażu wystawy Interaktywny Plac Zbaw i Międzynarodowego Seminarium Bibliotekarzy, przedsięwzięcia będącego elementem III Polsko-Ukraińskiego Festiwalu Partnerstwa oraz XXI Forum Wydawców.

W ramach przygotowań do Europejskiej Stolicy Kultury 2016 w 2014 r. Biuro Festiwalowe IMPART 2016 zrealizowało wiele projektów, do których zaliczyć należy m.in.:

Společná Akademię Kultury, czyli cykl comiesięcznych debat i warsztatów prowadzonych przez znanego dziennikarza Jacka Żakowskiego. Centralnym elementem Akademii jest dyskusja dotycząca kultury rozumianej szeroko, w jej wzajemnych powiązaniach z innymi sferami życia: ekonomiczną, edukacyjną czy ekologiczną. W 2014 r. zostało zorganizowanych 6 comiesięcznych spotkań, w okresie od stycznia do czerwca.

Drugą już edycję projektu **BASK – Otwartej Pracowni Kultury Baskijskiej**. Podczas trwającego trzy dni wydarzenia, na którego potrzeby zostały zaadaptowane przestrzenie wrocławskiego Dworca Świebodzkiego, uczestnicy projektu poprzez udział w licznych warsztatach, projekcjach filmowych oraz towarzyszących im koncertach mogli zapoznać

się z obyczajami, językiem oraz sztuką regionu, którego stolica wraz z Wrocławiem będzie piastowała tytuł Europejskiej Stolicy Kultury w roku 2016.

Aby zachęcić oraz zmobilizować mieszkańców Wrocławia do współtworzenia programu Europejskiej Stolicy Kultury Wrocław 2016, w 2014 r. została zorganizowana pierwsza, pilotażowa edycja programu **mikroGRANTY ESK 2016**. Główną ideą programu jest wsparcie oddolnych inicjatyw artystycznych oraz zaangażowanie jak największej liczby mieszkańców Wrocławia do współtworzenia oferty kulturalnej miasta. W ramach dwóch przeprowadzonych naborów wyłoniono trzynaście zwycięskich projektów adresowanych do szerokiego grona odbiorców, dzieci, młodzieży, dorosłych i seniorów. Wśród propozycji zrealizowanych w 2014 r., znalazły się działania dedykowane nie tylko mieszkańcom centrum, ale przede wszystkim, dzielnic i osiedli peryferyjnych, jak np. Stacja Wrocław-Brochów czy Gotowi do Startu.

Program **Mosty**, nad którym opiekę artystyczną sprawuje Chris Baldwin, Kurator ESK Wrocław 2016 ds. performance. Aby wziąć udział w programie na podstawie historii wybranego mostu, należało przygotować projekt wydarzenia kulturalno-artystycznego inspirowanego jego dziejami. W wyniku kilkustopniowego naboru, do programu zostało zakwalifikowanych dwadzieścia sześć projektów, których realizację na wybranych mostach w czerwcu 2015 r. planuje się połączyć z ogłoszeniem programu Europejskiej Stolicy Kultury Wrocław 2016.

W 2014 r. Biuro Festiwalowe IMPART 2016 zrealizowało także pilotażowe edycje dwóch międzynarodowych programów rezydencyjnych.

Program Rezydencji Artystycznych ESK 2016, którego głównym celem jest tworzenie więzi kulturalnych pomiędzy Wrocławiem i San Sebastián – dwoma miastami, które w 2016 r. będą piastowały tytuł Europejskiej Stolicy Kultury.

W ramach ubiegłorocznej edycji programu trzyosobowe grupy artystów wyłonione w drodze otwartego konkursu zgłoszeń otrzymały możliwość realizacji swoich autorskich projektów inspirowanych polską bądź baskijską kulturą podczas niespełna miesięcznej rezydencji, a także prezentację efektów pracy szerszej publiczności. W pierwszej edycji programu miasto Wrocław reprezentowały Natalia Romaszkan, Ewa Służyńska, Magdalena Kreis, które w partnerskim San Sebastian zrealizowały projekt pt. Po drugiej stronie stołu;

Projekt **CyberAKADEMIA**, który służyć ma przede wszystkim rozwijaniu kompetencji medialnych i informacyjnych dedykowanych polskim i zagranicznym kadrom kultury. Istotą projektu jest przygotowanie animatorów życia kulturalnego, marketingowców i PR-owców, do świadomego korzystania z nowych mediów, nowych zasobów informacji i kreowania przy ich użyciu nowych jakości. Uczestnicy zakwalifikowani do projektu, podczas dwóch pięciodniowych rezydencji we Wrocławiu mogli wziąć udział w licznych warsztatach i szkoleniach, a także zapoznać się z ofertą kulturalną miasta. Pierwsza edycja projektu została podsumowana publikacją Jak radzić sobie z mediami, udostępnioną na stronie internetowej ESK.

Istotnym, całorocznym przedsięwzięciem zorganizowanym przez Biuro Festiwalowe IMPART 2016 we współpracy z Fundacją Jutropera była II edycja cyklu **Głos wykluczonych**. Głównym tematem działań prowadzonych w 2014 r. był spektakl teatralny Generation P: Prokofiev według autorskiego scenariusza Michała Znanieckiego. Do realizacji spektaklu zaproszona została grupa dzieci, podopiecznych Wrocławskiego Centrum Opieki i Wychowania, które przez cały rok przygotowywały widowisko pod opieką artystyczną Michała Znanieckiego oraz instruktorów Fundacji Jutropera. Efekty pracy zostały zaprezentowane podczas dwóch spektakli teatralnych, zaprezentowanych w Studiu na Grobli Instytutu im. Jerzego Grotowskiego oraz Teatrze Muzycznym Capitol.

Ciekawym przedsięwzięciem zainicjowanym na przestrzeni 2014 r. było ogłoszenie otwartego konkursu na grę przygodową dedykowaną Wrocławowi oraz promującą miasto jako Europejską Stolicę Kultury. Gra Misja Wrocław, zrealizowana przez firmę TKGames, miała swoją premierę podczas otwarcia targów Hall of Games w Hali Stulecia.

Ważnym elementem lokalnej polityki kulturalnej Biura w 2014 r. było także wspieranie wrocławskiego sektora kultury. Poprzez szerokie spektrum działań składających się na programu Akademii Europejskiej Stolicy Kultury Wrocław 2016 zapoczątkowało długofalowy proces wzmacniania potencjału wrocławskiego sektora kultury.

W 2014 r. w ramach programu Akademii Biuro Festiwalowe IMPART 2016 wraz z Kancelarią Lassota zorganizowało całoroczny cykl szkoleń Kultura w zgodzie z prawem skierowanych do pracowników instytucji kultury. Tematyka spotkań obejmowała wybrane zagadnienia prawne przydatne w związku z działaniami planowanymi w kontekście przedsięwzięć i projektów realizowanych w ramach Europejskiej Stolicy Kultury 2016.

Elementem programu Akademii była również organizacja we współpracy z Fundacją Impact dwudniowego szkolenia z zakresu pozyskiwania i budowania widowni oraz metodyki pracy z publicznością - Audience Development.

W 2014 r. Biuro Europejskiej Stolicy Kultury wraz z Narodowym Centrum Kultury zorganizowało szereg działań kulturalnych o zasięgu lokalnym i ogólnopolskim, do których zaliczyć należy przede wszystkim:

- wystawę modelowego osiedla Europejskiej Stolicy Kultury Wrocław 2016 - Nowe Żerniki w Galerii Kordegarda w Warszawie,
- debatę Prawo do Kultury: nowe obywatelstwo, czyli jedno z serii cyklicznych spotkań, których celem jest wpisanie Prawa do kultury do Protokołu Dodatkowego Konwencji o Ochronie Praw Człowieka i Podstawowych Wolności (EKPC) Rady Europy z 1950 r.,
- czwartą edycję Ogólnopolskiej Giełdy Projektów, całorocznego wydarzenie zainicjowanego przez Narodowe Centrum Kultury, które jest skierowane do aktywnych przedstawicieli sektora kultury. Kluczowym punktem programu ubiegłorocznej Giełdy była prezentacja w Teatrze Muzycznym Capitol dwudziestu dobrych praktyk projektowych z całej Polski, wybranych przez niezależny zespół ekspercki.

W 2014 r. Biuro Festiwalowe IMPART 2016 zorganizowało bądź współorganizowało szereg przedsięwzięć kulturalnych i artystycznych, będących elementami programów kuratorskich Europejskiej Stolicy Kultury Wrocław 2016. Do najważniejszych z nich należy zaliczyć:

- **w ramach programu** Sztuk Wizualnych ESK Wrocław 2016: konkurs na projekt gadżetu dla Europejskiej Stolicy Kultury Wrocław 2016, przy współpracy z Akademią Sztuk Pięknych im. Eugeniusza Gepertha, Komiksofon, we współpracy ze Stowarzyszeniem Komiksofon, Grand Press Photo 2014, we współpracy z Miesięcznikiem Press;
- **w ramach programu** Literatura i Czytelnictwo ESK Wrocław 2016: Wybory Literackie, przy współpracy z wrocławskim Stowarzyszeniem Garaże Kultury, Europejski Port Literacki, wraz z Biurem Literackim Artur Burszta, Europejską Noc Literatury;
- **w ramach programu** Film ESK Wrocław 2016: konkurs filmowy Powiększenie w ramach Festiwalu T-Mobile Nowe Horyzonty, przy współpracy ze Stowarzyszeniem Nowe Horyzonty;
- w ramach programu Teatr ESK Wrocław 2016: drugą edycję Międzynarodowego Festiwalu Teatrów dla dzieci, przy współpracy z Wrocławskim Teatrem Dzieci oraz Międzyplanetarnym Królestwem Sztuki Wolimierz, drugą edycję Laboratorium ruchu ESK 2016, wraz z Instytutem Muzyki i Tańca.

Na scenie BFI 2016 w ciągu całego roku miały miejsce liczne imprezy: koncerty, wystawy, spektakle, spotkania autorskie etc. Zrealizowano **około 200 imprez w ramach Teatru Piosenki, Wrocławskiego Teatru dla Dzieci oraz pomysłów autorskich pionu producenckiego.**

Z ogromnym sukcesem od ponad roku, grana jest własna produkcja, spektaklu akrobatyczno-tanecznego „Prometeusz” z udziałem aktorów/akrobatów w reżyserii Kamila Przybosia.

Po raz 50. w kwietniu odbył się jubileuszowy festiwal jazzowy - Jazz nad Odrą, który swoim programem stał się wyjątkowym wydarzeniem medialnym i niezapomnianą jubileuszową edycją.

W 2014 r. odbyło się 25 koncertów oraz 3 wystawy. Miłośnicy jazzu wysłuchali m.in. Terence'a Blancharda, Petera Cincotti, Kenny Garretta, Hiromi w jej niezwykłym projekcie TRIO, laureata nagrody grammy – Gregory Portera oraz wyjątkowego koncertu finałowego – SBB Reunion.

W maju dla dzieci odbył się Ogólnopolski Przegląd Dziecięcych Filmów Animowanych – Halo Echo.

Grono twórców filmowych, związanych z środowiskami dzieci tworzących filmy i entuzjastów tej twórczości, podjęło inicjatywę stworzenia ogólnopolskiego FORUM prezentacji dziecięcej twórczości filmowej. Działania podyktowane były społeczną potrzebą ogarnięcia i uporządkowania pokaźnej części dorobku polskiej animacji filmowej, zaniedbywanej i marginalizowanej, bo tworzonej przez nieświadome wartości swoich prac dzieci. Autorzy projektu próbują wykazać, że poważne traktowanie tego obszaru dokonań twórczych dopełnia, dodaje niezbędnego kolorytu, sensu, a także uzupełnia bardzo wątlą i rwącą się sztafetę pokoleń twórców filmów animowanych.

Główną intencją inicjatorów przedsięwzięcia było zebranie informacji o wszystkich polskich dzieciach tworzących filmy animowane oraz dotarcie do nich niezależnie od miejsc, w których tworzą swoje dzieła filmowe. Tak więc w wyniku realizacji przedsięwzięcia na terenie Polski powstało kilkanaście ośrodków, działających przy różnych instytucjach kultury i oświaty, których liderzy „halo echo” będą docierać do wszystkich zakątków swojego regionu i proponować dzieciom tworzącym filmy skorzystanie z mecenatu zorganizowanej struktury.

Czas letni to muzyka organowa i 21 edycja festiwalu **Non Sola Scripta**. Festiwal jest cyklem koncertów o jednej i wyjątkowej formule programowej. Określa ją łaciński tytuł informujący, że nie tylko to, co jest zapisane w tekście lub partyturze nutowej, jest treścią festiwalowych prezentacji.

Jesień w BFI 2016, to czas festiwalu i druga edycji Międzynarodowego Festiwalu Dla Dzieci, zapisująca się sukcesem medialnym i frekwencyjnym. W ciągu pięciu dni festiwalu odwiedziło nas około 4 886 uczestników.

II Festiwal Teatrów Dla Dzieci we Wrocławiu to początek procesu, w którym chcemy oczarować dzieci dobrymi spektaklami, a dorosłym otworzyć oczy na wielką wagę obcowania dzieci ze sztuką. Sztuka teatralna jest formą wyjątkową, syntezą obrazu, ruchu, muzyki i przez to działa uwrażliwiająco i rozwijająco w wielu aspektach. W sztuce dla dziecka ważnym elementem jest zabawa, która poprzez teatr staje się formą pracy z dziećmi i co za tym idzie, działa na poziomie wrażliwości, kształtowania estetyki, ekspresji ruchu, odkrywania własnego ciała, pojęcia wyjątkowej przestrzeni teatralnej i przestrzeni codziennej.

Festiwal był pierwszym w Polsce międzynarodowym wydarzeniem dla widzów poniżej 10 roku życia. Oprócz dobrej zabawy, to również czas edukacji, spotkań, rozmów i debat na temat praw dziecka i obowiązku dorosłych w zapewnieniu dzieciom dostępu do szeroko pojętej kultury, sztuki i edukacji.

W listopadzie BFI 2016, jak co roku, był producentem wykonawczym Radosnej Parady Niepodległości. W obchodach tego święta, na wrocławskim Rynku udział wzięło kilkanaście tysięcy osób.

W październiku odbyła się 6. edycja festiwalu **WROsound**, znanego wcześniej pod szyldem Wrocławski Sound. Do tej pory prezentował muzykę artystów wrocławskich, w tym roku po zmianie formuły w ciągu dwóch dni wystąpiło 11 formacji z terenów nadodrzańskich, zarówno z Polski jak i Czech.

W ramach Teatru Piosenki odbywają się co miesięczne prezentacje młodych talentów, laureatów Ogólnopolskich festiwalu piosenki artystycznej i aktorskiej. Celem cyklu pt. „Przed premierą” jest możliwość pokazania się młodych wykonawców przed szerszą publicznością opiekę artystyczną sprawuje Bogusław Sobczuk. Podsumowaniem cyklu był w ramach Przeglądu Piosenki Aktorskiej koncert pt. „Piosenka aktorska i inne demony „Ponadto cyklicznie w ramach Teatru Piosenki grany jest kultowy spektakl Leningrad, który gromadzi tłumy publiczności. W 2014 r. na scenie Teatru Piosenki wystąpili artyści ikony piosenki aktorskiej.

Średnia frekwencja na wszystkich wydarzeniach to około 85% łącznie wszystkich wydarzeń, w 2014 r. odbyło się 474 z udziałem 190 713 osób, w tym 72 772 biletowane i 117 941 niebiletowane.

ŚWIATOWE DNI MUZYKI 2014

ISCM World Music Days 2014 | Wrocław, 3-12 października 2014 r.

Jesienią Wrocław zaprezentował się jako miasto szczególnie zainteresowane muzyką. W dniach 3-12 października odbył się wielki festiwal muzyki współczesnej ISCM World Music Days 2014. Dzięki rozmachowi i prestiżowi imprezy było to jedno z najważniejszych wydarzeń kulturalnych 2014 r. we Wrocławiu. Zorganizowane przez Miasto Wrocław przy pomocy Polskiego Towarzystwa Muzyki Współczesnej, BF Impart 2016, Opery Wrocławskiej, Narodowego Forum Muzyki, Akademii Muzycznej oraz Programu 2 Polskiego Radia. Założeniem było zaprezentowanie najciekawszych zjawisk muzyki współczesnej, muzyki XXI wieku.

W programie znalazły się m.in. „II Symfonia na 100 motocykli, gitarę elektryczną, perkusję i elektronikę” Sławomira Kupczaka, utwór Christofa Schlaeger i Marjon Smit „Siren Chants – koncert na 2 statki i 100 syren okrętowych”, koncert na 2 stoły pinpongowe i elektronikę oraz projekt poświęcony pamięci Lou Reeda. Najmocniejsze akcenty to występ ex-basisty Led Zeppelin Johna Paula Jonesa z projektem Supersilent, show w wykonaniu Peaches oraz opera „Anioły w Ameryce” Petera Eotvos oparta na kultowym amerykańskim serialu. W programie pojawiły się instalacje multimedialne, warsztaty z artystami oraz konferencje elitarnych światowych organizacji: ISCM (International Society for Contemporary Music) oraz IAMIC (International Association of Music Information Centres). Równolegle prowadzony był program edukacyjny dla dzieci i młodzieży, który obejmował pokazy zespołów szkolnych oraz konkurs na recenzje wydarzeń koncertowych. Tym samym stolica Dolnego Śląska została włączona w obchody Międzynarodowego Dnia Muzyki.

Festiwal odwiedziło 120 kompozytorów z całego świata. Udział wzięli artyści, dziennikarze, dyplomaci i politycy z ponad siedemdziesięciu krajów. Wydarzenie zgromadziło ponad 15 000 widzów.

MECENAT

W **otwartych konkursach ofert** oraz **naborach ofert** dofinansowano wiele projektów, z których najważniejsze to:

- XVIII Festiwal Muzyki Kameralnej „Wieczory w Arsenale”,
- Avant Art Festival,
- XIII Wrocław Industrial Festival,
- Wrocławski Festiwal Gitarowy - GITARA +,
- Festiwal Akustycznej Awangardy „Energia Dźwięku 8”,
- Cykl koncertów „Wieczory liszowskie” we Wrocławiu,
- XI Muzyczne Spotkania Kultur „Pax et bonum per musicam”,
- Koncerty hawdalowe,
- XVI Festiwal Kultury Żydowskiej „Simcha”,
- XII Edycja Przeglądu Sztuki Survival,
- organizacja i prowadzenie Centrum Edukacji Historycznej „Konspira”
- prowadzenie działalności kulturalnej w wyremontowanych (w ramach projektu europejskiego) oficynach przy ul. Roosvelta 5a i przy ul. Jagiellończyka 10a,
- prowadzenie teatru „Pieśń Kozła”,
- Brave Festival. Święte Ciało,
- Brave Kids,
- prowadzenie teatru Ad Spectatores,
- Międzynarodowy Festiwal Artystów Ulicznych BUSKERBUS,
- Międzynarodowy Festiwal Filmowy Nowe Horyzonty,
- Festiwal Filmu Amerykańskiego,
- Kino Nowe Horyzonty,

- Współpraca z organizacjami pozarządowymi w zakresie edukacji kulturalnej dzieci i młodzieży (Stowarzyszenie „Trampolina”, Fundacja „Kairos”, Fundacja „Dzielnica Wzajemnego Szacunku Czterech Wyznań”).
- Gabinet Kultury Współczesnej Wrocławia w Dziale Dokumentacji Życia Społecznego Zakładu Narodowego im. Ossolińskich
- organizacja i prowadzenie Centrum Edukacji Historycznej „Konspira”,
- ustanowienie miejsca pamięci poświęconego Armii Krajowej i Polskiemu Państwu Podziemnemu poprzez wykonanie wystroju kaplicy w Kościele Garnizonowym p.w. św. Elżbiety we Wrocławiu,
- zorganizowanie Festiwalu Niezależnej Kultury Białoruskiej,
- zorganizowanie Dni pamięci Natalii Gorbaniewskiej,
- zorganizowanie festiwalu „25 lat później – w 25. rocznicę Festiwalu Niezależnej Kultury Czeskiej i Słowackiej 1989”,
- zorganizowanie jasełek i koncertu zespołu Golec uOrkiestra z okazji Święta Trzech Króli.

DOFINASOWANE INICJATYWY KULTURALNE

- wydanie płyt CD:
 - Hoverla pt. „Czarnohora”,
 - Orkiestra Samanta pt. „Winlandia”,
 - Kuba Stankiewicz „Victor Young”,
 - Kuba Płużek „First album”,
 - „Białe murzynostwo” Krzysztofa Kamana Kłosowicza,
 - Krzysztof Pełech „Not Alone”,
 - Janek Samołyk „Złe czasy”,
 - L.U.C. „Przekrój”,
 - Inter>Cameratą „Odkrywanie zapomnianych dzieł”,
 - Trzecia autorska płyta zespołu Digit All Love,
 - „Pole Reports from Space”,
 - Sławomir Kupczak „Res Facta”,
 - Kasia Głowicka „Shakespeare’s Sonnets”;
- w ramach współpracy z innymi jednostkami samorządu terytorialnego:
 - Realizacja spektaklu operowego „Rigoletto” Giuseppe Verdiego na Zamku Topacz. Organizatorem wydarzenia jest Opera Wrocławska,
 - Realizacja przez Operę Wrocławską Festiwalu Opery Współczesnej w Ramach Światowych Dni Muzyki w październiku 2014 r.,
 - dofinansowanie produkcji filmowych realizowanych we Wrocławiu i Województwie Dolnośląskim,
 - działalność Film Commission;
- promocja kultury, dialog międzykulturowy, upowszechnianie literatury:
 - Ekumeniczne Spotkania Noworoczne (Stowarzyszenie Prawosławne),
 - Kutia i Wrocławskie Kolędowanie (Związek Ukraińców w Polsce),
 - Dzień Judaizmu w Kościele Katolickim (Fundacja Dom Pokoju),
 - działalność Centrum Edukacji i Kultury Żydowskiej w Synagodze Pod Białym Bocianem (Fundacja Bente Kahan), polegająca na realizacji różnorodnych działań, których celem jest, oprócz poszerzenia oferty kulturalnej Wrocławia, przeciwdziałanie stereotypom i edukacja historyczna,
 - zrealizowanie projektu edukacji społeczno-kulturalnej dla dzieci i młodzieży z Białorusi pn. „Podróż edukacyjna śladami początków polskiej państwowości” (14 – 20 lipca 2014 r., Stowarzyszenie Komitet Ziemi Kłodzkiej),
 - *Czwartki Literackie. Spotkanie z literatami* (SPP) – kontynuacja ponad dwudziestoletniej tradycji cotygodniowych spotkań pisarzy z czytelnikami,
 - działalność wydawnicza, popularyzatorska i artystyczna Stowarzyszenia Kulturalno-Artystycznego RITA BAUM,

- zorganizowanie Wrocławskiego Dnia Bibliotekarza w Przejściu Garncarskim i księgarni Tajne Komplet (Instytut Informacji Naukowej i Bibliotekoznawstwa Uniwersytetu Wrocławskiego);
- współpraca ze związkami kombatanckimi, święta państwowe, rocznice:
 - obchody Święta Niepodległości 11 Listopada – ceremonia wojskowa i państwowa została wzbogacona Radosną Paradą Niepodległości oraz koncertem rockowym w Hali Stulecia, której widownię stanowili uczniowie wrocławskich szkół gimnazjalnych i licealnych,
 - obchody 70. rocznicy Powstania Warszawskiego: spotkanie z kombatanami uświetnione spektaklem muzycznym w reżyserii Jerzego Bielunasa pt. „Miron Białoszewski – pamiętnik z powstania warszawskiego”, z udziałem m.in. Kingi Preis, Adama Nowaka i Mateusza Pospieszalskiego,
 - organizowanie odczytów, prelekcji, spotkań i pokazów o tematyce historycznej, społecznej i zdrowotnej dla środowiska kombatanów i innych organizacji pozarządowych oraz dla młodzieży szkolnej (Światowy Związek Żołnierzy AK),
 - organizacja w Ośrodku Działań Społeczno-Kulturalnym „Piaś” przy ul. Lotniczej 72 we Wrocławiu obchodów Święta Niepodległości polegających na zorganizowaniu koncertu i spotkania środowisk kombatanckich z młodzieżą i mieszkańcami Pilczyc, Kuźnik, Maślic oraz Gądowa,
 - obchody Narodowego Dnia Żołnierzy Wyklętych – spotkanie ze środowiskiem kombatanów uświetnione koncertem „Opera bez granic”;
- promocja Wrocławia poprzez opublikowanie książek, wydawanie czasopism oraz zamieszczenie logotypów Miasta: „Europejska Stolica Kultury Wrocław 2016” i „Wrocław miasto spotkań”:
 - zbiór tekstów poetyckich Jacka Łukasiewicza pt. „Limeryki. Wierszyki. Wiersze o V...”; Fundacja Na Rzecz Kultury i Edukacji im. Tymoteusza Karpowicza,
 - „Archiwum Kajetana, czyli 80 milionów w rachunkach”, K. Kaczorowska; Wydawnictwo Via Nova, Wydawnictwo Gajt,
 - „Zakochany pielgrzym. Samogry Bogusława Kierca”, oprac. Tomasz Miłkowski; Ośrodek Kultury i Sztuki,
 - „Wrocław na fotografiach z XIX wieku. Hermann Krone i inni”, Z. Wielowiejski, Wydawnictwo Via Nova,
 - tomik poetycki M. Śniecińskiego pt. „Podróż do-słowna”, Wojewódzka Biblioteka Publiczna i Centrum Animacji Kultury,
 - „Tajne bankiety. Poezja i krytyka początku wieku”, red. M. Koronkiewicz i P. Kaczmarek; Biblioteka Publiczna i Centrum Animacji Kultury,
 - dwutomowy album monograficzny pt. „Festiwal Jazz nad Odrą 1964-2014”, B. Klimsa, W. Siwek; Wydawnictwo c2 Grzegorz Mieczkowski,
 - „Kosmos miedziorytu”, S. Bereś, P. Tyszkiewicz; Oficyna Wydawnicza ATUT,
 - „Twierdza. Solidarność Walcząca – podziemna armia”, I. Janke, Wielka Litera, album monograficzny pt. „Maria Michałowska”; Forum Art. Consulting,
 - „Dziennikarstwo muzyczne w TVP Wrocław w latach 1994-2010”, I. Starzec-Kosowska; Wydawnictwo i Drukarnia Jakopol,
 - 19. nr „Dolnośląskiego Rocznika Literackiego Pomosty”; Stowarzyszenie Pisarzy Polskich, Oddział we Wrocławiu,
 - Czasopismo kulturalno-artystyczne „Rita Baum” (Stowarzyszenie Kulturalno-Artystyczne Rita Baum),
 - Pismo teatralne „Nietak-t”, nr 16, 17, 18; Fundacja Teatr Nie-Taki,
 - Magazyn Materiałów Literackich CEGŁA (Stowarzyszenie na Rzecz Wspierania Młodych Artystów GRAWITON, nr 28, 29, 30; Fundacja Na Rzecz Kultury i Edukacji im. Tymoteusza Karpowicza,
 - 65. numer czasopisma „Format”; Akademia Sztuk Pięknych,
 - album monograficzny pt. „Zdzisław Nitka”; Akademia Sztuk Pięknych,
 - „Ósmy arkusz”, wkładka w miesięczniku „Odra”; Ośrodek Kultury i Sztuki.

STYPENDIA ARTYSTYCZNE PREZYDENTA WROCŁAWIA

Na rok szkolny i akademicki 2014/2015 złożonych zostało **205 wniosków stypendialnych**, z tego 96 wniosków muzycznych, 42 wnioski taneczne, 49 wniosków plastycznych i 18 wniosków teatralnych.

Przyznano 94 stypendia (62 muzyczne, 9 tanecznych 13 plastycznych, 8 teatralnych, 1 literackie, 1 filmowe) na ogólną kwotę 200 000 zł.

NAGRODY

Ufundowane zostały m.in. następujące **Nagrody Prezydenta Wrocławia**:

- dla Jerzego Pilcha - laureata nagrody miesięcznika „Odra”;
- dla espólu NSI w składzie: Cyprian Baszyński – trąbka, Bartłomiej Prucnal – saksofon, Piotr Południak- kontrabas, Dawid Fortuna - perkusja – laureata Otwartego Konkursu na Indywidualność Jazzową 49. Wrocławskiego Festiwalu Jazzowego „Jazz nad Odrą”;
- dla laureatów Nagrody WARTO w ramach plebiscytu „Gazety Wyborczej”:
 - literatura – Agnieszka Miklis,
 - teatr – absolwenci PWST we Wrocławiu,
 - film – Katarzyna Gondek,
 - muzyka – Electro-Acoustic Beat Session,
 - sztuki piękne – Krystian Truth Czaplicki;
- nagrody dla 7 wrocławskich bibliotekarzy z okazji nia Bibliotekarzy i Bibliotek.

WROCŁAWSKA NAGRODA MUZYCZNA 2014

Muzyka poważna - Ewa Michnik za zainicjowane cyklu „Gwiazdy Metropolitan Opera na scenie Opery Wrocławskiej”.

Muzyka rozrywkowa - Piotr Dziubek za obfity i wyjątkowo udany sezon artystyczny.

WROCŁAWSKA NAGRODA Teatralna 2014 dla Wojciecha Kościelniaka za brawurową adaptację i reżyserię spektaklu „Mistrz i Małgorzata”.

WROCŁAWSKA NAGRODA MUZYCZNA „POLONICA NOVA” dla Agaty Zubel.

WROCŁAWSKA NAGRODA POETYCKA SILESIUS – VII edycja

Wyróżnienie i promocja najważniejszych dzieł i twórców polskiej poezji. Nagroda przyznawana jest corocznie w trzech kategoriach:

- nagroda za całokształt twórczości,
- książka roku,
- debiut roku.

Nagrodę stanowią statuetka SILESIUS autorstwa Michała Staszczaka i czek na kwotę: 100 000 zł za całokształt, 50 000 zł za książkę roku, 20 000 zł za debiut roku. W 2014 r., jury w składzie: prof. Jacek Łukasiewicz, prof. Piotr Śliwiński, Justyna Sobolewska, Grzegorz Jankowicz, dr Adam Poprawa, prof. Tadeusz Sławek, przyznało nagrody SILESIUSA:

- za całokształt twórczości – Darkowi Foksowi,
- w kategorii „za debiut” – Martynie Buliżańskiej za tomik „moja jest ta ziemia”,
- w kategorii „książka roku” – Mariuszowi Grzebalskiemu za tomik poezji „W innych okolicznościach”.

LITERACKA NAGRODA EUROPY ŚRODKOWEJ ANGELUS

IX edycja Literackiej Nagrody Europy Środkowej Angelus - najważniejszej nagrody w dziedzinie twórczości prozatorskiej opublikowaną w języku polskim. Nagroda jest przyznawana corocznie pisarzom pochodzącym z Europy Środkowej. Wyboru laureata dokonało dziewięćosobowe jury, pod przewodnictwem Mykoły Riabczuka. Nagrodę

stanowi czek na 150 000 zł oraz statuetka autorstwa Ewy Rossano. Laureatem w 2014 r. został Pavol Rankov (Słowacja) za powieść „Zdarzyło się pierwszego września (albo kiedy indziej)”. Zorganizowano też spotkanie autorskie z pisarzami nominowanymi do nagrody.

ŚWIĘTO WROCŁAWIA 14 - 29 czerwca 2014 r.

Na działania w ramach obchodów święta złożyły się:

- 24 czerwca msza święta w intencji mieszkańców Wrocławia;
- 24 czerwca, w dniu imienin patrona miasta, uroczysta sesja Rady Miejskiej Wrocławia w salach Ratusza.

Wzorem lat ubiegłych konkurs na plakat artystyczny święta oraz wystawę po-konkursową przeprowadzono przy współpracy z Akademią Sztuk Pięknych. Plenerowa wystawa prac laureatów konkursu zaprezentowana została w dniach od 20 - 29 czerwca na północnej pierzei Rynku.

Z najważniejszych propozycji programowych należy wymienić:

- BRODKA, ZALEWSKI, INSTYTUT, AGYNESS B. MARRY - koncert w Klubie Eter, Etrnan Finatawa, Asaf avidan, Gustawo Santaolalla z zespołem Bajofondo, JAPONSKIE BĘBŃY WADOKYO – Stary Klasztor;
- koncerty zespołów mniejszości narodowych i etnicznych „Kalejdoskop Kultur – VII Festiwal Mniejszości Narodowych i Etnicznych” w Parku Staromiejskim;
- ART. OF IMPROVISATION FESTIWAL – międzynarodowy projekt poświęcony sztuce improwizowanej;
- Festiwal Kultury Kresowej;
- Festiwal Podwodny Wrocław;
- Noce Kościołów - seria koncertów i wykładów;
- spektakle Bajkobusu.

Obchodom święta towarzyszyły różnorodne imprezy plenerowe, spektakle, festyny oraz wystawy, klubowe koncerty organizowane przez miejskie instytucje kultury i Rady Osiedla, we wszystkich dzielnicach miasta (około 40 imprez).

Głównymi patronami medialnymi święta była TVP Wrocław, Gazeta Wyborcza oraz Radio Wrocław i Radio RAM oraz portal Kreatywny Wrocław. W ramach kampanii reklamowej informacje promujące wydarzenia artystyczne oraz o programie święta zamieszczała Gazeta Wyborcza i nadawało na swojej antenie Radio Wrocław i Radio Ram. Wydrukowano po 500 sztuk plakatu artystycznego i afisza programowego oraz 5 000 ulotek reklamowych, kolportowanych na imprezach oraz za pośrednictwem różnych instytucji.

DZIAŁALNOŚĆ WYBRANYCH MIEJSKICH INSTYTUCJI KULTURY

NARODOWE FORUM MUZYKI

Koncerty i tournée:

- koncert Chóru NFM w Rzeszowie (21 marca 2014 r., J. Haydn – Stworzenie świata),
- koncerty Orkiestry Symfonicznej NFM pod dyrekcją G. Chmury w Opolu i w Gandawie, (19 lutego 14 r., 5 kwietnia 2014 r.),
- koncert Chóru NFM w Kielcach pod dyrekcją J. Rogali (25 kwietnia 2014 r., L. van Beethoven – IX Symfonia),
- tournée Chóru Chłopięcego NFM pod dyrekcją A. Kosendiaka – Wiedeń, Praga, Bratysława (kwiecień-maj 2014 r.),
- tournée Wrocławskiej Orkiestry Barokowej pod dyrekcją A. Kosendiaka w ramach „Koncertów w kościołach Langhansa”: Wrocław, Dzierżoniów, Syców (22-25 maja 2014 r.),
- koncert Wrocławskiej Orkiestry Barokowej pod dyrekcją A. Kosendiaka w Lusławicach (27 maja 2014 r.),
- koncert Wrocławskiej Orkiestry Barokowej w Ostrowie Wlkp. (28 maja 2014 r.),

- Koncerty Wrocławskiej Orkiestry Barokowej pod dykcją Vaclava Luksa w Niemczech w ramach festiwalu Musikfest Erzgebirge i w Czechach ramach St. Wenceslas Music Festival (12-14 września 2014 r.),
- Koncerty Wrocławskiej Orkiestry Barokowej w Mosznej w Warszawie z L. Stawarz (25 i 27 września 2014 r.),
- Koncerty Chóru NFM w Warszawie pod dyr. J. Kaspszyka (3-4 października 2014 r.),
- koncerty Chóru Chłopięcego NFM pod dykcją A. Kosendiaka w Łomży i Kadzidle (19 października 2014 r.),
- tournée NFM Leopoldinum – Orkiestry Kameralnej w Belgii, Francji, Luksemburgu (7-11 listopada 2014 r.),
- koncert Lutosławski Quartet na Litwie w ramach Contemporary Music Festival Iš arti in Kaunas (8 listopada 2014 r.),
- koncert Chóru NFM i Chóru Chłopięcego NFM w Jeleniej Górze (12grudnia 2014 r.).

Wydawnictwa:

- płyta CD NFM Leopoldinum – Orkiestry Kameralnej: Berg by Arrangement – Music for Strings,
- płyta CD Lutosławski Quartet: Kwartety smyczkowe W. Lutosławskiego i P. Mykietyna;
- płyta CD Grzegorz Gerwazy Gorczycki II (Andrzej Kosendiak, Soliści, Wrocław Baroque Ensemble),
- płyta Chóru NFM: Miłość na ludowo.

WROCLAWSCY KAMERALIŚCI

W 2014 r. chór **Cantores Minores Wratislavienses** wykonał **11 koncertów we Wrocławiu** (m.in. podczas World Music Days), a także w Warszawie, Gliwicach, Toruniu, Legnicy oraz w Słupsku występując m. in. na festiwalach w Toruniu oraz w Gliwicach z Polską Orkiestrą XVIII wieku (koncert finałowy).

Pozyskali grant z MKiDN na 3-letni projekt przywrócenia do życia koncertowego zbiorów księcia Jerzego Rudolfa z Legnicy (zwanyc „Rudolphina”). W ramach projektu co roku odbędzie się **6 koncertów (razem 18)** oraz nagrane zostaną **2 płyty CD (razem 6)**.

W grudniu 2014 r. nagrali płytę z dwuchórowymi motetami z tego zbioru (Rudolphina 2). **Zespół Ars Cantus** dał w ub. roku **6 koncertów we Wrocławiu** (m.in. na Wratislavii Cantans), a także m.in. na festiwalach w Jarosławiu, Mońkach i w Wasilkowie, a także w Warszawie i Legnicy, oraz nagrał w listopadzie **płytę z muzyką H. L. Hasslera** (Rudolphina 1).

Nagrania:

- płyta z dwuchórowymi motetami z tego zbioru (Rudolphina 2) – **Cantores Minores Wratislavienses,**
- płytę z muzyką H. L. Hasslera – **Zespół Ars Cantus.**

OŚRODEK DZIAŁAŃ ARTYSTYCZNYCH FIRLEJ

W 2014 r. Ośrodek Działań Artystycznych „Firlej” we Wrocławiu zrealizował 141 przedsięwzięć, w tym 50 koncertów muzycznych, 3 międzynarodowe festiwale muzyczne. Z oferty kulturalnej ODA „Firlej” skorzystało niespełna 21 000 widzów.

Najważniejsze wydarzenia:

W 2014 r. ODA Firlej zmuszony był odwołać flagową imprezę – Asymmetry Festiwal. Odbyły się koncerty pod nazwą Before Asymmetry (z udziałem: Nadja, Gazers, The Prestgie, Holotropic.; artyści tworzący Canti Illuminati Festiwal – czyli kontynuacje cyklu autorskich audycji w radio Sitka). W drugiej połowie maja zagrał zespół Astronautalis. We wrześniu wystąpiły topowe zespoły Wovenhand i Yoba, w listopadzie raper (pierwszy koncert w Polsce) Sage Francis.

KLUBY I OŚRODKI KULTURY

Instytucja kultury	Imprezy muzyczne	Liczba przedsięwzięć ogółem; Liczba uczestników ogółem z wszystkich imprez
Ośrodek Postaw Twórczych	5 koncertów 290 uczestników	18 przedsięwzięć 2 980 uczestników
Wrocławski Klub FORMATY	17 koncertów 1 005 uczestników	63 przedsięwzięcia 3 887 uczestników
Klub Muzyki i Literatury	186 koncertów 8 691 uczestników	396 przedsięwzięcia 17 541 uczestników

Kluby i ośrodki kultury prowadzą środowiskową działalność w dziedzinie animacji społeczno – kulturalnej, edukacji kulturalnej i promocji wydarzeń artystycznych. Swoje zadania realizują poprzez koła zainteresowań (plastycznych, muzycznych, teatralnych i fotograficznych, zajęcia muzyczno – taneczne, nauki gry na instrumentach) a także cykliczne spotkania literackie, koncerty kameralne oraz prezentacje wystawiennicze.

OŚRODEK POSTAW TWÓRCZYCH

Odbył się cykl koncertów i warsztatów muzyki improwizowanej SOLO FESTIWAL II, listopad 2014 r.; liczba uczestników – 140 osób.

Odbywały się cykliczne zajęcia dla dzieci i młodzieży oraz zajęcia stałe dla dorosłych, w tym muzycznej dla 20 grup po 20 uczestników. W 2014 r. odbyło się 220 takich warsztatów.

WROCLAWSKI KLUB FORMATY

- Festiwal NowoBrzmienia i VI edycja Międzynarodowego Festiwalu Ambientanego - zostały odwołane z powodu braku wystarczających środków finansowych.
- **Jazz Time - event jazzowy:** 2 koncerty 27 kwietnia – Łukasz Kokoszko TRIO, Freewy Quintet (40 uczestników) oraz 2 koncerty – 12 października – Moon Hoax, Tomasz Jędrzejewski Quartet (35 osób)
- **Koncerty:**
 - 1 koncert – 26 stycznia - Johanka & Karolina Szymków – koncert etniczny 80 osób
 - 1 koncert – 02 lutego - koncert Białej Wody 30 osób
 - 1 koncert – 09 lutego - Riffertone 75 osób
 - 1 koncert – 14 lutego - Marzena Ugorna 50 osób
 - 1 koncert – 07 marca - Natalia Rula Rolak 50 osób
 - 1 koncert – 16 marca - Soulution 70 osób
 - 1 koncert – 30 marca - Misy i gongi tybetańskie & instrumenty etniczne 20 osób
 - 1 koncert – 06 kwietnia - CBM Trio 50 osób
 - 1 koncert – 18 maja - Jazzowy Notes 120 osób
 - 3 koncerty – 22 czerwca - Kapela Góralska Zakopane, Spaceman, FreeWolni 700 osób
 - 1 koncert – 21 września - Acoustic Cookies 25 osób
 - 1 koncert – 26 października - Monika Wiśniowska-Basel & Michała Bobera 130 osób
 - 1 koncert – 23 listopada - koncert zespołu Tomasza Basela 110 osób
 - 1 koncert – 30 listopada - Misy i gongi tybetańskie & instrumenty etniczne 30 osób

łącznie: 1 540 osób

KLUB MUZYKI I LITERATURY

- XX I edycja **Międzynarodowego Kursu Pianistycznego**. W kursie wzięło udział 28 pianistów. Kurs prowadzony był przez prof. A. Orłowieckiego z Sankt Petersburga i prof. Andrzeja Jasińskiego w terminie od 17 do 29 sierpnia 2014 r.

- Cykl wykładów Marka Dyżewskiego pn. **Collegium Musicum**. Odkonano 7 wykładów w styczniu, lutym, marcu, kwietniu, wrześniu, październiku i listopadzie. Ogólna liczba uczestników wynosiła 490 osób.
- Koncerty z cyklu pt. **Stypendyści Samorządu Wrocławia – Miastu**. Odkonano 9 koncertów. Ogółem liczba uczestników wynosiła 441 osób.

Instytucja kultury	Stale i cykliczne formy działalności edukacyjnej, artystycznej Liczba grup, uczestników	Imprezy cykliczne okazjonalne. Liczba imprez i uczestników	Liczba uczestników ogółem
Wrocławski Klub ANIMA	321 grupy 2 314 uczestników	68 imprezy 6 826 uczestników	9 140
Klub „Pod Kolumnami”	120 grup 950 uczestników	42 imprezy 2 780 uczestników	3 730

CENTRUM KULTURY ZAMEK

- Noc Świętojańska,
- Dni Fantastyki,
- 5. Wrocławski Festiwal Dobrego Piwa i XI Wrocławskie Warsztaty Piwowarskie,
- Jarmark Jadwiżański,
- Brzdąc na Zamku - cykl spotkań z muzyką i baśniami,
- Wystawa: Toulouse Lautrec – grafiki,
- Wystawa i warsztaty Festiwalu Literatury Dziecięcej,
- Kultury Świata – cykl spotkań z podróżnikami.

CENTRUM KULTURY AGORA

- Art Of Improvisation Creative Festival,
- 29. Festiwal Śpiewających Przedszkolaków,
- XXII Festiwal Piosenki Obcojęzycznej,
- 15. Ogólnopolski Festiwal Ewentualnych Talentów Aktorskich FETA,
- Warsztaty plastyczne dla dzieci i młodzieży.

OŚRODEK DZIAŁAŃ TWÓRCZYCH ŚWIATOWID

- Ethnos – Kultury Świata – Dzień Kultury Bułgarskiej,
- Artystyczne Warsztaty Wokalne z udziałem Kuby Badacha,
- VII Festiwal Bajkopisarzy „Piernikowa chata”,
- Mikołajki Modelarskie - Konkurs Modelarski,
- Wrocławski Festiwal Form Muzycznych,
- Plenerowy festyn z okazji Międzynarodowego Dnia Dziecka,
- Światowid klasycznie - cykl koncertów muzyki kameralnej,
- Jazz w Światowidzie - cykl koncertów muzyki jazzowej.

CENTRUM KULTURY WROCŁAW-ZACHÓD

- „Wykluczeni z kultury”,
- „Islandia i Polska przeciw wykluczeniu z kultury”,
- Pejzaże Literackie - Hans Christian Andersen,
- Biesiada Literacka – Wanda Chotomska,
- Scena Młodego Widza- spektakle dla najmłodszych widzów,
- Galeria Sztuki Współczesnej- wernisaże wystaw.

MUZEUM MIEJSKIE WROCŁAWIA

W trzech obiektach Muzeum miejskiego Wrocławia: Starym Ratuszu, Arsenale Miejskim i Pałacu Królewskim zaprezentowano **34 wystawy** o profilu artystycznym, historycznym oraz z dziedziny archeologii. Wiele spośród tych przedsięwzięć zasłużyło na uwagę zwiedzających i recenzentów ciekawym ujęciem problematyki i atrakcyjną formą przekazu. Wydarzeniem okazała się ekspozycja „Kryminalny Wrocław” w Muzeum Archeologicznym. Inspiracją do powstania wystawy stał się zbiór blisko 1 200 szklanych diapozytywów znajdujących się w zbiorach Zakładu Medycyny Sądowej Uniwersytetu Medycznego im. Piastów Śląskich we Wrocławiu. Ta niecodzienna i szerzej nieznaną kolekcja jest częścią zbiorów dawnego Instytutu Medycyny Sądowej i Kryminalistyki Naukowo-Przyrodniczej (Institut für gerichtliche Medizin und Naturwissenschaftliche Kriminalistik). Zbiór ten stanowią obok ciekawej dokumentacji fotograficznej również oryginalne preparaty medyczne, dawne narzędzia zbrodni oraz ilustracyjne materiały dydaktyczne z lata 1908 – 1945. Bardzo ważnym punktem wystawy była historia wrocławskiej kryminalistyki. Wśród prezentowanego materiału znalazły się ciekawe przykłady stosowania ekspertyzy broni palnej i amunicji, ekspertyzy badań dokumentów z rozwiniętymi już mocno badaniami pisma ręcznego, badania z zakresu toksykologii sądowej. W oddziale Muzeum Historyczne na uwagę zasługują szczególnie ekspozycje twórczości wrocławskich artystów: graficzki i scenografki Elżbiety Terlikowskiej (wystawa „Cicha Obecność”) oraz malarza Jerzego Kapłańskiego („50 lat malarstwa Jerzego Kapłańskiego”). Zarówno Terlikowska jak i Kapłański reprezentują średnie pokolenie wrocławskich twórców, którzy dzięki swojej pracy od lat są doceniani przez krytyków i publiczność. Ich prace charakteryzuje nowatorskie ujęcie tematyki oraz doskonały warsztat. Oddział Muzeum Historyczne zrealizował w 2014 r. ostatnie wydarzenie z popularnego cyklu „Wrocławskie Przedmieścia”: „Przedmieście Piaskowe. Przemiany”. Złożyła się nań wystawa dot. tej problematyki, sesja naukowa z udziałem pracowników merytorycznych MMW oraz wrocławskich historyków i historyków sztuki. Przedsięwzięciu towarzyszyło szereg wydarzeń prowadzonych przez pracowników MMW poza przestrzenią muzeum m.in.: historyczne rejsy po Odrze, oprowadzania i gry miejskie. Kolejnymi wystawami cieszącymi się znakomitym odbiorem publiczności była ekspozycja „Wrocławska drewniana architektura szkieletowa” w Starym Ratuszu, na której pokazanych zostało – na dawnych rycinach i planach oraz we współczesnych fotografiach, ponad 200 obiektów reprezentujących typ architektury o drewnianej konstrukcji szkieletowej, znanych z ikonografii lub zachowanych w dzisiejszych granicach administracyjnych Wrocławia oraz wystawa „Silesia et Wratislavia. Mapa Śląska Martina Helwiga w kartografii śląskiej (1561-1889)” w Pałacu Królewskim. Mapa Helwiga aż do XVIII wiek stanowiła podstawowe źródło informacji kartograficznej o Śląsku i była wzorem dla kolejnych wydawnictw, stąd też często nazywana jest „matką wszystkich map Śląska”. Na ekspozycji w Muzeum Historycznym w Pałacu Królewskim pokazane zostały różne wydania tej słynnej mapy, zarówno opracowane we Wrocławiu jak i w innych europejskich miastach. Podobnie jak w poprzednich latach Muzeum Sztuki Mieszkańskiej kontynuowało cykl „Patio Młodych” prezentujący dokonania najmłodszego pokolenia wrocławskich artystów. W 2014 r. w ramach tego cyklu zaprezentowano twórczość malarską Małgorzaty Zukterowskiej, która oscyluje wokół zagadnienia abstrakcyjnego pejzażu. Pracownicy Oddziału Muzeum Sztuki Mieszkańskiej byli także kuratorami wystawy fotograficznej „Krzysztof Saj. Sceny Ulicy”. Krzysztof Saj, jeden z najciekawszych artystów fotografików młodego pokolenia zaprezentował zbiór kilkudziesięciu fotografii, czarno-białych i kolorowych, wykonanych w europejskich miastach w latach 2003-2014. Także w Starym Ratuszu otwarta została ekspozycja „Wrocławskie srebro. Kolekcja profesora Norberta Heisiga”. Wystawa prezentująca wrocławską sztukę złotniczą, która odgrywała od wieków wybitną rolę, a jej tradycja sięga do początków historii miasta, jest efektem przekazania MMW w depozyt wyjątkowej kolekcji złotniczej profesora Norberta Heisiga i Barbary Heisig z Hamburga. Fundatorzy w ostatnich dekadach poszukiwali wrocławskich wyrobów złotniczych w całej Europie, na niemieckich i zagranicznych aukcjach sztuki. Kolekcja ta uchodzi za wzorcową. Na prośbę samych wrocławian w lecie 2014 r. po raz kolejny pokazana została wystawa „Wrocław

lat 60. XX wieku na fotografiach Tomasza Olszewskiego". Osobną ofertę Muzeum przygotowało także na Noc Muzeów. Muzeum było także miejscem licznych wykładów, koncertów i spotkań kulturalnych. W Galerii Sławnych Wrocławian odsłonięto popiersia Jana Pawła II oraz popiersie Christiana Wolffa, urodzonego we Wrocławiu w 1679 r. filozofa i matematyka. Dzięki staraniom MMW do Ratusza wróciła z Muzeum Narodowego rzeźba Theodora von Gosena - putto z mieczem i koszem owoców, zamówiona w 1910 r. przez radę miejską alegoria miasta sprawiedliwego i bogatego. W 2014 r. udało się Muzeum pozyskać wiele bezcennych przedmiotów związanych z historią Wrocławia. O kolejne eksponaty wzbogaciła się także wystawa „1000 lat Wrocławia” w Pałacu Królewskim (m.in.: Kufel Hermanna von Hatzfelda, gazomierz żetonowy z 1930 r., model tramwaju fabryki LHW), które zostały zinwentaryzowane i opisane przez pracowników merytorycznych MMW.

MUZEUM WSPÓŁCZESNE WROCŁAW

W 2014 r. w Muzeum Współczesnym Wrocław odbyły się **22 wystawy**, w tym 2 wystawy stałe oraz 20 wystaw czasowych, w tym wystawa główna 4 edycji TIFF FESTIVAL.

W 2014 r. działalność Muzeum Współczesnego Wrocław skupiała się na organizacji ważnych wystaw czasowych i promocji najistotniejszych zjawisk sztuki współczesnej. W roku 2014 Muzeum odwiedziło 32 889 osób, w działaniach edukacyjnych wzięły udział 6 503 osoby. W przestrzeni Muzeum zorganizowanych zostało dwadzieścia wystaw czasowych, w tym dwie powstałe przy współudziale instytucji zagranicznych („Magazyn Aspen 1965-1971”, oraz wystawa Yinki Shonibare), a także otwarta została druga stała ekspozycja, prezentująca jeden z najważniejszych projektów Stanisława Dróżdża „Pojęciokształty”. Zaplanowane wydarzenia towarzyszące wystawom prezentowanym w przestrzeni MWW (wykłady, oprowadzania kuratorskie, projekcje filmów i program edukacyjny) przyciągnęły widzów w różnym wieku i o różnym stopniu zaangażowania w życie kulturalne miasta, oswajając ich ze sztuką współczesną. Odbyło się ponad pięćdziesiąt wykładów, debat, a także międzynarodowa konferencja „Pole gry. Magazyny i książki jako miejsca sztuki” towarzysząca wystawie „Magazyn Aspen 1965-1971”. Bogaty program edukacyjny obejmował niemal dwieście warsztatów zorganizowanych dla dzieci w ramach coniedzielnych warsztatów rodzinnych, warsztatów dla szkół, czy też Rozrusznika Wystaw. W Muzeum odbyło się kilka wystaw współorganizowanych z najważniejszymi instytucjami wystawienniczymi w Polsce, takie jak choćby „Domy srebrne jak namioty” (Zachęta Narodowa Galeria Sztuki), czy wystawa brytyjsko-nigeryjskiego artysty Yinki Shonibare (Gdańska Galeria Miejska). Dużym sukcesem okazała się otwarta w maju ekspozycja „Magazyn Aspen: 1965 — 1971”, a także zainaugurowana w grudniu wystawa „Niemcy nie przyszli”, która została przełożona z przyczyn formalnych na 2014 r. z roku poprzedniego.

MUZEUM ARCHITEKTURY

Najważniejszymi zadaniami, jakie Muzeum Architektury realizowało w 2014 r. były przebudowa wnętrza Muzeum Architektury oraz organizacja trzech wystaw: "Tadeusz M. Zipser. Zygzakiem przez symbole", „Picasso Dali Goya. Tauromachia – walka byków” i "Mendini. Maestro del Design".

Pierwszy etap przebudowy wnętrza Muzeum Architektury we Wrocławiu trwał od kwietnia do lipca 2014 r. i miał za zadanie przystosować obiekt do współczesnych wymogów wystawienniczych i aktualnych potrzeb użytkowych.

W ramach realizacji przebudowana została strefa wejściowa muzeum, którą przystosowano dla potrzeb osób niepełnosprawnych. Podjęte prace obejmowały m.in. montaż windy, zbudowanie nowej toalety dla osób niepełnosprawnych oraz wykonanie wygodnej rampy umożliwiającej osobom poruszającym się na wózkach inwalidzkich swobodny dostęp do przestrzeni wystawienniczych.

Kolejnym krokiem była modernizacja wnętrza kościoła, czyli głównej przestrzeni ekspozycyjnej muzeum. W ramach realizacji przebudowie uległa strefa wejścia na prezbiterium oraz sama część prezbiterialna. Nową, zamkniętą formę otrzymał archi-box,

czyli przestrzeń prezentacji najciekawszych zjawisk we współczesnej architekturze, oraz antresola dedykowana wystawom Galerii Jednego Projektu. W kościele zmodernizowano również niezbędne instalacje, zamontowano nowoczesny system zaciemniania okien i nowy system oświetleniowy. W całym budynku Muzeum Architektury wprowadzono nowy system identyfikacji kierunkowej. Prosty i klarowny system identyfikacji wizualnej stanowi integralną część rozwiązań architektonicznych i scala estetycznie różne obszary muzeum.

Wystawa poświęcona osobie Tadeusza Marii Zipsera – architekta, urbanisty, malarza, grafika, poety, a jednocześnie wychowawcy wielu pokoleń architektów i urbanistów – ukazywała wieloletni dorobek artystyczny i naukowy Profesora. Na ekspozycji można było zobaczyć dzieła powstałe od połowy lat pięćdziesiątych XX wieku aż do najnowszych, datowanych na nowe stulecie: projekty ogrodów zoologicznych, idee urbanistyczne i przykłady pionierskich zastosowań obliczeń komputerowych oraz projekty kościołów, które zajęły na wystawie szczególne miejsce.

Obok zrealizowanych obiektów, takich jak kościół Ducha Świętego i kaplica Zmartwychwstania Pańskiego przy ulicy Bardzkiej we Wrocławiu, kościół Matki Boskiej Nieustającej Pomocy w Grajewie, czy kościół Opatrzności Bożej na Nowym Dworze we Wrocławiu, zostały przedstawione także koncepcje licznych niezrealizowanych świątyń.

Po raz pierwszy zaprezentowane zostały także dzieła malarskie profesora, a wśród nich monumentalny, liczący sobie przeszło 12 metrów wysokości i 9 metrów szerokości obraz „Wezwanie na Sąd Ostateczny”, przeznaczony w zamyśle do kościoła Opatrzności Bożej na Nowym Dworze we Wrocławiu.

Wystawie towarzyszyła publikacja autorstwa Tadeusza M. Zipsera „Zygzakiem przez symbole czyli samouczek drwała znaleziony na Saharze”, przygotowana i wydana przez Muzeum Architektury we Wrocławiu.

Wystawa „Picasso Dali Goya. Tauromachia – walka byków”, organizowana przez Galerię Miejską we Wrocławiu, prezentowana była we wnętrzach Muzeum Architektury od 24 lipca do 16 listopada 2014 r. Ekspozycja zgromadziła 365 dzieł (głównie grafik) autorstwa trzech wielkich artystów – Pabla Picassa, Salvadora Dalego i Francisco Goi. Motywem przewodnim wystawy była postać byka – zwierzęcia symbolizującego siłę i odwagę, a także związana z nim tauromachia, która przez stulecia inspirowała hiszpańskich mistrzów. Wystawa obejmowała kolekcję kilkudziesięciu prac Pabla Picassa z Fundacji Picassa Muzeum Casa Natal w Maladze oraz kilkaset dzieł pochodzących z prywatnych kolekcji z całego świata. Ekspozycji towarzyszył bogaty program wydarzeń: wykłady w Sali Secesyjnej Dworca Głównego, spotkania wokół jednego dzieła, seanse filmowe oraz dwumiesięczny pakiet edukacyjny dedykowanych wystawie lekcji muzealnych, w których wzięło udział ok. 9 000 dzieci i młodzieży. Wystawę prezentowaną w Muzeum Architektury we Wrocławiu obejrzało ok. 44 000 zwiedzających.

Przy współpracy z Akademią Sztuk Pięknych we Wrocławiu Muzeum Architektury zrealizowało pod koniec 2014 r. wystawę „MENDINI. Maestro del Design”, prezentującą twórczość jednego z najważniejszych na świecie włoskich designerów i architektów Alessandro Mendiniego. Wystawa otwarta została we wnętrzach Muzeum Architektury i Galerii NEON Akademii Sztuk Pięknych w dniu 2 grudnia, a dzień wcześniej Alessandro Mendini przyjął z rąk Rektora Akademii prof. Piotra Kielana zaszczytny tytuł Doctora Honoris Causa. Wystawa i towarzyszący jej bogaty program wydarzeń są okazją do bliższego zapoznania się z twórczością światowej sławy architekta, projektanta, mistrza designu, krytyka oraz redaktora wielu pism z dziedziny architektury, projektowania i sztuki, wielokrotnego dyrektora najstarszego na świecie branżowego czasopisma Domus. Na wrocławskiej wystawie znajdują się zarówno rzeźby i instalacje, projekty architektoniczne oraz projekty dla przemysłu, jak i unikaty autorstwa tego wielkiego architekta.

W 2014 r. Muzeum Architektury kontynuowało zainaugurowany rok wcześniej nowy projekt poświęcony architekturze współczesnej. Archi-box to seria prezentacji najnowszych zjawisk we współczesnej architekturze, realizowanych w nowej, dedykowanej wyłącznie współczesnym zagadnieniom, przestrzeni Muzeum Architektury. W 2014 r. zrealizowano dwie odsłony projektu, w tym po raz pierwszy edycję plenerową – "Polegiwacz" autorstwa architekta Mikołaja Smoleńskiego.

2015 r. to dla Muzeum Architektury we Wrocławiu rok jubileuszowy, mija bowiem 50. Rocznica powstania muzeum. Z tej okazji, w okresie wiosenno-letnim, planowana jest wystawa jubileuszowa oraz wydawnictwo podsumowujące pięć dekad działalności muzeum. W przygotowaniu jest także publikacja poświęcona wspomnieniom pierwszego, wieloletniego dyrektora Muzeum Architektury we Wrocławiu, profesora Olgierda Czernera.

BWA WROCŁAW

Zrealizowano 40 wystaw, które obejrzało ponad **84 710 osób** – w tym 33 wystaw realizowanych w siedzibach czterech galerii BWA Wrocław (Awangarda, Dizajn, Szklą i Ceramiki oraz Studio BWA), z frekwencją 31 470.

GALERIA MIEJSKA

W 2014 r. Galeria Miejska we Wrocławiu zorganizowała łącznie siedemnaście wystaw. Dziewięć wystaw gościło w murach Galerii Miejskiej we Wrocławiu, natomiast osiem zostało zorganizowanych w instytucjach współpracujących. Jedną z nich było Muzeum Architektury we Wrocławiu, w którym pokazano wystawę „Picasso Dali Goya. Tauromachia – walka byków”. Dodatkowo aż pięć wystaw udostępniono poza granicami kraju, w tym w Turcji, USA czy Sarajewie.

W ciągu roku rozpoczęto prace nad udziałem artystów współpracujących z Galerią Miejska we Wrocławiu w międzynarodowych targach i konkursach sztuki współczesnej. Trwają prace nad kolejnym wydawnictwem z cyklu „Biblioteka Galerii Miejskiej” – książką „Sztuka a falsyfikat” T. Kulki.

Wystawy zorganizowane przez Galerię obejrzało w sumie 55 630 widzów, z czego 43 060 osób to odbiorcy ekspozycji „Picasso Dali Goya. Tauromachia – walka byków” prezentowanej w Muzeum Architektury.

Najważniejsze wystawy:

Wystawa zbiorowa „Pięciu Muszkieterów” 7 marca – 3 maja 2014 r.

Wystawa Pięciu muszkieterów była wystawą laboratorium – w którym próbowano zmieszać alchemiczne „pięć elementów”, licząc na krystalizację świadomości stanu rzeczy. W tym laboratorium, korzystając z okazji, dotknięto jeszcze jednej sfery „świata sztuki”. Na ekspozycji Pięciu muszkieterów zaprezentowanych zostanie pięciu wrocławskich artystów: Eugeniusz Minciel, Lech Twardowski, Mariusz Mikołajek, Krzysztof Skarbek i Przemysław Tyszkiewicz – każdy z nich ma za sobą dziesięciolecia doświadczeń w służbie sztuki.

Katarzyna Kmita, Monika Konieczna, Daniel Krysta, Zdzisław Nitka, Andrzej Klimczak – Dobrzaniecki, Łukasz Huculak, Karolina Jaklewicz, Marek Starzyk

„Układ Planetarny” 16 maja – 21 czerwca 2014 r.

Każdy z ośmiu prezentowanych na ekspozycji artystów otrzymał swoją planetę, która poprzez właściwości, charakter, jak i symboliczne zakorzenienie najlepiej odzwierciedla i charakteryzuje prezentowaną przez niego twórczość.

Wystawa stanowiła prezentację twórczości ośmiu artystów, z których każdy reprezentuje inną planetę Układu Słonecznego: Merkury – Katarzyna Kmita, Wenus – Monika Konieczna, Ziemia – Daniel Krysta, Mars – Zdzisław Nitka, Jowisz – Andrzej Klimczak-Dobrzaniecki, Saturn – Łukasz Huculak, Uran – Karolina Jaklewicz i Neptun – Marek Starzyk. Grupa różnorodnych pod względem stylistyczno-formalnym, współczesnych realizacji artystycznych zestawiona została tutaj z bezcennym, szesnastowiecznym Epitafium Nikolausa Jenkwicza-Posadowskiego, który pojawił się na wystawie wyświetlony w jednej z przestrzeni ekspozycyjnych na urządzeniu Leia Display System.

GALERIA ENTROPIA

Galeria Entropia zorganizowała **18 wystaw**. Frekwencja z wystaw, a także koncertów, projekcji filmowych i multimedialnych prezentowanych w Galerii wyniosła 10 171 osób.

W warsztatach dla dzieci uczestniczyło 384 osób. Galeria rozszerzyła działalność na obszarze zewnętrznym i realizowała projekty programowe także poza stałą lokalizacją. Ważniejsze wystawy:

- „Entropy of Art: A Catalogue/revisited”, wystawa i działania na „Supermarket Independent Art Fair Stockholm 2014” 14-16 lutego 2014 r. (liczba widzów: 5 000) Galeria Entropia jako jedyna galeria z Polski została zaproszona na prestiżową międzynarodową prezentację galerii artystycznych, w której udział wzięło ponad 80 galerii z całego świata. Wystawa była kontynuacją projektu „Katalog Entropii Sztuki” i przedstawiała prace przede wszystkim artystów wrocławskich wykonane w różnych technikach i mediach;
- Prezentacja „Katalogu Entropii Sztuki” na IV Festiwalu Sztuki Efemerycznej „Konteksty” w Sokołowsku, 27-29 lipca 2014 r. (liczba widzów: 150);
- Andrzej Kostołowski „Diagramy Sztuki” 1-8 kwietnia 2014 r. (liczba widzów: 210) Wystąpienie i wystawa wybitnego krytyka sztuki nawiązujące do prac powstałych w przeciągu ostatnich 30 lat. Pierwsza tak kompleksowa prezentacja we Wrocławiu;
- „Re: CYKLING” Maciej Bączyk, Jakub Jernajczyk, Claus Larsen, Artur Tajber, instalacja, obiekty, video, 17 maja – 6 czerwca 2014 r. (liczba widzów: 600);
- „Dawne Horyzonty”. Projekt Galerii Entropia towarzyszący Festiwalowi Nowe Horyzonty, 25 lipca – 2 sierpnia 2014 r., lokalizacja: Galeria Entropia, Cafe Cocofli, liczba widzów: 300 (w galerii Entropia). Pokaz unikalnych, prywatnych materiałów filmowych ze Śląska i Wrocławia z lat 1945-1960 w formie instalacji filmowych i pokazów;
- „Międzynarodowy Dzień Animacji”, pokazy filmów animowanych z różnych krajów świata i festiwali. Lokalizacja: Galeria Entropia, 27-29 października i 4 listopada 2014 r. (liczba widzów: 108), Sokołowsko;
- Fundacja in Situ, 7-8 listopada 2014 r. (liczba widzów: 253). Cyklicznie, co roku Galeria organizuje w październiku pokazy artystycznego filmu animowanego we współpracy z ASIFA;
- Międzynarodowym Stowarzyszeniem Twórców Filmu Animowanego. W 2014 r. Galeria prezentowała wybrane zestawy filmowe także w Sokołowsku, w dynamicznie rozwijającym się miejscu sztuki prowadzonym przez fundację In Situ;
- Projekt „Szczyt Formy”, spotkania z wybitnymi artystami różnych pokoleń organizowany we współpracy z Kołem Naukowym „Forma” przy Katedrze Rzeźby ASP we Wrocławiu. 3 spotkania i prezentacje: Iza Tarasewicz, Szymon Kobylarz, Elżbieta Jabłońska (liczba uczestników: 110);
- „Audio Entropia”, długofalowy projekt dedykowany eksperymentalnym formom dźwiękowym, 3 zdarzenia: El Hombre Invisible, Marcelo Zamenhoff, Smutne Kobiety, Herman Müntzing. (liczba widzów/słuchaczy: 120);
- „Dziecięca Wytwórnia Filmowa”, warsztat filmu animowanego dla dzieci i młodzieży, 51 zajęć, 3 grupy uczestników. Autorski, artystyczno-edukacyjny projekt Galerii mający ponad 25 letnią tradycję działa przez cały rok szkolny. Uczy dzieci realizacji filmów animowanych klasyczną techniką poklatkową i zapoznaje je z historią i dziełami tego gatunku. DWF stwarza dzieciom okazję do wystąpienia w roli twórcy, do zmiany postawy z biernej i konsumpcyjnej na aktywną wobec otoczenia, kultury i mediów.

OGNISKO KULTURY PLASTYCZNE

W ramach działalności instytucji prowadzone były zajęcia w pracowniach: rysunku i malarstwa, rzeźby, ceramiki, szkła artystycznego, tkaniny artystycznej, grafiki warsztatowej, fotografii cyfrowej, fotografii cyfrowej ze stylizacją i aranżacją, działań artystycznych, komputerowego projektowania graficznego. W galerii Ogniska i Zatoce Gondoli we Wrocławiu cyklicznie prezentowane były prace słuchaczy instytucji oraz prace profesjonalnych artystów. W lipcu odbyły się plenery: malarski, fotograficzny i szklarski. W sierpniu odbył się plener malarski. W przedsięwzięciach Ogniska w sumie wzięło udział ok. 1 668 osób.

OŚRODEK „PAMIĘĆ I PRZYSZŁOŚĆ”

Najważniejsze wydarzenia:

- konferencja naukowa „Nauka w powojennym Wrocławiu”, Aula Leopoldina UWr., 17-18 listopada 2014 r., liczba uczestników: 200,
- Teatr Historii – Teatr Radiowy, 5 słuchowisk: 28 września "Arka Noego" – 10 000 słuchaczy, 12 października „Aresztowanie” – 10 000 słuchaczy, 26 października – 10 000 słuchaczy, 16 listopada „Ogrodnik dusz” – 10 000 słuchaczy, 30 listopada „Potęga przebaczenia” – 10 000 słuchaczy,
- wystawienie spektaklu „Operacji Orędzie”, Wrocławskie Centrum Twórczości Dzieci przy ul. Kuźnicznej, 29 maja oraz 15-16 listopada 2014 r. liczba widzów: 250,
- wydanie komiksu „Wrocław. Komiksowy spacer”, nakład 3 000 egz.,
- wydanie tomu pokonferencyjnego „Z dziejów sport na Ziemiach Zachodnich i Północnych Polski po II wojnie światowej”, nakład: 300 egz.,
- wydanie komiksu „1241” o bł. Czesławie, nakład 1 000 egz.,
- konkurs i koncert finałowy „Hard as a Rock”, pub „Stary klasztor” przy ul. Piaskowej, 27 września 2014 r., liczba widzów: 300,
- obchody Roku Pamięci Prof. Ludwika Hirszfelda:
 - Prezentacja multimedialna z aforyzmami L. Hirszfelda prezentowana na ekranach w taborze MPK od czerwca do końca roku 2014,
 - Wystawa plenerowa „Ludwik Hirszfeld 1884-1954”, ul. Świdnicka, 17-31 października 2014 r., liczba zwiedzających: 10 000,
 - 11 filmów z aforyzmami L. Hirszfelda cytowanymi przez znanych Wrocławian, filmy prezentowane w internecie promują „Rok pamięci L. Hirszfelda”,
- wystawa plenerowa „Wielki Przyjaciel Wrocławia”, Rynek, 16 kwietnia – 5 maja 2014 r., liczba zwiedzających: 7 000,
- wystawa plenerowa „Droga do wolności”, pl. przy kościele Marii Magdaleny, 2-16 czerwca 2014 r., liczba zwiedzających: 12 000,
- wystawa „Historia zajezdni nr VII na Grabiszyńskiej”, ul. Świdnicka, 27 sierpnia – 11 września 2014 r., liczba zwiedzających: 12 000,
- gra miejska „Tajemnica ognistej kuli” z okazji Święta Wrocławia, liczba uczestników: 25,
- wRock for freedom – koncert w zajezdni przy ul. Grabiszyńskiej, 30 sierpnia 2014 r., liczba uczestników: 10 000,
- warsztaty komiksowe w Zajezdni z udziałem międzynarodowych rysowników, zajezdnia autobusowa przy u. Grabiszyńskiej, 5-7 wrzesień 2014 r., liczba uczestników: 30,
- dwukrotna odsłona kolejnej edycji „Pociągu do historii” (Boreczek, Oława), liczba uczestników: 3 000,
- wydanie komiksu Zagra-Lin, nakład 1 000 egz.,
- cykl wykładów Historia Magistra Vitae, 16 stycznia, wykład Prof. Grzegorza Straucholda - liczba słuchaczy: 30; 13 lutego, wykład dr Anny Sutowicz - liczba słuchaczy: 30; 13 marca, wykład prof. Morozowicz - liczba słuchaczy: 30; 10 kwietnia 2014 r., wykład Marka Mutora – liczba słuchaczy: 30; 8 maja, wykład prof. Norberta Jerzaka - liczba słuchaczy: 30; 12 czerwca, wykład Darii Klich - liczba słuchaczy: 30; 16 października 2014 r., wykład dr. Roberta Hesia – liczba słuchaczy: 30; 6 listopada 2014 r., wykład dr Edyty Kołtan – liczba słuchaczy: 30; 11 grudnia 2014 r., wykład prof. Włodzimierza Sulei – liczba słuchaczy: 30,
- stypendium im. gen. Augusta Emila Fieldorfa „Nila”, grudzień 2014 r. wyłoniono 3 stypendystów,
- konkurs plastyczny dla szkół podstawowych „Namaluj mi historię” edycja IV, 265 prac konkursowych, rozstrzygnięcie w czerwcu 2014 r.

MIEJSKA BIBLIOTEKA PUBLICZNA

Sieć Miejskiej Biblioteki Publicznej we Wrocławiu liczy 46 filii + 4 punkty biblioteczne oraz 2 MultiCentra, stan zbiorów wyniósł 888 633 jednostek bibliotecznych (j.b.) na łączną kwotę 16 118 953 zł. W 2013 r. łączne wydatki na zakup materiałów bibliotecznych wyniosły 994 480,07 zł, z czego na książki i zbiory specjalne wydano 940 750,97 zł, a na prenumeratę czasopism wydano 53 729,10 zł. W 2013 r. zakupiono i wpisano do inwentarzy 37 003 j.b. na łączną kwotę 940 750,97 zł. Zakupiono 33 972 j.b. na kwotę 777 056,76 zł, na zbiory specjalne wydano kwotę 163 694,21 zł, zakupiono 3 031 j.b. w tym:

- książka mówiona - 1 435 j.b. na kwotę 32 809,88 zł,
- filmy - 794 j. b. na kwotę 104 815,25 zł,
- dokumenty elektroniczne - 27 j.b. na kwotę 1 123,62 zł,
- dokumenty dźwiękowe - 706 j.b. na kwotę 19 198,78 zł,
- pomoce dydaktyczne - 69 j.b. na kwotę 5 746,68 zł;

zarejestrowano:

- 125 662 czytelników,
- 2 565 294 wypożyczeń,
- 1 433 069 odwiedzin,
- 585 309 udzielonych informacji.

Ponadto zrealizowano następujące projekty:

Na dobry początek - wyprawki czytelnicze, przedstawienia lalkowe „Bajkowej Biblioteki”, cykliczne imprezy rodzinne w 6 bibliotekach.

Projekt adresowany do rodziców i dzieci w wieku od 0 do 5 lat, a także do rodziców spodziewających się potomstwa. Program realizowany od września 2010 r. Jego głównym celem jest promocja kontaktu z książką od najmłodszych lat.

W 2014 r. rozdanych zostało 400 wyprawek. W 18 cyklicznych imprezach rodzinnych zorganizowano 360 warsztatów i 20 spektakli „Bajkowej Biblioteki”.

Termin: styczeń – grudzień 2014 r.

Uczestnicy: 15 000 + 400 odbiorców wyprawek

Miejsce: imprezy rodzinne - Filie MBP nr 1, 4, 22, 29, 44, 46, 54

Wyprawki czytelnicze rozdawane są we wszystkich filiach MBP

Program partnerski OK – program lojalnościowy MBP. Zniżki dla czytelników MBP w 80 instytucjach partnerskich. W 2014 r. przybyło sześciu nowych partnerów Programu.

Termin: styczeń - grudzień 2014 r.

Miejsce: 80 wrocławskich instytucji

Liczba uczestników: 80 wrocławskich instytucji. Prawo do korzystania z programu mają wszyscy czytelnicy MBP (ponad 120 tys.)

Szkoła w mieście – edukacja multimedialna, muzyczna, kulturalna. Zajęcia dla wrocławskich szkół biorących udział w miejskim projekcie.

Termin: styczeń - grudzień 2014 r.

Miejsce: MultiCentrum1, MultiCentrum2

Liczba uczestników: 2 542

Edukacja – Rozwój – Innowacja. Odkryj swój potencjał - projekt adresowany do młodzieży. Warsztaty, wystawy, fora tematyczne poświęcone kulturze, historii współczesnej, przedsiębiorczości oraz szeroko rozumianej ochronie środowiska. Na fora tematyczne zostali zaproszeni przedstawiciele środowisk akademickich, artystycznych i biznesowych. Spotkania miały na celu zaprezentowanie najnowszych osiągnięć nauki i kultury, zachęcenie do własnych poszukiwań i samorozwoju, a także przybliżenie oferty wyższych uczelni skierowanej do absolwentów szkół ponadgimnazjalnych i przekazanie wiedzy z zakresu kształtowania kompetencji społecznych oraz podnoszenia kwalifikacji zawodowych.

Termin: styczeń - grudzień 2014 r.

Miejsce: Filie MBP nr: 1, 18, 29, 40, 44, 57, 58

Liczba uczestników: 650

Z szalikiem do filharmonii - Projekt adresowany do dzieci i młodzieży, dofinansowany przez Fundację Orange. W ramach warsztatów (muzycznych, plastycznych i wideo)

młodzież stworzyła interaktywną grę-instalację, dla której inspiracją była muzyka Witolda Lutosławskiego. Gra została zainstalowana w przestrzeni miejskiej (Teatr Lalek) w ramach działań biblioteki plenerowej. Dzieci stworzyły graficzne projekty szalików inspirowane grafiką partytur Lutosławskiego. Opracowane zostały także scenariusze związane z edukacją muzyczną dzieci i młodzieży.

Termin: styczeń- czerwiec 2014 r.

Miejsce: MultiCentrum2, Teatr Lalek, filie MBP

Liczba uczestników: 3 000

Language Cafe – konwersacje językowe prowadzone przez wolontariuszy native-speakerów. Zajęcia prowadzone były w 9 grupach językowych: język angielski (2 grupy), niemiecki, hiszpański (2 grupy), rosyjski, włoski, polski.

Termin: styczeń - czerwiec, październik-grudzień 2014 r.

Miejsce: Mediateka

Liczba uczestników: 130

Miesiąc Spotkań Autorskich - miesięczny cykl spotkań z 62 autorami. Festiwal odbywa się w Brnie, Koszycach, Ostrawie i Wrocławiu. Poza coraz szerszym wachlarzem imprez towarzyszących Miesiąc Spotkań Autorskich składa się zawsze z dwóch głównych linii programowych, jedna reprezentuje literaturę rodzimą (tj. według miejsca odbywania się festiwalu literaturę czeską, słowacką i polską), a druga przedstawia literaturę kraju, który w danym roku jest gościem honorowym (w poprzednich latach np. Kanada, Francja lub Białoruś) w tym roku Szkocja.

Termin: 4 lipca - 3 sierpnia 2014 r.

Miejsce: Mediateka (Filia nr 58)

Liczba uczestników: 2 000

Maraton Książkowy PRZEPIS na Best-Seler - promocja czytelnictwa wśród dzieci i młodzieży - 4 spotkania autorskie, 4 warsztaty dla dzieci podczas Nocy w Bibliotece; dwa warsztaty kulinarne podczas Targów Książki Dziecięcej i Młodzieżowej Dobre Strony na Dworcu PKP; dwa warsztaty artystyczne.

Spotkania autorskie w bibliotekach: 142 uczniów szkół podstawowych

Noc w bibliotece: 67 dzieci w wieku 10-13 lat; 20 osób dorosłych (artyści, goście zagraniczni, opiekunowie)

Warsztaty kulinarne z Grzegorzem Łapanowskim: 30 dzieci w wieku 3-13 lat

Warsztaty artystyczno-kulinarne prowadzone przez pracowników biblioteki: ok. 100 dzieci w wieku 3-14 lat

Warsztaty kulinarne prowadzone przez CRZ Krzywy Komin i Manufakturę Słodczy Cukier-Lukier: 30 dzieci w wieku 3-15 lat

Termin: kwiecień/maj 2014

Miejsce: Filie MBP, Targi Książki Dziecięcej i Młodzieżowej

Liczba uczestników: 390

Święto Wrocławia – imprezy dla mieszkańców Wrocławia: 2 spotkania autorskie oraz czytanie bajek dla dzieci (124 dzieci ze szkół podstawowych), warsztaty artystyczne (48 dzieci ze szkół podstawowych), czytanie baśni (126 dzieci), noc w bibliotece (25 dziewcząt w wieku 9-13 lat), 2 spotkania autorskie w Mediatece (80 osób dorosłych), wejścia on-line na spotkania autorskie w Mediatece (90), warsztaty komiksowe dla dzieci i młodzieży (40 osób), warsztaty komiksowe dla dorosłych (20 osób), gra miejska (50 uczestników).

Termin: 25-27 czerwca 2014 r.

Miejsce: Filie MBP nr: 4, 6, 54, Mediateka

Liczba uczestników: 603

Biblioteka Plenerowa- rodzinne zabawy czytelnicze na Wyspie Słodowej w ramach imprezy WYSPA NA WEEKEND, organizowanej przez Centrum Informacji i Rozwoju Społecznego. Biblioteka Plenerowa została zorganizowana czterokrotnie. W programie: gry terenowe, warsztaty plastyczne, spacer po okolicy z przewodnikiem, nauka kołysanek, teatrzyk Kamisibai, zabawy z językiem angielskim.

Termin: lipiec – sierpień 2014 r.

Miejsce: Wyspa Słodowa

Liczba uczestników: 500

Rowerem do biblioteki – trzecia edycja projektu. Cykl działań związanych z aktywnością rowerową, w ramach którego odbyły się warsztaty rowerowe dla dzieci i młodzieży, zabawy rodzinne, spotkania z podróżnikami rowerowymi i autorami książek o tematyce rowerowej, konkursy, zniżki u partnerów programu OK.

Termin: 22-26 kwietnia 2014 r.

Miejsce: Filie MBP nr 1, 7, 46, 57

Liczba uczestników: 300

Żywa Biblioteka – dziesiąta edycja projektu. Działania Żywej Biblioteki mają na celu zmianę postaw mieszkańców Wrocławia, zwłaszcza młodych ludzi wobec osób reprezentujących inną kulturę. W konsekwencji projekt ma się przyczyniać do niwelowania szkodliwych następstw stereotypów i uprzedzeń takich jak agresja słowna i fizyczna, zwłaszcza podczas imprez kulturalnych. Gościem specjalnym był Ronni Abergel (Human Library Organization z Kopenhagi), który jest współtwórcą i promotorem metody Żywej Biblioteki na świecie.

Termin: 13 - 14 czerwca 2014 r.

Miejsce: Mediateka (Filia nr 58)

Liczba uczestników: 600

Równoleżnik Zero - Wrocławski Festiwal Podróżniczy, trzecia edycja. Spotkania z podróżnikami, pisarzami, pokazy filmów, wykłady, prezentacje multimedialne. Kontynentem przewodnim tegorocznej edycji była Ameryka Południowa. Gościem honorowym Festiwalu była Monka Rogozińska - prezes Polskiego Oddziału The Explorers Club. Gośćmi festiwalu byli także znani podróżnicy, dziennikarze m.in., Stefan Czerniecki, Michał Słowioczek, Przemek Bucharowski, Agata Włodarczyk, Emil Witt, Ewa i Krzysztof Malawscy. Odbyły się też imprezy towarzyszące, takie jak: warsztaty tańca, cykl zajęć i warsztatów dla dzieci. Podczas festiwalu nie zabrakło filmów, ciekawych relacji z podróży, wystaw fotograficznych i innych atrakcji związanych z kontynentem Ameryki Południowej. Podczas festiwalu wystąpiło 32 podróżników, zarejestrowaliśmy ponad 5 tys. uczestników i 1 500 fanów na FanPage'u.

Termin: kwiecień 2014 r.

Miejsce: Mediateka (Filia nr 58), Biblioteka Turystyczna (Filia nr57), MultiCentrum

Liczba uczestników: 5 000

Międzynarodowy Festiwal Kryminału - współorganizacja z wydawnictwem EMG i Biurem Promocji Miasta. Odbyły się 4 spotkania autorskie w Mediatece (udział ok. 250 osób), transmisja ze spotkań on-line (200 wejść), zorganizowana została IV Konferencja Bibliotekarzy Kryminalnych w Filii nr 29 (25 bibliotekarzy z całego kraju).

Termin: listopad 2014 r.

Miejsce Mediateka, Filia nr 29

Liczba uczestników: 275

Kultura-strzał w dziesiątkę – 10 urodziny Mediateki - projekt realizowany z okazji rocznicy powstania biblioteki. W programie happeningi w tramwajach, plebiscyt na najlepszą polską książkę reporterską ostatniego 10-lecia, konkurs wiedzy o reportażu, „Kulturalna mapa Wrocławia” - gra miejska, warsztaty komiksu kolażowego dla dorosłych, dzieci i młodzieży prowadzone przez znanego włoskiego rysownika komiksów Luca Montaglianego i Marcello Murgia, warsztaty dla dzieci „Mały drukarz”, panel dyskusyjny z Mariuszem Szczygłem i Lidią Ostałowską, koncert zespołu HooDoo Band.

Termin: 2-28 czerwca 2014 r.

Miejsce Mediateka, MPK (tramwaje)

Liczba uczestników: 275

5. Targi Książki dla Dzieci i Młodzieży Dobre Strony, 29 maja – 1 czerwca 2014 r. na Dworcu Wrocław Główny. W targach wzięło udział 35 wystawców, ponad 18 000 osób je odwiedziło.

23. Wrocławskie Targi Dobrej Książki, 4-7 grudnia 2014 r., Dworzec Wrocław Główny. W targach wzięło udział 150 wydawnictw i ok. 100 autorów, odwiedziło je ok. 35 000 osób. Nagrodę Główną w konkursie „Pióro Fredry” i tytuł „Książka Roku 2014” otrzymało Wydawnictwo Literackie za książkę Krzysztofa Karpińskiego pt. „Był jazz. Krzyk jazz-bandu w międzywojennej Polsce”

WROCŁAWSKI TEATR WSPÓŁCZESNY

Teatr	Premiery	Ogółem spektakle	Ogółem liczba widzów
Wrocławski Teatr Współczesny	6	215	19 432
Inne przedsięwzięcia	14	-	2 234
Impreza plenerowa	2		838
projekcje filmowe i multimedialne	3		300

Premiery:

Bramy Raju Jerzego Andrzejewskiego, reżyseria: Paweł Passini, Duża Scena, premiera: 22 lutego 2014 r.

Fragment Nieistniejącego Świata na podstawie *Zapisków w nocnych dyżurów* Jacka Baczaka adaptacja: Agnieszka Bała, reżyseria: Jacek Bała, Mała Scena, prapremiera: 12 czerwca 2014 r. w ramach cyklu: wtw:// prosta_historia,

Tajemniczy Ogród Agnieszki Jakimiak, reżyseria: Katarzyna Szyngiera, Duża Scena, prapremiera: 17 maja 2014 r.

Patrenoster Helmuta Kajzara, reżyseria: Marek Fiedor, Scena na Strychu, premiera: 14 czerwca 2014 r.

Galgan Jarosława Murawskiego, reżyseria: Ewelina Marciniak, Mała Scena, prapremiera: 27 czerwca 2014 r.

Radio Armageddon. Transmisja na podstawie powieści Jakuba Żulczyka *Radio Armageddon*, adaptacja: Tomasz Hynek, Jakub Żulczyk, reżyseria: Tomasz Hynek, Duża Scena, prapremiera: 16 listopada 2014 r.

WROCŁAWSKI TEATR LALEK

Wrocławski Teatr Lalek	Premiery	Ogółem spektakle	Ogółem liczba widzów
Spektakle	6	344	48 731
Przeгляд	1		4 823
Inne przedsięwzięcia	102		10 694

Premiery:

Sam, Czyli Przygotowanie Do Życia W Rodzinie, premiera 8 marca 2014 r.

tekst Maria Wojtyszko, reżyseria Jakub Krofta

Plama, premiera 1 czerwca 2014 r. tekst, reżyseria Martyna Majewska

TESLA Vs EDISON, czyli z prądem lub pod prąd Joanna Gerigk, premiera 28 czerwca 2014 r., reżyseria: Michał Derlatka

Krzywiryjek, Robert Jarosz, prapremiera 27 września 2014 r., Reżyseria: Robert Jarosz

Po Sznurku Joanna Gerigk, na podstawie tekstów Piotra Gęglawego i Romka Zańki

prapremiera 11 października 2014 r., Reżyseria: Joanna Gerigk

Czarodziejski Flet Elżbieta Chowaniec, Marek Zakostelecki, premiera 15 listopada 2014 r., Reżyseria: Marek Zakostelecki

Przeгляд Nowego Teatru dla Dzieci

W dniach 1-8 czerwca 2014 r. Wrocławski Teatr Lalek zorganizował 2. PRZEGLĄD NOWEGO TEATRU DLA DZIECI, którego ideą – podobnie jak w 2013 r. – była prezentacja najciekawszych spektakli dla dzieci i młodzieży, wystawionych w teatrach w całej Polsce, włącznie z ostatnimi premierami Wrocławskiego Teatru Lalek. Spektakle prezentowane podczas Przeгляdu Nowego Teatru dla Dzieci reprezentują przede wszystkim nową polską dramaturgię, poruszającą tematy bliskie współczesnemu dziecku, a także cechują się

nowatorską formą inscenizacji. Podczas 2. Przeglądu Nowego Teatru dla Dzieci zaprezentowane zostały następujące spektakle dla dzieci i młodzieży:

Udział w festiwalach teatralnych:

- 25 stycznia 2014 r. Calineczka, Polski Ośrodek Społeczno-Kulturalny w Londynie;
- 6 kwietnia 2014 r. Wąż – małe Warszawskie Spotkania Teatralne Teatr Dramatyczny m.st. Warszawy, Scena Przodownik;
- 12 kwietnia 2014 r. Czerwony Kapturek, kichawka i Gburek Polski Ośrodek Społeczno-Kulturalny w Londynie;
- 9 maja 2014 r. Wąż – Festiwal Teatrów Ożywionej Formy Maskarada Teatr Maska w Rzeszowie, (Grand Prix – nagroda dla najlepszego spektaklu);
- 11 czerwca 2014 r. Plama – Festiwal 16. ročník prehliadky divadiel a divadelných škôl krajín V4 Stretnutie, Setkání, Spotkanie, Találkozás 2014, Teatr Staré divadlo Karola Spišáka w Nitrze, Słowacja;
- 11 czerwca 2014 r. Skarpety i Papiloty – Festiwal Teatralny Walizka, Teatr Lalki i Aktora w Łomży;
- 16 września 2014 r. Takaja – 12 Ogólnopolski Przegląd Monodramu Współczesnego, Teatr Warszawa w Warszawie;
- 21 września 2014 r. Sam, czyli przygotowanie do życia w rodzinie – Festiwal Nówka Sztuka, Teatr Powszechny w Warszawie;
- 5 października 2014 r. Skarpety i papiloty – 44. Jeleniogórskie Spotkania Teatralne, Teatr im. Cypriana Kamila Norwida w Jeleniej Górze;
- 16 października 2014 r. Plama – XXI Międzynarodowy Festiwal Teatrów Lalek Spotkania, Teatr Baj Pomorski w Toruniu;
- 24 października 2014 r. Ferdurke – XI Międzynarodowy Festiwal Gombrowiczowski, Teatr Powszechny im. Jana Kochanowskiego w Radomiu.

INSTYTUT IM. JEZREGO GROTOWSKIEGO

Instytut im. Jerzego Grotowskiego	Premiery	Ogółem spektakle	Ogółem liczba widzów
Spektakle		32	1 495
Liczba wydarzeń ogółem	73	-	8 693

Program Masters in Residence stanowi praktyczne przedłużenie inicjatyw Instytutu, które po Roku Jerzego Grotowskiego (2009), stały się jednym z najważniejszych programów związanych z twórczością Mistrzów Teatru Europejskiego. Odwołuje się do powszechnej praktyki w dziedzinie kultury teatralnej w Europie jaką jest organizacja pobytów twórczych (rezydencji) artystów zagranicznych. Wyjątkowość **Masters in Residence** polega na zaangażowaniu wybitnych twórców, jakimi są **Peter Brook**, **Eugenio Barba** i **Odin Teatret**, **Theodoros Terzopoulos**, **Anatolij Wasiljew** oraz **Diamanda Galás**, i stworzeniu im warunków dla samodzielnej pracy, której efektami są m.in. pokazy *work in progress*, premiery spektakli czy performanse muzyczne realizowane w Instytucie Grotowskiego. Program stanowi szczególne, artystyczne wyzwanie wpisania na nowo praktyki teatralnej w przestrzeń, która zdobyła trwałe miejsce na kartach historii światowego teatru. W 2014 r. najważniejszymi wydarzeniami zrealizowanymi w ramach projektu „Masters in Residence” były: rezydencja Das Fieberspital (Szpital malaryczny) **Diamandy Galas** (18 listopada – 8 grudnia 2014 r.), uważanej za jedną z najważniejszych wokalistek naszych czasów, prezentacje spektaklu „Mauzer” w reżyserii **Theodorosa Terzopoulosa** (grudzień 2014 r.) a także pokazy spektakli **Odin Teatret** wyreżyserowanych przez **Eugenio Barbę** w ramach odbywającego się we wrześniu 2014 r. **Odin Festiwalu**. W programie Instytutu znalazły się również spotkania i pokazy mistrzowskie z **Theodorosem Terzopoulosem** i **Eugenio Barbą**.

Projekt „Bodyconstitution” W 2014 r. Instytut Grotowskiego kontynuował i znacznie rozszerzył realizację projektu **„BodyCONSTITUTION”**. Pod koniec 2013 r. Instytut Grotowskiego otrzymał dofinansowanie na realizację projektu **„BodyConstitution:**

międzykulturowy dialog o treningu aktora – cykl sesji warsztatowych, akademii i seminariów z udziałem studentów szkół teatralnych z Polski i Norwegii”, w ramach programu „**Promowanie różnorodności kulturowej i artystycznej w ramach dziedzictwa kulturowego Europy w ramach Mechanizmu Finansowania EOG 2009–2014**”. Program adresowany jest do młodych aktorów oraz pedagogów z Polski i Norwegii. Realizowany od stycznia 2014 r. do kwietnia 2016 r. projekt obejmuje cykl treningów, spotkań roboczych, seminariów i akademii z udziałem studentów i nauczycieli Państwowej Wyższej Szkoły Teatralnej im. L. Solskiego w Krakowie Filii we Wrocławiu oraz Wydziału Teatralnego Oslo National Academy of the Arts. Kulminacją i zwieńczeniem projektu BodyConstitution będzie zorganizowane w kwietniu 2016 r. seminarium praktyczne z udziałem gości specjalnych, wpisane w program Europejskiej Stolicy Kultury Wrocław 2016, prezentujące efekty spotkań odbywających się w latach 2014–2016. Projekt skupia się na treningu fizycznym aktora, jego problemach, dydaktyce oraz autodydaktyce, na otwarciu się na nowe metody pracy teatralnej oraz innowacyjnej metodyce pracy aktora nakierowanej na jego samorozwój ze szczególnym uwzględnieniem autodiagnozy oraz umiejętności komunikacji procesu aktorskiego. Szczegółowy program wydarzeń zrealizowanych w ramach projektu w 2014 r. został przedstawiony we wcześniejszej części raportu.

Zorganizowanie „ODIN FESTIVAL” W dniach **2-7 września 2014 r.** Instytut Grotowskiego zorganizował duże, interdyscyplinarne wydarzenie artystyczne – **Odin Festival** – na które złożyły się spektakle, pokazy pracy, filmy oraz wystawy z okazji **50-lecia Odin Teatret**. Na – sześciodniowe spotkanie z zespołem Odin Teatret złożyły się **wydarzenia zamknięte (treningi, barter, spotkania z Eugeniem Barbą i członkami zespołu), a także spektakle, pokazy pracy, projekcje filmów i wystawy**. Odin Festival stworzył możliwość dowiedzenia się, w jaki sposób zespół teatralny przerodził się w laboratorium za sprawą indywidualnego treningu aktorskiego i spektakli, specyficznego planowania wyjazdów, budowania artystycznych aliansów i międzynarodowych powiązań oraz sieci współpracy międzynarodowej, wzmocnienia trwałych więzów ze społecznością lokalną, budowania „żywego archiwum” i udostępniania szerokiemu odbiorcy materiałów audio i wideo na temat historii Odin Teatret, a także wyjątkowych reżyserów i zespołów teatralnych tworzących w ostatnim pięćdziesięcioleciu. Aktorzy i Eugenio Barba poprowadzili specjalne sesje o charakterze praktycznym zatytułowane „The Odin Tradition” („Tradycja Odin”), a także pokazy pracy, podczas których zdradzili sekrety swojego rzemiosła, dzielą się wiedzą i doświadczeniem. Każdy z aktorów dał uczestnikom możliwość poznania i zrozumienia indywidualnego treningu oraz sposobu, w jaki pracuje nad spektaklem, jak buduje aktorską dramaturgię. Spotkania z Eugeniem Barbą, prowadzone w formie dialogu, dotyczyły różnych tematów, np. reżyserii, dynamiki zespołu, pedagogiki, strategii przetrwania, międzykulturowych spektakli, zarządzania, Międzynarodowej Szkoły Antropologii Teatru (ISTA). Program zawierał także spotkania z muzykami, zespołem technicznym, zespołem zajmującym się organizacją, pracownikami archiwum, przygotowanie barteru (wymiany kulturalnej) z lokalnymi środowiskami.

Działalność Edukacyjna

W ramach Działalności Edukacyjnej w 2014 r. odbyły się sesje warsztatowe oraz treningi i spotkania Szkoły Reny Mireckiej „**Laboratorium KARAWANA**”, treningi **Studia Kalari** oraz inne sesje warsztatowe, m.in. warsztaty prowadzone przez **aktorów Teatru ZAR** oraz **Studia Matejka**, warsztaty z **Ireną Tomazin** i sesja warsztatowa z **Mariem Barzahli** oraz stanowiące część programu Odin Festival warsztaty prowadzone przez aktorów **Odin Teatret**.

Działalność Naukowa Otwartego Uniwersytetu Poszukiwań

W 2014 r. Instytut Grotowskiego kontynuował działalność Otwartego Uniwersytetu Poszukiwań Otwarty Uniwersytet Poszukiwań – program regularnych spotkań o charakterze wykładów i warsztatów odbywających się w Instytucie im. Jerzego Grotowskiego we Wrocławiu, adresowanych do wszystkich zainteresowanych poruszaną w ich trakcie tematyką, a w sposób szczególnie do studentów uczelni wyższych Wrocławia

i innych polskich ośrodków akademickich. Od stycznia do czerwca 2014 r. odbywały się sesje (wykłady i warsztaty) w ramach kursu wiodącego 2013/2014 „**Stulecie aktorów. Sztuka aktorska w teatrze Zachodu między XIX a XXI wiekiem**”, a od października do grudnia 2014 r. sesje w ramach kursu wiodącego 2014/2015, który zatytułowany jest „**Zapomniane rewolucje: Druga Reforma Teatru**”. W 2014 r. odbywały się również spotkania OUO-u w ramach semestru autorskiego – cykl wykładowo-warsztatowy prof. Katarzyny Osińskiej: „**Wspólnoty artystyczne w Rosji: studia, kolonie artystów, kółka, stowarzyszenia twórcze, salony**”. Szczegółowy program wydarzeń realizowanych w ramach Otwartego Uniwersytetu Poszukiwań znajduje się w pierwszej części raportu.

Działalność Naukowa – Program Badawczy

Projekt badawczy „Jerzy Grotowski – przedstawienia 1957–1964”

W lipcu 2014 r. zakończony został trzyletni projekt badawczy własny realizowany w ramach grantu Narodowym Centrum Nauki przez prof. Dariusza Kosińskiego, dr Wandę Świątkowską i mgr Sylwię Fiałkiewicz: „**Jerzy Grotowski – przedstawienia 1957–1964**” Zasadniczym celem projektu było zgromadzenie pełnej dokumentacji, dokonanie szczegółowej analizy i przedstawienie nowych interpretacji przedstawień powstałych w wymienionym okresie, zrealizowanych zarówno z zespołem Teatru 13 Rzędów (od roku 1962 Teatr-Laboratorium 13 Rzędów), jak i poza nim (głównie przed objęciem jego dyrekcji przez Jerzego Grotowskiego i Ludwika Flaszena). Cel ten zrealizowano, gromadząc w zbiorach Instytutu im. Jerzego Grotowskiego dokumentację przedstawień (za wyjątkiem scenariusza do *Orfeusza*, którego nie udało się dotychczas odnaleźć). Szczegółowa analiza zgromadzonego materiału z wykorzystaniem istniejących opracowań pozwoliła na napisanie trzech autorskich książek:

Dariusz Kosiński, *Grotowski. Profanacje* (przyjęta do druku, termin publikacji – 2015, wydawca Instytut im. Jerzego Grotowskiego we Wrocławiu);

Dariusz Kosiński, *Gry w zbawienie. Opolskie przedstawienia Jerzego Grotowskiego 1959–1960* (tekst przygotowany do publikacji, przewidywany termin: druga połowa 2015 r.; wydawca Instytut im. Jerzego Grotowskiego we Wrocławiu);

Wanda Świątkowska, *Hamleci Jerzego Grotowskiego* (tekst przygotowany do publikacji, przewidywany termin: druga połowa 2015 r.; wydawca Instytut im. Jerzego Grotowskiego we Wrocławiu).

Ponadto powstał zbiór materiałów autorstwa Sylwii Fiałkiewicz poświęconych przedstawieniom zrealizowanym przez Jerzego Grotowskiego poza Teatrem 13 Rzędów (w przyszłości złoży się on na rozprawę doktorską) oraz artykuły Dariusza Kosińskiego i Wandy Świątkowskiej poświęcone **Tragicznym dziejom doktora Fausta** (uzupełnione o analizę kreacji Zbigniewa Cynkutisa złożą się na książkę poświęconą temu przedstawieniu).

W efekcie realizacji zdecydowanie zwiększono istniejący zasób wiedzy o wczesnych przedstawieniach Jerzego Grotowskiego. Zaproponowano także nowe sposoby ich interpretacji, które mogą okazać się inspirujące dla innych badaczy zainteresowanych twórczością artysty i jego zespołu.

Działalność Naukowa – Grotowski.Net

W 2014 r. dzięki współpracy i **dofinansowaniu Narodowego Instytutu Audiowizualnego** zdigitalizowaliśmy oraz wprowadziliśmy na stronę grotowski.net (w dziale Mediateka) szereg ważnych dokumentów związanych z pracą Jerzego Grotowskiego i Teatru Laboratorium oraz dokumentację Ośrodka Badań Twórczości Jerzego Grotowskiego i Poszukiwań Teatralno-Kulturowych.

TEATR MUZYCZNY CAPITOL

Działalność scen: Dużej i Ciśnięć to premiery, pozostałe spektakle repertuarowe teatru, cykl koncertów Nut Ferment promujący wrocławskie środowisko muzyczne oraz liczne współprodukcje.

W ramach działalności edukacyjnej prowadzony jest przez J. Bielunasa **cykl lekcji teatralnych** dla uczniów szkół podstawowych, gimnazjów i liceów, godzinne spotkania realizowane wg autorskiego scenariusza odbywają się na Dużej Scenie, każdorazowo z kompletem młodych widzów na ponad 700-osobowej widowni.

W związku z ogromnym zainteresowaniem odnowionym budynkiem teatru organizowane są także **wycieczki** po obiekcie, połączone z przedstawieniem rysu historycznego i wizytą za kulisami teatru.

Teatr	Premiery	Ogółem spektakle	Ogółem liczba widzów
Teatr Muzyczny Capitol	7	187	97 789
Przeгляд Piosenki Aktorskiej	7	47	13 569
koncert		9	2 592
inne przedsięwzięcia		271	13 203

Premiery:

Kocham cię. Ja ciebie też nie 14 lutego 2014 r. - Spektakl w reż. Cezarego Studniaka, oparty o biografię Serge'a Gainsbourga, francuskiego kompozytora, piosenkarza, aktora, scenarzysty i reżysera, jednego z najbardziej wpływowych twórców muzyki popularnej na świecie.

Rat Pack, czyli Sinatra z kolegami 4 kwietnia 2014 r. - W latach 60. była to legendarna, nieformalna grupa piosenkarzy i aktorów amerykańskich, do której należeli m.in. Frank Sinatra, Dean Martin, Sammy Davis Jr.

Umwuka 5 czerwca 2014 r. - Historia oparta na motywach wstrząsających wydarzeń w Rwandzie z 1994 r., kiedy w ciągu trzech miesięcy zamordowano tam prawie milion osób, przy całkowitej obojętności świata, w milczeniu przyglądającego się rwandyjskiej tragedii. Twórcy spektaklu opierają się na reportażu Wojciecha Tochmana „Dzisiaj narysujemy śmierć”, opisującym tamte wydarzenia.

Nine 3 października 2014 r. - Fabuła musicalu nawiązuje do słynnego filmu *8 1/2*, autobiograficznej opowieści w reżyserii Federico Felliniego. *Nine* wystawiono po raz pierwszy na Broadwayu w 1982 r., zagrany został prawie 800 razy i zdobył prestiżową Nagrodę Tony w pięciu kategoriach, w tym za najlepszy musical. Wrocławską odsłonę *Nine* reżyserowała Pia Partum, przy realizacji spektaklu współpracowała doborowa ekipa twórców.

Novecento 6 listopada 2014 r. - Monodram Błażeja Wójcika - *Novecento* to niezwykła opowieść jednego z najwybitniejszych współczesnych włoskich pisarzy, autora słynnego *Jedwabiu*. I równie niezwykły bohater – wybitny pianista-samouk o przydomku Novecento.

Tempus Fantasy 22 listopada 2014 r. - Klasyka fortepianowa i nowoczesna elektronika znane z płyty „Tempus Fantasy” Katarzyny Borek i Wojciecha Orszewskiego, zyskały w spektaklu Teatru Muzycznego Capitol, nową, wzbogacającą jakość – taniec.

Życie Mariana. Life-show 12 grudnia 2014 r. - Spektakl muzyczny utrzymany w stylistyce nowego folku miejskiego w reż. Agnieszki Olsten. Tytułowy bohater jest człowiekiem, jednym z nielicznych przedstawicieli wymarłego gatunku.

premiery wyprodukowane na PPA, które weszły do repertuaru Capitolu:

Joplin 22 marca 2014 r. – Spektakl z udziałem charyzmatycznej i obdarzonej znakomitym głosem Natalii Sikory w roli wielkiej wokalistki Janis Joplin reżyserował Tomasz Gawron, scenografia projektu Justyny Łagowskiej.

Król Dawid - Live! 25 marca 2014 r.

Nagrody

Wrocławska Nagroda Teatralna 2014 dla Wojciecha Kościelniaka za brawurową adaptację tekstu Michaiła Bułhakowa i reżyserię spektaklu „Mistrz i Małgorzata”.

Nagrody dla budynku

26 maja 2014 r. Pierwsze wyróżnienie Nagrody Roku 2013 przyznawanej przez Stowarzyszenie Architektów Polskich pod patronatem Prezydenta RP Bronisława Komorowskiego.

Nagroda Roku Stowarzyszenia Architektów Polskich, przyznawana jest architektom – autorom za wybudowany na terenie Rzeczypospolitej Polskiej i przekazany do użytku w minionym roku kalendarzowym obiekt lub zespół obiektów o znaczących wartościach architektonicznych.

17 czerwca 2014 r. Tytuł Budowa Roku i złota statuetka w ogólnopolskim konkursie organizowanym przez Polski Związek Inżynierów i Techników Budownictwa.

Celem Konkursu jest wyłonienie obiektów budowlanych, na których osiągnięto wyróżniające się wyniki realizacyjne. Konkurs służy promocji inwestorów i wykonawców.

Sędziowie oceniali blisko 70 zrealizowanych budów i wyłonili laureatów spośród inwestorów, developerów i generalnych wykonawców obiektów budowlanych we wszystkich rodzajach budownictwa. Obiekty 2013 r. charakteryzują się najnowocześniejszymi rozwiązaniami technicznymi i technologicznymi, funkcjonalnością oraz najwyższą jakością materiałów konstrukcyjnych i wykończeniowych.

25 czerwca 2014 r. Pierwsza nagroda w kategorii budynek użyteczności publicznej oraz Grand Prix w konkursie Piękny Wrocław organizowany przez Towarzystwo Miłośników Wrocławia

Celem konkursu jest promowanie architektury Wrocławia i raz w roku uhonorowanie szczególnie wartościowych dokonań twórczych w dziedzinie architektury. Głównym kryterium wyboru są walory architektoniczne, przestrzenne oraz funkcjonalno-użytkowe.

17 grudnia 2014 r. Nagroda Honorowa Prezydenta Wrocławia w konkursie Dolnośląski Laur Konserwatorski 2014 za najlepszą rewaloryzację obiektu zabytkowego we Wrocławiu - historyczne wnętrza dawnego kinoteatru (1928-29).

Dolnośląski Laur Konserwatorski to prestiżowa nagroda przyznawana za wybitne realizacje konserwatorskie na terenie Dolnego Śląska od 2009 r.

INNE PROJEKTY

Realizacja projektu Miejskie tablice pamiątkowe - zainstalowanie i zorganizowanie uroczystości odsłonięcia tablic upamiętniających wybitnych wrocławian. W 2014 r. uhonorowani zostali: Hanna i Ludwik Hirszfelldowie, zespół architektów - twórców Kościuszkowskiej Dzielnicy Mieszaniowej, Natalia Gorbaniewska, Solidarność Polsko-Czesko-Słowacka i pierwszy mecz tenisowy w powojennym Wrocławiu pomiędzy Jerzym Derubskim i Zdzisławem Gergowiczem.

Zorganizowano uroczystość nadania nazw dwóm rondom we Wrocławiu: Wiesława Kielara i ks. Jana Schneidera.

Działalność promocyjna i reklamowa:

Wkładki z materiałami poświęconymi Literackiej Nagrodzie Europy Środkowej Angelus i Wrocławskiej Nagrodzie Poetyckiej Silesius w Tygodniku Powszechnym.

Produkcja audycji telewizyjnych z Gal wręczenia Literackiej Nagrody Europy Środkowej Angelus i Wrocławskiej Nagrody Poetyckiej Silesius. Transmisja online na stronach www.angelus.wroclaw.pl i www.wroclaw.pl z Gal wręczenia Literackiej Nagrody Europy Środkowej Angelus i Wrocławskiej Nagrody Poetyckiej Silesius. Reklama Literackiej Nagrody Europy Środkowej Angelus na portalu www.wp.pl.

KOD KULTURY MIASTA

Kod Kultury Miasta jest wrocławskim programem kulturalnym, którego celem jest upowszechnienie dostępu i zwiększenie poziomu uczestnictwa mieszkańców miasta w kulturze. Korzystając z programu osoby uczestniczące w ofercie kulturalnej Wrocławia, otrzymują atrakcyjne nagrody.

Kod Kultury Miasta jest nowoczesnym programem opartym na kodzie QR i aplikacji na smartfony (dostępnej dla systemów Ios, Android i WindowsPhone). Program został dostosowany do oczekiwań rosnącej liczby użytkowników nowoczesnych technologii. Dla

tych, którzy nie korzystają ze smartfonów nośnikiem kodu jest specjalna karta, dostępna w instytucjach kultury biorących udział w programie.

Kod Kultury Miasta to także doskonałe źródło informacji o tym, co dzieje się we Wrocławiu. Aplikacja oraz strona www projektu stanowią praktyczny przewodnik po wydarzeniach kulturalnych w mieście, a osoby korzystające z programu otrzymują newsletter z wybranymi, polecanymi wydarzeniami.

KOD KULTURY MIASTA rozpoczął działalność podczas Nocy Muzeów, 17 maja 2014 r. Do połowy listopada KKM zwiększył swój zasięg i współpracuje z 18 partnerami – instytucjami.

Kod Kultury Miasta gromadzi ok. 5 000 uczestników, którzy korzystają najczęściej z kart plastikowych. 1 243 osoby posiadają aplikację mobilną na smartfony. Liczba uczestników mobilnych ciągle rośnie.

Strona internetowa www.wroclaw.pl/kodkultury oferuje wszelkie informacje na temat programu, łącznie z nagrodami, miejscami oraz wydarzeniami. Dane te oferuje także aplikacja mobilna. Poniżej statystyki obejmujące okres 17 maja – 18 listopada 2014 r.:

- ilość transakcji w systemie - 8 677,
- suma punktów zgromadzonych przez uczestników - 170 618,
- ilość nagród odebranych - 191,
- ilość punktów wymienionych na nagrody - 9 210,
- ilość aktywowanych kont (wzięły udział w jakiejś transakcji) - 5 008,
- konta zarejestrowane emailem - 1 735 (do których wysyłany jest newsletter),
- prawie 4 000 obserwujących na platformie Facebook,
- najwięcej transakcji miało miejsce w Kinie Nowe Horyzonty (2 131) oraz w muzeach: Muzeum Sztuki Mieszczańskiej (1 645), Pałacu Królewskim (1 566), Muzeum Współczesnym Wrocław (954) i Muzeum Architektury (820),
- najwięcej nagród odebrano w Teatrze Polskim (110 biletów zniżkowych), Teatrze Współczesnym (24 bilety) oraz Kinie Nowe Horyzonty (18).

OCHRONA ZDROWIA I SPRAWY SPOŁECZNE

Środki finansowe przeznaczone na programy zdrowotne dla dzieci, młodzieży i dorosłych ukierunkowane są na podnoszenie poziomu wiedzy i kształtowanie umiejętności i zachowań z zakresu promocji zdrowia oraz profilaktyki zagrożeń zdrowotnych i chorób.

„PROGRAMY PROMOCJI ZDROWIA I PROFILAKTYKI CHORÓB”

W 2014 r. na realizację przedmiotowego zadania, zaplanowano kwotę **3 638 407 zł** z której wydatkowano **3 607 417,25 zł**, co stanowi **99 %**.

„PROGRAMY PROMOCJI ZDROWIA I PROFILAKTYKI CHORÓB” - WIELOLETNIE

W roku sprawozdawczym 2014, na realizację przedmiotowego zadania, zaplanowano kwotę **1 846 352 zł**, z której wydatkowano **1 823 843,02 zł**, co stanowi **99 %**.

PROGRAMY REALIZOWANE W ŚRODOWISKU DZIECI I MŁODZIEŻY

PROFILAKTYKA WAD I SCHORZEŃ NARZĄDU WZROKU U DZIECI DO LAT 5

Celem programu jest wczesne wykrywanie wad i schorzeń narządu wzroku u dzieci do 5 lat, uczęszczających do wrocławskich przedszkoli poprzez wykonywanie specjalistycznych badań okulistycznych.

W 2014 r. badaniami objęto **3 000** dzieci. W zbadanej populacji stwierdzono u dzieci **343** wady wzroku (11,43 %) z których **266** (77,55 %) zostały wykryte po raz pierwszy, potwierdzono 71 wad (20,69 %). Wśród stwierdzonych wad wzroku dominują astygmatyzm nadwzroczny oraz nadwzroczność.

Dzieci, u których stwierdzono wady i schorzenia narządu wzroku mogą skorzystać z dalszej diagnostyki i leczenia w ramach ambulatoryjnej opieki specjalistycznej, finansowanej przez Narodowy Fundusz Zdrowia.

PROGRAM WCZESNEGO WYKRYWANIA WAD I SCHORZEŃ NARZĄDU WZROKU I SŁUCHU W POPULACJI DZIECI I MŁODZIEŻY SZKOLNEJ

Celem programu jest wczesne wykrywanie wad i schorzeń narządu wzroku i słuchu u dzieci i młodzieży w wieku szkolnym oraz podejmowanie działań leczniczych w ramach świadczeń finansowanych przez NFZ.

Wyniki badań prezentowane są w tabeli poniżej

Odbiorcy programu	Planowana do badania populacja uczniów	liczba zbadanych dzieci		Liczba osób z wadami wzroku	Procent liczby osób z wadami wzroku	Liczba osób z wadami słuchu	Procent liczby osób z wadami słuchu
		wzrok	słuch				
Uczniowie szkół podstawowych	12 986	10 472	10 472	2 716	25,94%	768	7,33%
Uczniowie szkół gimnazjalnych	3 116	2 377	2 377	918	38,62%	68	2,86%
Razem osób	16 102	12 849	12 849	3 634	28,28%	836	6,5%

W 2014 r. programem objęto **12 896** uczniów szkół podstawowych i gimnazjalnych. Wykonano **52** uczniom pogłębione badania okulistyczne w kierunku wczesnej diagnostyki jaskry i złożonych wad wzroku oraz **158** indywidualnych konsultacji otolaryngologicznych.

Najczęściej rozpoznawane wady wzroku u uczniów to:

- nadwzroczność u dzieci klas I szkół podstawowych,
- krótkowzroczność, nadwzroczność i astygmatyzm krótkowzroczny u dzieci klas III szkół podstawowych,
- krótkowzroczność, astygmatyzm krótkowzroczny, nadwzroczność i astygmatyzm nadwzroczny u dzieci klas V szkół podstawowych,
- krótkowzroczność u uczniów klas II szkół gimnazjalnych.

Z badań diagnostycznych narządu słuchu wynika, że najczęściej występującą wadą jest obniżenie ostrości słuchu w stopniu lekkim i średnim.

PROGRAM PROFILAKTYKI WAD POSTAWY U DZIECI I MŁODZIEŻY

Program realizowany jest w tzw. **Centrach Korekcji Wad Postawy**, utworzonych na potrzeby programu. Celem programu jest zapobieganie pogłębianiu się i utrwalaniu wad postawy ciała u dzieci i młodzieży w wieku od 4 do 19 lat poprzez wczesne ich wykrywanie i korygowanie poprzez działania edukacyjne i korekcyjne oraz kształtowanie nawyku aktywności ruchowej i odpowiedzialności za własne zdrowie.

Kompleksowe zajęcia edukacyjno-korekcyjne odbywają się na sali gimnastycznej oraz basenie, w cyklu 6 tygodniowym. Udzielane są indywidualne instruktaże ćwiczeń korekcyjnych dla dzieci i ich rodziców do wykonywania w domu.

„Centra Korekcji Wad Postawy”	Ilość wykonanych zabiegów		Wykonane badania lekarskie		
	basen	sala gimnastyczna	wstępne	kontrolne	razem
Wrocławskie Centrum Zdrowia SP ZOZ	4 635	3 989	660	249	909
NZOZ Wrocławskie Centrum SPA	7 959	10 046	951	603	1 554
Przychodnia Specjalistyczno-Rehabilitacyjna PULSANTIS Sp. z o.o.	1 995	3 078	395	89	484
Międzywojewódzka Przychodnia Sportowo-Lekarska im. prof. E. Jokła i prof. sir L. Guttmanna	3 335	5 919	748	232	969
Razem	17 924	23 032	2 754	1 173	3 916

W 2014 r. w Programie uczestniczyło **3 422** dzieci, w wieku przedszkolnym i szkolnym. U większości dzieci wykonano 2 badania lekarskie (kwalifikujące i kontrolne) oraz przeprowadzono 6 tygodniowy cykl zajęć korekcyjnych. Wśród uczestników programu było **301** dzieci z rodzin wielodzietnych, objętych programem „Dwa plus trzy i jeszcze więcej”.

PROGRAM PROFILAKTYKI PRÓCHNICY ZĘBÓW DLA UCZNIÓW WROCŁAWSKICH SZKÓŁ PODSTAWOWYCH

Celem programu jest zmniejszenie występowania choroby próchnicowej u dzieci w wieku 3-5 lat poprzez zintegrowane działania edukacyjne i profilaktyczno-lecznicze.

W 2014 r. w programie brało udział **80** wrocławskich przedszkoli, w których jest ok. **8 000** dzieci.

W ramach programu realizowane były następujące zadania:

- edukacja zdrowotna dla rodziców i dzieci w wieku 3-5 lat,
- spotkania lekarza stomatologa z dziećmi i personelem pedagogicznym w przedszkolu,
- wykonanie przeglądu stomatologicznego jamy ustnej podczas wizyty rodzica z dzieckiem w gabinecie stomatologicznym,
- wykonywanie u dzieci zabiegów profilaktyczno – leczniczych, finansowanych z NFZ lub odpłatnych, zalecanych przez lekarzy stomatologów.

W kwietniu br. w Zespole Szkół nr 1, przy ul. Słubickiej 29/33 odbyła się konferencja informacyjno – szkoleniowa dla nauczycieli przedszkoli oraz lekarzy stomatologów, realizatorów programu nt. „**Profilaktyka próchnicy zębów u dzieci w wieku przedszkolnym, 3-5 lat**”.

PROGRAM PROFILAKTYKI ZAKAŻEŃ WIRUSEM BRODAWCZAKA LUDZKIEGO (HPV)

Celem programu jest zmniejszenie liczby zachorowań na raka szyjki macicy u kobiet poprzez przeprowadzenie edukacji zdrowotnej oraz wykonanie szczepień ochronnych szczepionką przeciwko wirusowi HPV w populacji 13-letnich dziewcząt, zamieszkałych we Wrocławiu.

Program ma charakter wieloletni, a podzielony jest na jednoroczne edycje na które składają się zajęcia edukacyjne oraz szczepienia 13-letnich dziewcząt. Edukacją zdrowotną objęci są uczniowie I klas wrocławskich gimnazjów i ich rodzice.

Każda edycja programu rozpoczyna się we wrześniu i kończy w sierpniu następnego roku. W czwartej edycji programu, która rozpoczęła się we wrześniu 2013 r. i była kontynuowana w pierwszym półroczu 2014 r. wykonano szczepienia p/HPV u **1 735** dziewcząt urodzonych w 2000 r. oraz urodzonych nie wcześniej niż w 1997 r., które z przyczyn zdrowotnych nie mogły być zaszczepione w III edycji programu.

Piąta edycja programu rozpoczęła się we wrześniu 2014 r. i objęto szczepieniami p/HPV **1 700** dziewcząt urodzonych w 2001 r. oraz urodzonych nie wcześniej niż w 1997 r.

PROGRAM EDUKACYJNO – PROFILAKTYCZNY „ZDROWA MATKA I DZIECKO”

PROGRAM ŚWIADOMEGO RODZICIELSTWA I MACIERZYŃSTWA W RAMACH „SZKÓŁ RODZENIA”

Celem programu jest przygotowanie kobiet do naturalnego porodu, opieki nad noworodkiem i niemowlęciem, złagodzenie lęku związanego z hospitalizacją oraz przeciwdziałanie zagrożeniom zdrowotnym w okresie ciąży i porodu.

Program realizowany jest w 4 Szkołach Rodzenia znajdujących się przy wrocławskich szpitalach. Zajęcia edukacji zdrowotnej oraz ćwiczenia gimnastyczne i relaksacyjne prowadzą doświadczone położne i rehabilitanci w nowoczesnie wyposażonych salach wg opracowanych standardów edukacji przedporodowej dla kobiet. Podczas 10 - tygodniowego kursu w programie odbywają się spotkania z ginekologiem, neonatologiem, stomatologiem oraz psychologiem. W 2014 r. w zajęciach uczestniczyło **492** osób, w tym **250** kobiet ciężarnych i **242** osób towarzyszących.

OŚRODKI INFORMACJI I EDUKACJI

W 2014 r. działania prowadzone były w **4** Ośrodkach Edukacyjno – Informacyjnych, w których udzielono **1 612** porad specjalistycznych i edukacyjnych. W programie wzięło udział **706** osób.

Ip	Realizatorzy	Liczba przyjętych osób	Liczba przeprowadzonych edukacji i porad	Liczba warsztatów	Liczba uczestników warsztatów
1.	Położne	390	1 085	62	589
2.	Ginekolog	16	24	9	59
3.	Pediatrzy	117	213	4	39
4.	Pielęgniarki	125	213	-	-
5.	Psycholog	12	23	4	25
6.	Dietetyk	46	54	8	155
Razem		706	1 612	87	867

Największym zainteresowaniem kobiet ciężarnych cieszyły się zajęcia edukacyjne prowadzone przez położne przygotowujące do samoopieki i samoobserwacji w okresie ciąży, do porodu, w tym porodu rodzinnego oraz opieki nad noworodkiem. Kobietom ciężarnym towarzyszyli mężowie/partnerzy. Osoby zainteresowane edukacją zdrowotną korzystały ze spotkań indywidualnych, grupowych, warsztatów prowadzonych przez położne, psychologa, pediatrę, dietetyka.

Warsztaty pedagogiczne

W okresie sprawozdawczym odbyło się 26 zajęć w których uczestniczyło 229 rodziców i z dziećmi w okresie od 3 do 36 miesięcy. Warsztaty zakończyły się zabawą mikołajową, w której uczestniczyło 37 rodziców z dziećmi. Na spotkaniach z kobietami ciężarnymi omówiono również zagadnienie dotyczące stymulacji rozwoju niemowląt do lat 3 poprzez ruch i zabawę.

OŚRODEK SZYBKIEJ DIAGNOSTYKI PRENATALNEJ

W 2014 r. Ośrodek Szybkiej Diagnostyki Prenatalnej w Klinice Ginekologii i Położnictwa przy ul. Borowskiej 213 realizował zadania wczesnej diagnostyki prenatalnej. Zgodnie z przyjętymi zasadami do Ośrodka przyjmowane są kobiety ciężarne ze zidentyfikowanymi czynnikami ryzyka ciążowego lub ich podejrzeniem, na podstawie skierowań od lekarzy prowadzących, ze szpitali lub bezpośrednio zgłaszających się do Izby Przyjęć Uniwersyteckiego Szpitala Klinicznego. Poszczególne przyjęcia kobiet są rejestrowane w prowadzonej dokumentacji medycznej.

W ramach programu prowadzone są badania ankietowe kobiet przyjmowanych do Ośrodka, które dotyczą m.in. przebiegu aktualnej ciąży oraz przyczyny skierowania do Ośrodka i przeprowadzonych badań.

Liczba kobiet przyjętych w Ośrodku Diagnostyki Prenatalnej w okresie sprawozdawczym

Liczba kobiet przyjętych	Mieszkańki Wrocławia	Mieszkańki Województwa	Liczba kobiet skierowanych do szpitala	Liczba kobiet wypisana w dniu przyjęcia
846	378	468	87	759

Z 846 kobiet diagnozowanych w trybie jednego dnia, hospitalizowanych zostało 87 osób co stanowi ponad 11% ogółu.

PROGRAM PROFILAKTYKI ZDROWOTNEJ W RODZINACH WIELODZIETNYCH "2+3 I JESZCZE WIĘCEJ"

W 2014 r. kontynuowane były szczepienia przeciwko pneumokokom, meningokokom, rotawirusom i grypie dzieci z rodzin wielodzietnych, objętych „Program 2+3 i jeszcze więcej”. W ramach programu zaszczepionych zostało szczepionką przeciw grypie **216**, pneumokokom **136**, rotawirusom **72**, meningokokom **132**. Szczepienia wykonane zostały u **485** dzieci.

Ponadto zaszczepiono 144 dzieci z Domu Dziecka i Ośrodka Szkolno-Wychowawczego.

Razem zaszczepiono **700** dzieci.

PROGRAM EDUKACYJNY DLA DZIECI, MŁODZIEŻY I OSÓB DOROSŁYCH Z ATOPOWYM ZAPALENIEM SKÓRY (AZS)

Celem programu jest poprawa jakości życia, zapobieganie ostrym nawrotom i powikłaniom chorobowym u osób z atopowym zapaleniem skóry poprzez działania edukacyjne oraz wsparcie psychologiczne. Realizację programu rozpoczęto od października br. W ramach programu:

- opracowano materiały edukacyjne i reklamowe (ankiety, ulotki)
- przeprowadzono badania ankietowe w przedszkolach (**1 000 osób**)
- zakwalifikowano **60** osób do udziału w programie zgłoszonych przez dermatologów, pediatrów i lekarzy POZ oraz na podstawie badań ankietowych rodziców przeprowadzonych w przedszkolach
- przeprowadzono indywidualne konsultacje lekarskie – **40** osób
- odbyły się zajęcia edukacyjne dla 10 grup - **100** osób

- przeprowadzono wykład nt. Atopowego zapalenia skóry na konferencji organizowanej dla przedszkolnych i szkolnych koordynatorów ds. promocji zdrowia dla ok. **300 osób**.

DZIAŁANIA NA RZECZ RODZINY, MACIERZYŃSTWA, RODZICIELSTWA, UPOWSZECHNIANIA I OCHRONY PRAW DZIECKA, W ZAKRESIE NAUKI, EDUKACJI, OŚWIATY I WYCHOWANIA, POMOCY RODZINOM I OSOBOM W TRUDNEJ SYTUACJI ŻYCIOWEJ PN. KLUB MAM

Program adresowany do mam z małymi dziećmi, niepracujących lub przebywających okresowo na urloпах macierzyńskich, wychowawczych z terenu Wrocławia, głównie Śródmieścia – Nadodrza.

W 2014 r. odbyły się 2 cykle programu. W I półroczu w trakcie 3-miesięcznego działania Klubu odbyło się 24 spotkania oraz 13 spotkań ze specjalistami: pedagogiem, psychologiem, lekarzem pediatrą, rehabilitantem, animatorem zabaw, doradcą życia rodzinnego. W każdym spotkaniu uczestniczyło od 8 do 19 osób.

Drugi cykl programu przeprowadzono w II półroczu, w trakcie którego odbyło się 24 spotkania oraz 31 zajęć edukacyjnych ze specjalistami. W spotkaniach uczestniczyło od 7 do 17 matek z dziećmi, średnio 11-12 osób.

PROGRAM PROFILAKTYKI NADWAGI, OTYŁOŚCI ORAZ INNYCH ZABURZEŃ OKRESU ROZWOJOWEGO DLA DZIECI WROCŁAWSKICH SZKÓŁ PODSTAWOWYCH „UCZEŃ W FORMIE”

Celem programu jest zmniejszenie liczby dzieci i młodzieży z nadwagą i otyłością poprzez zwiększenie świadomości zdrowotnej oraz kształtowanie zachowań sprzyjających zdrowiu poprzez:

- zwiększenie poziomu wiedzy i świadomości zdrowotnej dzieci zagrożonych nadwagą i otyłością oraz ich rodziców i opiekunów;
- kształtowanie nawyków prawidłowego odżywiania dzieci;
- ocena stanu zdrowia dzieci;
- kształtowanie postawy zdrowego stylu życia i odpowiedzialności za własne zdrowie.

W programie uczestniczył 69 wrocławskich szkół podstawowych oraz 9 szkół gimnazjalnych. W 2014 r. pielęgniarki środowiska nauczania i wychowania, wykonały uczniom klas: I, III i V szkół podstawowych oraz klas I szkół gimnazjalnych, pomiary masy oraz wysokości ciała i obliczyły wskaźnik stanu odżywienia BMI.

W 2014 r. rodzicom uczniów z nieprawidłowym wskaźnikiem BMI zaproponowano konsultacje specjalistyczne lekarza pediatry, dietetyka i psychologa w Klinice Endokrynologii i Diabetologii Wieku Rozwojowego Uniwersytetu Medycznego oraz w Przychodni Wrocław Stare Miasto.

Do punktów konsultacyjnych zgłosiło się **210** dzieci wraz z rodzicami.

W celu przeprowadzenia działań edukacyjnych w placówkach oświatowych, zostały opracowane i wydrukowane następujące materiały edukacyjne:

- ulotki „Talerz zdrowia”
- plakat „Talerz zdrowia”
- Książeczki – „Jedz na zdrowie”
- Raport z realizacji programu profilaktyki nadwagi, otyłości i innych zaburzeń odżywiania.

Do szkół przekazano materiały edukacyjne dla ok. **28 000** uczniów w szkołach podstawowych oraz ok. **2 200** uczniów w szkołach gimnazjalnych. W placówkach oświatowych uczestniczących w programie przeprowadzono kampanie informacyjno-edukacyjne z zakresu profilaktyki nadwagi i otyłości oraz promocji zdrowego żywienia.

PROGRAMY W ZAKRESIE PROMOCJI ZDROWIA I PROFILAKTYKI CHOROÓB CYWILIZACYJNYCH DLA OSÓB DOROSŁYCH

PROGRAM EDUKACJI ZDROWOTNEJ DLA MIESZKAŃCÓW WROCŁAWIA PO OSTRYCH ZESPOŁACH WIEŃCOWYCH

Programem objęto **85** dorosłych mieszkańców Wrocławia, zakwalifikowanych do programu po zakończonej hospitalizacji z powodu ostrego zespołu wieńcowego.

Celem programu jest ograniczenie nadmiernej umieralności osób w pierwszych dwóch latach po przebytych ostrym zespole wieńcowym, poprzez:

- prowadzenie edukacji zdrowotnej pacjenta ukierunkowanej na czynniki ryzyka chorób sercowo – naczyniowych
- zmianę stylu życia z zastosowaniem systematycznej aktywności ruchowej, sposobu odżywiania oraz właściwego radzenia sobie ze stresem.

Zajęcia prowadzone były przez specjalistów: lekarzy kardiologów, fizjoterapeutów, dietetyka oraz psychologa.

PROGRAM PN. ROZSZERZENIE DOSTĘPU DO REHABILITACJI SERCOWO-NACZYNIOWEJ W RAMACH WTÓRNEJ PREWENCJI CHOROÓB SERCOWO-NACZYNIOWYCH

Programem objęto **230** osób, zamieszkałych we Wrocławiu, po przebytych zawałach mięśnia sercowego oraz po zabiegach wykonanych na naczyniach wieńcowych, nie później niż do 12 miesięcy od zaistniałego incydentu.

W ramach programu prowadzono badania kwalifikacyjne i kontrolne, rehabilitację leczniczą połączoną z instruktażem ćwiczeń fizycznych do samodzielnego wykonywania w warunkach domowych oraz specjalistyczne konsultacje lekarskie.

Pacjenci uczestniczyli w zajęciach grupowych i indywidualnych z dietetykiem oraz psychologiem.

Na podstawie oceny rezerwy wieńcowej, podczas kontrolnej próby wysiłkowej na bieżni ruchomej u uczestników programu stwierdzono znaczny wzrost wydolności fizycznej.

PROGRAM PROFILAKTYKI CUKRZYCY I ZABURZEŃ METABOLICZNYCH DLA DZIECI, MŁODZIEŻY I DOROSŁYCH

Celem programu jest zwiększenie poziomu świadomości zdrowotnej mieszkańców Wrocławia o zagrożeniu cukrzycą oraz poprawa jakości życia chorych na cukrzycę i przeciwdziałanie jej powikłaniom poprzez:

- działania informacyjno-edukacyjne i propagowanie idei pomocy osobom chorym na cukrzycę,
- kształtowanie u osób chorych na cukrzycę umiejętności obserwowania objawów choroby i właściwej ich interpretacji,
- naukę samokontroli i samoobserwacji w cukrzycy,
- motywowanie do aktywnego i zdrowego stylu życia, w tym pracy zawodowej, ruchu i wypoczynku,
- poprawę sprawności fizycznej i aktywny udział chorych na cukrzycę w zajęciach ruchowych,
- zapobieganie hiper i hipoglikemii,
- utrzymanie dobrego samopoczucia psychicznego oraz uczenie chorych na cukrzycę sposobów radzenia sobie ze stresem,
- kształtowanie postawy odpowiedzialności za zdrowie własne.

W **20** Punktach Edukacyjnych usytuowanych w placówkach medycznych na terenie Wrocławia, specjalnie przeszkolone pielęgniarki prowadziły indywidualną edukację osób chorych na cukrzycę, zagrożonych chorobą i innymi zaburzeniami metabolicznymi. W 2014 r. z porad edukacyjnych skorzystało **2 105** osób, w tym **1 381** po raz pierwszy.

Ogółem udzielono **2 785** porad edukacyjnych (niektóre osoby skorzystały więcej niż jeden raz).

Porad udzielali również specjaliści - 744: diabetolog, psycholog oraz dietetyk, z których skorzystały 616 osób zagrożonych cukrzycą oraz chorych.

W **6** Ośrodkach usytuowanych w różnych rejonach Wrocławia prowadzono zajęcia aktywizacji ruchowej z elementami ćwiczeń rehabilitacyjnych.

W zajęciach ruchowych na sali gimnastycznej i pływalni oraz w terenie uczestniczyło **315** osób. Raz w miesiącu prowadzone były grupowe zajęcia edukacyjne dla osób chorych na cukrzycę, ich rodzin i opiekunów. W zajęciach brało udział ok. **100** osób.

Dla osób z cukrzycą typu 2 przeprowadzono cykl warsztatów pn. „Wrocławska Akademia Cukrzycowa”. Łącznie z zajęć skorzystało **27** osób.

Dla osób z cukrzycą typu I zorganizowano szkolenie wyjazdowe, w którym wzięło udział **30** osób.

Dla nauczycieli szkół podstawowych i gimnazjów zorganizowano szkolenie pn. Dziecko z cukrzycą w szkole. Ze szkolenia skorzystało **107** osób.

W listopadzie 2014 r. z okazji Światowego Dnia Walki z Cukrzycą, przeprowadzono kampanię edukacyjno-informacyjną. W ramach kampanii w 2 centrach handlowych na terenie miasta prowadzono bezpłatne pomiary poziomu cukru we krwi, ciśnienia tętniczego krwi oraz edukację zdrowotną. Z oferty skorzystało **429** osób. Kampanię zakończyła konferencja szkoleniowa pn. Cukrzyca, a choroby układu pokarmowego, w której wzięło udział ok. **200** osób.

PROGRAM PROFILAKTYKI POWIKŁAŃ CUKRZYCY „STOPA - CUKRZYCOWA”

Celem programu jest ograniczenie liczby powikłań u chorych na cukrzycę z rozpoznaniem zespołem stopy cukrzycowej oraz zmniejszenie liczby osób niepełnosprawnych z powodu amputacji stopy, poprzez:

- podnoszenie poziomu wiedzy i umiejętności osób chorych na cukrzycę dotyczących zasad pielęgnacji ciała ze szczególnym uwzględnieniem stóp,
- wczesną, kompleksową ocenę zagrożenia,
- zabezpieczenie stóp specjalnym obuwiem ochronnym, indywidualnie dobranym dla każdego pacjenta.

W programie prowadzona jest ambulatoryjna opieka nad pacjentem z zespołem stopy cukrzycowej, w tym indywidualne badania oceny stanu ukrwienia stopy oraz prowadzona jest edukacja zdrowotna. Na podstawie wyniku badania pedobarograficznego możliwy jest indywidualny dobór profilaktycznych wkładek do obuwia oraz obuwia ortopedycznego. Prowadzone działania są komplementarne do świadczeń zdrowotnych, finansowanych ze środków NFZ. W 2014 r. programem objęto **1 000** osób.

PROGRAM PROMOCJI ZDROWEGO STYLU ŻYCIA I AKTYWNOŚCI RUCHOWEJ U OSÓB W WIEKU SENIORALNYM „55 PLUS”

Celem programu jest poprawa sprawności ruchowej i zapobieganie schorzeniom narządu ruchu, zaburzeniom metabolicznym oraz promowanie zdrowego stylu życia u osób po 55 roku życia, poprzez:

- utrzymanie i/lub zwiększenie sprawności psycho-fizycznej,
- zmniejszenie dolegliwości bólowych w obrębie narządu ruchu,
- zmniejszenie napięcia psychicznego i mięśniowego wywołanego długotrwałym stresem,
- kształtowanie postawy aktywnego stylu życia,
- profilaktykę chorób narządu ruchu.

Program realizowany jest w **6** placówkach medycznych usytuowanych w różnych rejonach Miasta, w których odbywają się zajęcia edukacyjne i aktywności ruchowej. Uczestnictwo w zajęciach poprzedzone jest konsultacją lekarską kwalifikującą do programu. Zajęcia ruchowe prowadzone są na sali gimnastycznej, pływalni oraz w terenie (nordicwalking). Uczestnicy programu mogą również korzystać z porad dietetyka.

W 2014 r. w zajęciach ruchowych uczestniczyło **1 213** osób, w tym **1 113** po raz pierwszy.

Udzielono **92** porad z zakresu żywienia. W zajęciach z zakresu kinezylogii edukacyjnej uczestniczyło 57 osób. W zajęciach edukacyjnych dotyczących promocji zdrowia i profilaktyki uczestniczyło łącznie **725 osób**.

PROGRAM PROMOCJI ZDROWA I PROFILAKTYKI RAKA PIERSI I SZYJKI MACICY U KOBIET

Celem programu jest zwiększenie liczby nowotworów wykrytych we wczesnym stadium zaawansowania choroby poprzez zintegrowane działania edukacyjno-diagnostyczne, w tym:

- zwiększenie poziomu wiedzy o zagrożeniach występowania chorób nowotworowych u młodzieży i osób dorosłych,
- kształtowanie zachowań prozdrowotnych, ukierunkowanych na czynniki ryzyka chorób nowotworowych oraz aktywną profilaktykę,
- zwiększenie znaczenia odpowiedzialności za zdrowie własne i innych,
- zapewnienie mieszkańcom Wrocławia poczucia bezpieczeństwa poprzez rozszerzenie dostępu do diagnostyki specjalistycznej.

Program profilaktyki raka piersi realizowany jest przez grupę wyszkolonych pielęgniarek i położnych, które w Punktach Nauki Samobadania Piersi prowadzą indywidualną naukę samobadania piersi u kobiet w każdym wieku. Działalność edukacyjna prowadzona jest w **45** stałych Punktach Nauki Samobadania Piersi na terenie miasta oraz w **22** szkołach gimnazjalnych i ponadgimnazjalnych.

W 2014 r. z nauki samobadania piersi skorzystało **16 077** kobiet, w tym **10 598** po raz pierwszy. Kobiety badane po raz pierwszy otrzymały książeczkę samokontroli piersi i ulotkę edukacyjną. Kobiety wymagające konsultacji onkologicznej i diagnostyki specjalistycznej skierowano do Ośrodka Szybkiej Diagnostyki Chorób Piersi.

Ze specjalistycznej konsultacji onkologicznej w Ośrodku skorzystało **8 041** kobiet, na leczenie szpitalne operacyjne lub skojarzone skierowano **231** kobiet. Wykonano **3 381** badań USG, **2 229** mammografii, **120** biopsji aspiracyjnych cienkoigłowych oraz **21** biopsji aspiracyjnych cienkoigłowych pod kontrolą USG. Zmiany chorobowe wykryto u ok. **126** kobiet, w tym u **68** raka piersi.

PROGRAM PROFILAKTYKI CHOROÓB NOWOTWOROWYCH SKÓRY I CZERNIAKA

Program realizowany jest we współpracy z Poradnią Chirurgii Onkologicznej Karłowickiego Centrum Medycznego „KAR-MED.” Sp. z o.o. przy ul. Bończyka 20.

Celem programu jest zmniejszenie zapadalności na nowotwory złośliwe skóry i czerniaka poprzez edukację zdrowotną szczególnie dotyczącą ograniczania czynników ryzyka i promowania czynników ochronnych oraz wczesne wykrywanie stanów przedrakowych.

W 2014 r. przeprowadzono **1 471** konsultacji onkologicznych. Wykonano **468** biopsji wycinkowych u pacjentów ze zmianami przednowotworowymi, nowotworami łagodnymi oraz o niepewnym charakterze. Leczenie operacyjne w ramach świadczeń zdrowotnych finansowanych przez NFZ, przeprowadzono u **1 387** chorych z nowotworami złośliwymi o zaawansowaniu lokalnym.

Do placówek lub ośrodków specjalistycznych skierowano **11** chorych z nowotworem złośliwym o zaawansowaniu lokoregionalnym.

PROGRAM EDUKACYJO-PROFILAKTYCZNY SCHORZEŃ NARZĄDU RUCHU I NEUROLOGICZNYCH

Celem programu jest poprawa sprawności ruchowej oraz zapobieganie powikłaniom chorób narządu ruchu i neurologicznych wśród dorosłych mieszkańców Wrocławia, poprzez:

- podniesienie poziomu wiedzy uczestników programu dotyczącej znaczenia aktywności ruchowej w profilaktyce powikłań chorób narządu ruchu i neurologicznych,

- ograniczenie dolegliwości bólowych i poprawa sprawności ruchowej,
- przekazanie uczestnikom programu zestawu ćwiczeń ruchowych do systematycznego ich wykonywania w warunkach domowych,
- poprawa jakości życia osób ze schorzeniami narządu ruchu i neurologicznymi, Udział programie zmniejszy wydatkowanie nakładów finansowych na leczenie farmakologiczne oraz rehabilitację leczniczą oraz wpłynie na zmniejszenie absencji chorobowej osób czynnych zawodowo.

W okresie marzec-czerwiec 2014 r. w programie wzięło udział ok. **200** osób.

PROGRAM PN. ROZSZERZENIE DOSTĘPU DO STACJONARNEJ, DZIENNEJ I AMBULATORYJNEJ REHABILITACJI NEUROLOGICZNEJ.

Celem programu jest poprawa jakości życia chorych ze schorzeniami narządu ruchu i neurologicznymi, oczekującymi w kolejce na świadczenia zdrowotne poprzez skracanie czasu oczekiwania i zapewnienie dostępu do czynności i zabiegów usprawniających.

W ramach programu zrealizowano następujące zadania:

- zorganizowano i uruchomiono system informacji dla osób oczekujących w kolejce na leczenie o możliwości rozpoczęcia usprawniania,
- wykonywano specjalistyczne konsultacje kwalifikujące pacjentów do usprawniania ruchowego w systemie stacjonarnym, dziennym i ambulatoryjnym,
- prowadzono edukację zdrowotną motywującą do systematycznej aktywności i współpracy w zakresie usprawniania, samoobsługi i samopielegnacji,
- wykonywano lecznicze zabiegi usprawniające i przeciwdziałające powikłaniom pochorobowym,
- prowadzono nadzór pielęgnacyjny i opiekuńczy w zakresie usprawniania i przygotowania do wykonania czynności dnia codziennego,
- udzielano wsparcia psychicznego oraz motywowano do usprawniania ruchowego.

Program adresowany był do mieszkańców Wrocławia, którzy z powodów zdrowotnych wymagają usprawniania ruchowego w systemie stacjonarnym i ambulatoryjnym, oczekujących w kolejce na konsultacje specjalistyczne oraz zabiegi i ćwiczenia usprawniające.

W programie wzięły udział **182** osoby.

KAMPANIA EDUKACYJNO-INFORMACYJNA PN. „ZBADAJ WIEK SWOJEGO SERCA” U OSÓB W WIEKU 40-65 LAT

Celem kampanii była ocena ryzyka wystąpienia zawału serca i/lub udaru mózgu na podstawie określonych czynników ryzyka chorób sercowo-naczyniowych, jak: wysoki poziom cholesterolu całkowitego, podwyższone ciśnienie skurczowe krwi, palenie tytoniu, wiek, płeć; poprzez:

- podniesienie poziomu wiedzy mieszkańców Wrocławia z zakresu czynników ryzyka chorób sercowo-naczyniowych i ich wpływu na występowanie chorób sercowo-naczyniowych,
- profilaktykę pierwotną i wtórną chorób sercowo-naczyniowych.

Osoby biorące udział w kampanii miały wykonane badanie poziomu cholesterolu oraz ciśnienia tętniczego krwi.

Uczestnikom określano indywidualne ryzyko zachorowania na choroby sercowo-naczyniowe.

W badaniach udział wzięło **1 000** mieszkańców Wrocławia w wieku 40-65 lat, z czego ok. 30% zakwalifikowano do grupy podwyższonego i wysokiego ryzyka i skierowano do lekarza rodzinnego lub poz.

PROFILAKTYKA GRYPY SEZONOWEJ DLA OSÓB POWYŻEJ 65 R. Ż. ZAMIESZKAŁYCH NA TERENIE WROCŁAWIA

Szczepienia przeciwko grypie są coroczną inicjatywą Miasta, która przyczynia się do poprawy jakości i skuteczności opieki geriatrycznej nad osobami w wieku podeszłym, co stanowi uzupełnienie świadczeń zdrowotnych.

Kryteria kwalifikacji uczestników:

- mieszkaniec miasta Wrocławia (potwierdzone dokumentem),
- wiek - 65 rok życia.

Osoba zgłaszająca się na szczepienie została poddana badaniu lekarskiemu i po wydaniu opinii przez lekarza internistę, zakwalifikowana (lub nie) do szczepienia. Szczepienia rozpoczęto we wrześniu 2014 r. w czterech przychodniach na terenie Miasta.

Szczepienia wykonywały pielęgniarki, posiadające specjalistyczne uprawnienia w tym zakresie. W sezonie epidemicznym 2014/2015 zaszczepiono przeciw grypie **5 000** mieszkańców Wrocławia w wieku senioralnym 65+.

WSPARCIE DZIAŁAŃ TERAPEUTYCZNO-OPIEKUŃCZYCH NAD OSOBAMI STARSZYMI, PRZEWLEKLE I NIEULECZALNIE CHORYMI, W RAMACH OPIEKI STACJONARNEJ

PROMOCJA ZDROWIA U OSÓB PRZEWLEKLE, NIEULECZALNIE, SOMATYCZNIE I PSYCHICZNIE CHORYCH PRZEBYWAJĄCYCH W ŚRODOWISKU DOMOWYM ORAZ WSPARCIE ICH RODZIN/OPIEKUNÓW

Celem realizacji programu promocji zdrowia jest pomoc choremu, jego rodzinie/opiekunom w zorganizowaniu opieki, pozwalającej na jak najdłuższe pozostanie chorego w rodzinie/domu poprzez kompleksowe działania edukacyjne. Program realizowany jest w warunkach domowych u osób przewlekle i nieuleczalnie chorych, wypisanych ze szpitala w okresie ostatnich 6 miesięcy po zakończonym leczeniu w warunkach stacjonarnych, które wymagają dalszej pomocy i wsparcia, które obejmuje zarówno chorych jak i ich rodziny/opiekunów. Program obejmuje osoby z rozpoznaniem stanu po udarze, złamaniu szyjki kości udowej lub innymi skomplikowanymi urazami układu kostno-stawowego, z przewlekłymi schorzeniami narządu ruchu ograniczającymi sprawność ruchową, z przewlekłymi schorzeniami układu sercowo-naczyniowego i oddechowego: (duszność wysiłkowa, spoczynkowa), z przewlekłymi schorzeniami centralnego i obwodowego układu nerwowego, z przewlekłymi trudno gojącymi się ranami wymagającymi pielęgnacji i utrzymania sprawności ruchowej podczas kontynuowania leczenia onkologicznego, w stanie śpiączki z własnym oddechem, z przetokami zewnętrznymi, czasowo unieruchomionymi w wyniku urazów wielonarządowych np.: po wypadkach komunikacyjnych itp. oraz problemami dotyczącymi zdrowia psychicznego oraz chorych zakwalifikowanych przez lekarza ubezpieczenia zdrowotnego do opieki długoterminowej i nie objętych tą opieką z powodu ograniczonego dostępu do ww. świadczeń lub oczekujących na miejsce w stacjonarnych placówkach opieki długoterminowej np.: Zakłady Opiekuńczo-Lecnicze, Zakłady Pielęgnacyjno-Opiekuńcze, Domy Pomocy Społecznej, hospicjum i inne, a także znajdujących się pod opieką Miejskiego Centrum Usług Socjalnych z powodu ograniczonej sprawności i samodzielności.

Program realizowany był od poniedziałku do piątku w godzinach od 8⁰⁰-19⁰⁰.

W programie w 2014 r. udział wzięło **515** osób.

ZAPEWNIENIE W WARUNKACH STACJONARNYCH CZASOWEJ OPIEKI PIELĘGNACYJNEJ OSOBOM NIESAMODZIELNYM, PRZEWLEKLE I NIEULECZALNIE CHORYM

Celem zadania było wsparcie rodziny/opiekunów w opiece nad przewlekle i nieuleczalnie chorymi przebywającymi w środowisku domowym i umożliwienie rodzinom/opiekunom załatwienia spraw osobistych, domowych czy odpoczynku.

Zadanie polegało na zakwaterowaniu na czas pobytu oraz zapewnieniu zindywidualizowanej całodobowej opieki pielęgnacyjnej, wyżywieniu z uwzględnieniem zaleceń dietetycznych lekarza, stosowaniu terapii usprawniającej u chorych z ograniczonym lub całkowitym brakiem sprawności, a także terapii zajęciowej. Osobom z zachowaną sprawnością na pomocy przy wykonywaniu czynności pielęgnacyjno – higienicznych, utrzymaniu codziennej higieny osobistej i otoczenia. Wykonywaniu zabiegów pielęgnacyjnych zgodnie ze wskazaniem i zaleceniami lekarza np. zmiana opatrunków, pielęgnacja przeciwodleżynowa, podawaniu leków z uwzględnieniem drogi ich podawania, opieką psychiczną, duchową i religijną w zależności od indywidualnych potrzeb, bezpieczeństwie, w tym pomocy lekarskiej w stanach nagłych zagrażających życiu, z uwzględnieniem potrzeby poszanowania intymności i godności osobistej, zgodnie z obowiązującymi w placówkach medycznych przepisami prawa.

Zdaniem programu objęto 69 mieszkańców Wrocławia

Program realizowano w okresie 9 września 2014 r. do 15 listopada 2014 r.

POPRAWA JAKOŚCI OPIEKI NAD DZIEĆMI W TERMINALNYM OKRESIE CHOROBY, PRZEBYWAJĄCYMI W ŚRODOWISKU DOMOWYM NA TERENIE MIASTA WROCŁAWIA

Celem realizacji zadania jest poprawa jakości opieki medycznej dzieci w terminalnym okresie choroby poprzez zapewnienie dodatkowej rehabilitacji oraz zastosowanie udogodnień w pielęgnacji domowej.

Zadanie polegało na:

- zapewnieniu dodatkowej rehabilitacji usprawniającej odpowiedniej do stanu zdrowia, w tym wykonywania ćwiczeń:
 - zapobiegających powikłaniom w chorobie,
 - czynnych i biernych,
 - masaży łagodzących przykurcze i niedowład,
 - poprawiających sprawność podczas wykonywania czynności życia codziennego,
 - oddechowych,
- zastosowaniu udogodnień w procesie pielęgnacji w warunkach domowych.

Prowadzone zajęcia rehabilitacyjne pozwoliły na łagodzenie dolegliwości bólowych, zapobiegają powikłaniom i następstwom spowodowanych nieuleczalną chorobą.

Program wspierał rodziny/opiekunów w sprawowaniu opieki nad chorym dzieckiem oraz w radzeniu sobie w trudnych sytuacjach.

Opieką objęto 16 dzieci zamieszkałych Wrocławiu. Zrealizowano 830 godz. zajęć rehabilitacyjnych i usprawniania ruchowego.

WSPARCIE OPIEKI PALIATYWNO – HOSPICYJNEJ ORAZ ORGANIZACJA WOLNEGO CZASU PACJENTÓW STACJONARNEGO HOSPICJUM WE WROCŁAWIU

Celem zadania jest poprawa jakości życia pacjentów hospicjum poprzez wielokierunkowe działania pielęgnacyjno-opiekuńcze. Wsparcie rodzin i opiekunów w czasie trwania choroby i po stracie osoby bliskiej.

Przekazane środki finansowe pozwoliły na:

- zwiększenie dodatkowo o 9 łóżek, co umożliwiło przyjęcie większej liczby obłożnie chorych mieszkańców Wrocławia, skracając czas oczekiwania na miejsce w hospicjum,
- zwiększenie obsady pielęgniarstwa i opiekuńczej w celu poprawy zindywidualizowanej opieki pielęgnacyjnej,
- zatrudnienie terapeuty zajęciowego co wpłynęło korzystnie na organizację czasu wolnego pacjentów oraz rozwijanie indywidualnych i grupowych umiejętności chorych dostosowanych do stanu zdrowia,
- zatrudnienie psychologa; prowadzenie wsparcia psychologicznego dla chorych i ich rodzin/opiekunów na każdym etapie trwania choroby oraz w okresie żałoby, prowadzenie warsztatów psychologicznych dla personelu hospicjum nt.

przeciwdziałania zjawisku stresu zawodowego, wypalania zawodowego, radzenia sobie w sytuacjach trudnych.

Zdaniami programu zostały objęte nieuleczalnie chore osoby w terminalnym okresie choroby zameldowane we Wrocławiu.

PROGRAM PROMOCJI ZDROWIA DLA OSÓB Z OBRZĘKIEM LIMFATYCZNYM

Celem zadania było przeciwdziałanie zdrowotnym i społecznym następstwom obrzęku limfatycznego u osób z grup wysokiego ryzyka oraz z widocznym obrzękiem limfatycznym poprzez prowadzenie działań edukacyjnych oraz wykonywanie zabiegów udrażniających przepływ limfy.

Zajęcia edukacyjne prowadzone były przez fizjoterapeutę. Podczas zajęć pacjenci uczyli się przeciwdziałania powstawaniu obrzęku poprzez manualny drenaż limfatyczny, bandażowanie oraz ćwiczenia obciążające układ limfatyczny.

W wyniku prowadzonych zajęć edukacyjno-kompensacyjnych u pacjentów z obrzękiem limfatycznym kończyn górnych uzyskano zmniejszenie obrzęku o ok. **59,91%**, zauważono również znaczną poprawę ruchomości obręczy barkowej. Natomiast u pacjentów z obrzękiem limfatycznym w kończynach dolnych uzyskano zmniejszenie obrzęku o **50-59,15 %**.

W okresie od 15 stycznia 2014 r. do 31 grudnia 2014 r. objęto zadaniami programu **143** pacjentów, w tym: **132** kobiet i **11** mężczyzn.

Przeprowadzono **1 835** godzin zajęć edukacyjno-kompensacyjnych.

WSPARCIE STACJONARNYCH PLACÓWEK MEDYCZNYCH W ZAKRESIE POPRAWY ORGANIZACJI PRACY I JAKOŚCI WYKONYWANYCH CZYNNOŚCI LECZNICZYCH I PIELEGNACYJNO-OPIEKUŃCZYCH CHORYCH POPRZEC ZAKUP SPRZĘTU SPECJALISTYCZNEGO

Celem zadania było wspieranie placówek medycznych we Wrocławiu w zakresie poprawy jakości opieki i bezpieczeństwa chorych oraz przeciwdziałanie powikłaniom.

Nazwa placówki medycznej	Adres placówki	Sprzęt do realizacji zadania	Koszt zakupu finansowany z budżetu Miasta
Dolnośląskie Centrum Chorób Płuc we Wrocławiu	ul. Grabiszyńska 105 53-439 Wrocław	Sprzęt do pielęgnacji chorych	25 000 zł
Zakład Opiekuńczo-Leczniczy dla Dorosłych prowadzony przez Zgromadzenie Sióstr Albertynek	ul. R Traugutta 54 50-418 Wrocław	Sprzęt do pielęgnacji chorych	15 000 zł
Zakład Opiekuńczo-Leczniczy o profilu rehabilitacyjnym Zgromadzenia Sióstr św. Elżbiety	ul Św. Józefa 2/4; 50-329 Wrocław	Sprzęt do pielęgnacji chorych	15 000 zł
Ośrodek Świętego Jerzego we Wrocławiu prowadzący Zakład Opiekuńczo-Leczniczy	ul.Rydygiera 22-28; 50-249 Wrocław	Sprzęt do pielęgnacji chorych	15 000 zł
RAZEM			70 000 zł

PROGRAMY W ZAKRESIE OCHRONY ZDROWIA PSYCHICZNEGO

PROGRAM EDUKACJI ZDROWOTNEJ I WSPARCIA PSYCHOTERAPEUTYCZNEGO DLA DOROSŁYCH OSÓB Z DOŚWIADCZENIEM CHOROBY PSYCHICZNEJ, ICH RODZIN I OPIEKUNÓW.

Kompleksową opieką lekarską, psychologiczną, psychoterapeutyczną i pielęgniarstwa objęto osoby: z przewlekłymi zaburzeniami psychicznymi i częstymi nawrotami choroby, w szczególności po przebytych leczeniu w oddziale psychiatrycznym stacjonarnym lub oddziale dziennym psychiatrycznym, zgodnie z wydanym przez lekarza psychiatrę zaleceniem dalszego leczenia w środowisku domowym, zaburzone psychicznie, skierowane przez lekarza z poradni zdrowia psychicznego do objęcia psychiatryczną opieką środowiskową z powodu braku właściwego nadzoru i wsparcia w środowisku domowym.

Celem działań jest skrócenie czasu leczenia osób chorych psychicznie w warunkach stacjonarnych, zapobieganie nawrotom choroby, prowadzenie opieki psychiatrycznej w warunkach ambulatoryjnych i domowych, przeciwdziałanie zerwaniu więzi z rodziną i najbliższym otoczeniem, przeciwdziałanie wykluczeniu społecznemu oraz pomoc choremu i jego rodzinie w adaptacji do nowej sytuacji zdrowotnej.

Realizacja działań polegała na wykonywaniu konsultacji psychiatrycznych pacjenta przebywającego w środowisku domowym z oceną stanu zdrowia i podejmowaniem decyzji dotyczącej dalszego postępowania terapeutycznego, udzielaniu porad specjalistycznych pacjentowi i rodzinie, monitorowaniu leczenia farmakologicznego, prowadzeniu indywidualnych i grupowych sesji terapeutycznych, a także terapii rodzin.

Program zakłada również nawiązanie współpracy z opiekunami i rodzinami osób z doświadczeniem choroby psychicznej, z lekarzem i pielęgniarzką środowiskowo-rodziną podstawowej opieki zdrowotnej oraz terenowym pracownikiem socjalnym. Uczestnicy programu są objęci dalszą specjalistyczną opieką Zespołu Leczenia Środowiskowego, w ramach ubezpieczenia zdrowotnego. W ramach programu prowadzone są grupy wsparcia oraz klub pacjenta. Osoby z doświadczeniem choroby psychicznej są aktywizowane do podejmowania codziennych obowiązków i ról społecznych, mają udzielane wsparcie psychologiczne w celu uzupełnienia i podtrzymania leczenia farmakologicznego. Program jest uzupełnieniem świadczeń zdrowotnych finansowanych z NFZ. W 2014 r. programem objęto ok. **417** osób z doświadczeniem choroby psychicznej.

PROGRAM WSPARCIA PSYCHOLOGICZNEGO DLA OSÓB Z PROBLEMAMI PSYCHOGERIATRYCZNYMI

Celem programu jest poprawa jakości opieki psychogeriatrycznej osób starszych poprzez uzupełnienie świadczeń finansowanych z NFZ, w ramach Poradni Psychogeriatrycznej.

W 2014 r. program realizowany był przez 2 organizacje pozarządowe (Stowarzyszenie Grupa Wsparcia Dla Osób Z Problemami Pamięci „NIEZAPOMINAJKA” i Fundację „POZYTYWKA”) oraz Przychodnię Zdrowia Psychicznego i Leczenia Uzależnień W CZ SP ZOZ. Opieką psychologiczną objęto **215** osób po 60 roku życia, u których wystąpiły problemy psychogeriatryczne.

PROGRAM POPRAWY JAKOŚCI ŻYCIA OSÓB Z DOŚWIADCZENIEM CHOROBY PSYCHICZNEJ ORAZ PROMOCJI ZDROWIA PSYCHICZNEGO

Celem programu jest poprawa jakości życia osób z doświadczeniem choroby psychicznej, w tym przeciwdziałanie kryzysom psychicznym i stygmatyzacji oraz wsparcie dla ich rodzin i opiekunów.

Działania prowadzone dla osiągnięcia celu to:

- organizowanie wsparcia środowiskowego-alternatywnego i/lub uzupełniającego w stosunku do psychiatrycznego leczenia stacjonarnego i ambulatoryjnego,

- udzielanie indywidualnego i grupowego wsparcia psychologicznego osobom z problemami zdrowia psychicznego oraz ich rodzinom i opiekunom,
- zorganizowanie różnych form zajęć klubowych ukierunkowanych na rozwój osobisty i aktywizację społeczną (np. arteterapia, choreoterapia, muzykoterapia itp.),
- organizowanie działań integrujących społecznie,
- prowadzenie bezpłatnego poradnictwa psychologicznego, socjalnego, prawnego dla osób z problemami zdrowia psychicznego i ich rodzin,
- prowadzenie grup wsparcia dla osób z problemami zdrowia psychicznego oraz ich rodzin i opiekunów,
- organizowanie zajęć edukacyjno-korekcyjnych i terapeutycznych dla osób z zaburzeniami pamięci,
- prowadzenie edukacji i wsparcia dla rodzin osób z doświadczeniem choroby psychicznej (np. psychoedukacja na temat radzenia sobie z chorobą psychiczną w rodzinie),
- pozyskiwanie wolontariuszy zainteresowanych współpracą przy programach pomocowych skierowanych dla osób z zaburzeniami psychicznymi oraz organizowanie szkoleń dla wolontariuszy.

Program realizowany jest we współpracy z organizacjami pozarządowymi. W 2014 r. z różnych form pomocy skorzystało **ok. 1 200 osób**. Większość prowadzonych działań ma charakter kompleksowego i długofalowego wsparcia, z którego beneficjenci programu korzystają w sposób systematyczny.

PROGRAM WSPARCIA PSYCHOLOGICZNEGO DLA OSÓB W KRYZYSIE ZDROWIA PSYCHICZNEGO W TYM CHORYCH ONKOLOGICZNIE

Program realizowany był przez 2 organizacje pozarządowe: Fundację „Dobrze że jesteś” oraz Dolnośląskie Centrum Psychoonkologii i Rehabilitacji.

Wolontariusze Fundacji „Dobrze że jesteś” objęli opieką ok. **5 000** pacjentów, w tym z Kliniki Hematologii Uniwersytetu Medycznego oraz Dolnośląskiego Centrum Onkologii we Wrocławiu. Ze wsparcia psychologicznego (psycholog/psychoterapeuta) skorzystało ok. **292** osób doświadczających kryzysu zdrowia psychicznego związanego z długotrwałą lub nieuleczalną chorobą.

Dolnośląskie Centrum Psychoonkologii i Rehabilitacji realizowało projekt pn. „Akademia Walki z Rakiem”, w ramach którego prowadzono grupy wsparcia, klub pacjenta, konsultacje indywidualne z psychologiem/psychoterapeutą, dietetykiem oraz wykłady dotyczące zdrowego odżywiania.

Z oferowanych zajęć skorzystało **136** osób.

ŚWIADCZENIE SPECJALISTYCZNYCH USŁUG OPIEKUŃCZYCH DLA OSÓB Z ZABURZENIAMI PSYCHICZNYMI

Wydział Zdrowia i Spraw Społecznych od 1 sierpnia 2013 r. przejął zadanie od Miejskiego Centrum Usług Socjalnych we Wrocławiu. Bezpośrednim realizatorem zadania w 2014 r. jest Wrocławskie Centrum Zdrowia SP ZOZ.

Celem zadania jest realizowanie specjalistycznych usług opiekuńczych dla osób z zaburzeniami psychicznymi na podstawie indywidualnej decyzji administracyjnej wydanej przez Miejski Ośrodek Pomocy Społecznej we Wrocławiu, przyznającej podopiecznemu specjalistyczne usługi opiekuńcze.

W 2014 r. zrealizowano łącznie 21 721 godzin specjalistycznych usług opiekuńczych dla osób z zaburzeniami psychicznymi.

PROFILAKTYKA I TERAPIA UZALEŻNIEŃ

„PROFILAKTYKA I TERAPIA UZALEŻNIEŃ”

W roku sprawozdawczym 2014, na realizację przedmiotowego zadania, zaplanowano kwotę **2 013 898 zł**, z której wydatkowano **1 805 561,20 zł** co stanowi **90 %**.

„PROFILAKTYKA I TERAPIA UZALEŻNIEŃ” - PROGRAMY WIELOLETNIE

W roku sprawozdawczym 2014, na realizację przedmiotowego zadania, zaplanowano kwotę **4 550 809 zł**, z której wydatkowano **4 513 894,96 zł**, co stanowi **99 %**.

PORADNICTWO I POMOC TERAPEUTYCZNA DLA OSÓB UZALEŻNIONYCH I WSPÓLUZALEŻNIONYCH OD ALKOHOLU

POMOC TERAPEUTYCZNA DLA UZALEŻNIONYCH I WSPÓLUZALEŻNIONYCH OD ALKOHOLU

Terapia prowadzona była w Przychodni Zdrowia Psychicznego i Uzależnień WCZ SP ZOZ przy ul. Podwałe 13 oraz przy ul. Wszystkich Świętych 2. Zajęcia dla pacjentów prowadzone były w formie treningów umiejętności i zachowań oraz treningów psychologicznych w tym: trening asertywności, trening umiejętności wychowawczych, trening radzenia sobie z głodem alkoholowym, trening uważności, trening poczucia własnej wartości, trening asertywnych zachowań abstynenckich (TAZA), warsztaty pracy nad złością, trening zapobiegania nawrotom, warsztat pracy nad urealnieniem obrazu siebie, trening interpersonalny. W 2014 r. z programu skorzystało **576** osób.

W ramach zadania zrealizowano także program profilaktyczny „Korekta”, z którego skorzystały **1 262** osoby.

W ramach oddziaływań rehabilitacyjnych, w dwóch klubach abstynenta, realizowany był program wsparcia i rozwoju dla osób uzależnionych i współuzależnionych a także Dorosłych Dzieci Alkoholików (DDA), w którym wzięło udział **166** osób.

Ponadto, prowadzono poradnictwo indywidualne dla członków grupy DDA, dla uzależnionych i współuzależnionych oraz poradnictwo prawne, z których to działań skorzystało ok. **699** osób.

Wrocławskie Centrum Zdrowia zorganizowało również superwizje dla realizatorów zadań własnych oraz specjalistów zatrudnionych w organizacjach pozarządowych realizujących zadania na zlecenie Gminy Wrocław. W superwizjach wzięło udział 260 osób.

33 realizatorów zadań wynikających z Gminnego Programu Profilaktyki i Rozwiązywania Problemów Alkoholowych oraz Przeciwdziałania Narkomanii skorzystało z finansowego wsparcia rozwoju zawodowego.

Realizatorem zadania jest Wrocławskie Centrum Zdrowia SP ZOZ.

PROGRAM PROFILAKTYKI UZALEŻNIEŃ I WSPARCIA TERAPEUTYCZNEGO DLA OSÓB UZALEŻNIONYCH I ZAGROŻONYCH UZALEŻNIENIEM

W ramach programu realizowane są trzy zadania: prowadzenie działań profilaktycznych i terapeutycznych; prowadzenie opieki psychologicznej dla uczniów i wychowanków MOS i MOW oraz program wsparcia rodziny. Celem pierwszego zadania jest wczesna profilaktyka uzależnień szczególnie wśród dzieci i młodzieży realizowana poprzez psychoedukację, rozwój umiejętności radzenia sobie z emocjami oraz wzmocnienie postaw promujących zdrowy styl życia. Program stanowi uzupełnienie świadczeń zdrowotnych realizowanych w ramach opieki ambulatoryjnej oraz dziennego oddziału opieki psychiatrycznej, finansowanych przez NFZ. Odbiorcami programu jest również młodzież szkolna, używająca alkoholu lub innych substancji psychoaktywnych, uzależniona od komputera a także ich rodzice lub opiekunowie. Praca z tą grupą odbywa się poprzez konsultacje z lekarzem psychiatrą, terapeutą uzależnień oraz terapię indywidualną pogłębioną.

Zadanie drugie polega na realizacji działań profilaktycznych z zakresu uzależnień skierowanych do dzieci i młodzieży z placówek wychowawczych. Celem programu jest zmniejszenie ryzyka związanego ze spożywaniem alkoholu oraz innych substancji psychoaktywnych. W programie realizowane są m.in. treningi asertywności, interpersonalne i ćwiczenia warsztatowe ukierunkowane na radzenie sobie w trudnych sytuacjach.

Celem zadania trzeciego jest kompleksowa opieka nad rodzinami dzieci, które są podopiecznymi Centrum Neuropsychiatrii „NEUROMED”. Systemowa pomoc całej rodzinie, zapewnia trwały efekt terapeutyczny w opiece nad dziećmi i młodzieżą.

W 2014 r. w programie uczestniczyło ok. **1 200** osób.

Realizatorem programu jest Centrum Neuropsychiatrii „NEUROMED” we Wrocławiu, przy ul. Białowieskiej 74a.

PROGRAM PROFILAKTYKI ANTYTYTONIOWEJ

W ramach programu działa Punkt Antytytoniowy. W czasie dyżurów specjalistów, w 2014 r. udzielono **411** porad psychologicznych i **518** konsultacji lekarskich. Porady w zakresie przeciwdziałania paleniu tytoniu udzielane były również podczas spotkań z uczniami i studentami. Edukacją objęto **6 982** osoby.

PROGRAMY ŚRODOWISKOWE WSPIERAJĄCE ABSTYNENCJĘ ORAZ PROMUJĄCE AKTYWIZACJĘ SPOŁECZNĄ POPRZEC WSPARCIE DZIAŁALNOŚCI KLUBÓW ABSTYNETA

Celem programu jest ograniczanie szkód społecznych i zdrowotnych, wynikających z nadużywania alkoholu poprzez utrzymanie abstynencji i aktywizację społeczną. Zadania realizowane były przez Wrocławskie Centrum Zdrowia SP ZOZ oraz 3 wrocławskie organizacje pozarządowe, prowadzące Kluby Abstynenta. W 2014 r. z różnych form wsparcia oferowanych w klubach skorzystało **1 775** osób.

PORADNICTWO I SZKOLENIA W ZAKRESIE PRZECIWDZIAŁANIA PRZEMOCY

PORADNICTWO DLA OSÓB DOŚWIADCZAJĄCYCH PRZEMOCY

Celem programu jest świadczenie ambulatoryjnej pomocy prawnej, psychologicznej i terapeutycznej mieszkańcom Wrocławia znajdujących się w sytuacji kryzysowej, w szczególności ochrony przed przemocą.

Cele szczegółowe:

- świadczenie systemowej pomocy wyjścia z kryzysu osobom doświadczającym szkód ze strony nadużywających alkoholu,
- pomoc dzieciom i dorosłym zagrożonym przemocą.

W 2014 r., w ramach programu, z pomocy i wsparcia skorzystało **3 220** osób. Udzielono **3 702** porad psychologicznych, **1 572** porad prawnych, **516** porad pedagogicznych, odbyło się **101** spotkań grup terapeutycznych. Pokój przesłuchań dla dzieci mieszczący się w Fundacji Non Licet, użytkowany był **41** razy przez Prokuraturę i sądy rodzinne oraz w celach terapeutycznych.

W ramach Telefonu Zaufania udzielono **1 121** porad telefonicznych, w tym **594** kobiet i **527** mężczyzn.

Na stronie internetowej Wrocławskiej Kampanii Przeciwdziałania Przemocy www.kampaniaprzemoc.pl w Punkcie Pomocy E-Mail dla dzieci, młodzieży, dorosłych i ich bliskich zagrożonych przemocą i pozostających w kryzysie, udzielono **474** porady.

PROGRAM „ZESPOŁÓW ŚRODOWISKOWEJ INTERWENCJI KRYZYSOWEJ”

Celem programu jest udzielenie psychologicznego wsparcia ofiarom przemocy domowej w miejscu zdarzenia oraz udostępnienie informacji o miejscach i formach pomocy. W skład zespołu interwencyjnego oprócz policji wchodzi psycholog oraz pracownik socjalny, którzy przybywają bezpośrednio do miejsca zdarzenia, bez względu na porę dnia. W 2014 r., pomocą i wsparciem objęto **159 rodzin**, w tym **130 dzieci**.

Realizatorem programu jest Centrum Neuropsychiatrii NEUROMED.

PROGRAM KOREKCYJNO - EDUKACYJNY DLA SPRAWCÓW PRZEMOCY

Cele głównym zadania jest zapobieganie przemocy w rodzinie poprzez zmianę patologicznych schematów zachowań oraz działania korekcyjne i edukacyjne dla sprawców przemocy

Cele szczegółowe:

- nabywanie wiedzy dotyczącej zachowań agresywnych (rodzaje agresji, przyczyny, konsekwencje agresji krzywdzącej bliskie osoby),
- nabywanie umiejętności rozpoznawania i respektowania granic innych ludzi,
- nabywanie umiejętności zadośćuczynienia bliskim osobom za wyrządzone krzywdy,
- poznawanie konstruktywnych metod rozładowywania napięcia i radzenia sobie ze stresem,
- uświadomienie uczestnikom programu związku zachowań agresywnych z problemem używania alkoholu i innych środków psychoaktywnych,
- nabywanie umiejętności budowania pozytywnych relacji z innymi ludźmi opartych na szacunku.

W indywidualnym programie korekcyjno-edukacyjnym dla sprawców przemocy uczestniczyło 150 osób, a w programie grupowym 31 osób.

Z konsultacji w ramach działań punktu informacyjno-konsultacyjnego skorzystało **209 osób**.

PROGRAM WZMACNIANIA RODZINY

W ramach działań korekcyjno-edukacyjnych realizowano Program Wzmacniania Rodziny, w którym uczestniczyło 35 rodzin. Działania psychoedukacyjne skierowane są do rodziców i dzieci w zakresie wzmocnienia postaw prospołecznych, dotyczą umiejętności porozumiewania się bez stosowania przemocy.

Realizatorem zadania jest Wrocławskie Centrum Zdrowia SP ZOZ.

WARSZTATY PROFILAKTYCZNE Z ZAKRESU PRZEMOCY DOMOWEJ

Warsztaty pn. „Bez klapsa- jak z szacunkiem i miłością wyznaczać dziecku granice”, są kontynuacją rozpoczętych w 2010 r. działań, realizowanych w ramach Wrocławskiej Kampanii Przeciwdziałania Przemocy wobec Dzieci. Celem warsztatów szkoleniowych jest wzmocnienie opiekuńczych i wychowawczych umiejętności rodziców/opiekunów oraz podniesienie poziomu wiedzy personelu medycznego w zakresie rozpoznawania objawów przemocy u dzieci i właściwego udzielania pomocy.

Programem objęto 200 rodziców/opiekunów.

W warsztatach profilaktycznych dla uczniów wrocławskich gimnazjów uczestniczyło 1 050 osób.

Ponadto przeprowadzono szkolenia dla pracowników MOPS, Zakładu Karnego nr 1 oraz psychologów i pedagogów pracujących ze sprawcami przemocy. Szkolenie ukończyło 1 434 osoby.

Realizatorem programu jest Wrocławskie Centrum Zdrowia SP ZOZ.

PROGRAMY RESOCJALIZACJI OSÓB SKAZANYCH, ZAGROŻONYCH WYKLUCZENIEM SPOŁECZNYM

PROGRAM EDUKACYJNO-SZKOLENIOWY DLA OSÓB ZAGROŻONYCH WYKLUCZENIEM SPOŁECZNYM

Program realizowany jest w Zakładzie Karnym nr 1 we Wrocławiu. Skierowany jest do osób zagrożonych wykluczeniem społecznym i uzależnieniem od środków psychoaktywnych. Celem programu jest wykształcenie, poprzez art-terapię, umiejętności psychospołecznych ułatwiających reintegrację społeczną osób skazanych. W programie

w 2014 r. uczestniczyło 45 osób (kobiet i mężczyzn) odbywających karę pozbawienia wolności.

PROGRAM PRAC SPOŁECZNIE UŻYTECZNYCH NA RZECZ MIASTA WROCŁAWIA „PER SALDO”

Celem programu jest przeciwdziałanie wykluczeniu społecznemu osób skazanych poprzez organizowanie prac społecznie użytecznych na rzecz Wrocławia, w ramach zastępczego odbywania kary pozbawienia wolności. Upowszechnienie kar nieizolacyjnych oznacza, że znacząca liczba osób skazanych będzie mogła nadal funkcjonować we własnym środowisku rodzinnym i społecznym, co gwarantuje większą skuteczność resocjalizacyjną. System pozwalający na odbywanie kary poza więzieniem tzw. wolność kontrolowana, jest zdecydowanie tańszy od kosztów wykonywania kary bezwzględnej pozbawienia wolności w zakładzie zamkniętym i jednocześnie przynosi wymierne korzyści w postaci wykonanych prac. Programem objęte są osoby skazane, skierowane przez Sąd do zastępczego odbywania kary w formie prac społecznie użytecznych na rzecz Miasta.

W ramach programu osoby skazane pod nadzorem wykonywały nieodpłatnie drobne usługi remontowo-budowlane w placówkach oświatowych i opieki zdrowotnej oraz prace porządkowe na terenie Wrocławia. Liczba zasądzonych godzin przeznaczonych na wykonanie prac społecznie użytecznych w 2014 r. wyniosła **45 702** godziny, z czego odpracowanych zostało **14 215** godzin. Do Stowarzyszenia Pomocy „Ludzie Ludziom” – organizatora prac, skierowane zostały **493** wyroki orzekające karę ograniczenia wolności i pracę społecznie użyteczną. Różnica w ilości zasądzonych i odpracowanych godzin wynika z następujących przyczyn:

- skazanych, wobec których zasądzono karę ograniczenia wolności, po rzetelnym wykonaniu połowy orzeczonej kary (zasądzonych godzin), sąd zwalnia z wykonania reszty kary, uznając ją za wykonaną (art. 83 kk),
- część skazanych, nie stawia się w wyznaczonej placówce w ustalonym terminie lub pracują bardzo nieregularnie,
- z uwagi na ograniczoną liczbę miejsc, z jakimi współpracuje stowarzyszenie i potrzeby wskazywane przez te placówki i instytucje, nie ma możliwości zapewnienia tyłu godzin pracy, która pokryje zasądzone wyroki.

PORADNICTWO W ZAKRESIE ROZWIĄZYWANIA PROBLEMÓW RODZINNYCH W RAMACH PORADNICTWA RODZINNEGO

Celem zadania jest udzielanie wsparcia rodzinom, szczególnie znajdującym się w trudnej sytuacji życiowej, w wypełnianiu ich podstawowych funkcji, w tym opiekuńczo-wychowawczej, poprzez zorganizowanie systemu specjalistycznego poradnictwa rodzinnego.

Zakres realizowanych zadań:

- diagnozowanie potrzeb oraz udzielanie pomocy psychologicznej, pedagogicznej, prawnej i socjalnej,
- prowadzenie edukacji w formie wykładów, szkoleń, warsztatów, szczególnie w zakresie podnoszenia kompetencji rodzicielskich oraz kształtowania i rozwijania umiejętności podtrzymywania więzi rodzinnych,
- pomoc rodzicom i opiekunom w radzeniu sobie z trudnościami w procesie opieki i wychowania dzieci i młodzieży,
- udzielanie wsparcia przy podejmowaniu ważnych decyzji życiowych, wyboru drogi życiowej i aktywnego przygotowania się do pełnienia ról w małżeństwie i rodzinie,
- prowadzenie edukacji w zakresie odpowiedzialnego rodzicielstwa,
- udzielanie pomocy, gdy istnieje potrzeba ochrony macierzyństwa,
- promowanie pozytywnego wizerunku rodziny pełnej, wielodzietnej i wielopokoleniowej,
- prowadzenie mediacji rodzinnych,
- pomoc osobom uzależnionym od alkoholu, narkotyków i innych środków psychoaktywnych oraz osobom współuzależnionym i rodzinom.

W 2014 r. z różnych form wsparcia i pomocy skorzystało ok. **6 605** osób. W ramach programu udzielono ok. **10 283** porad specjalistycznych dla osób indywidualnych, par i rodzin oraz przeprowadzono kilkanaście cykli warsztatów i wykładów.

W 2014 r. odbyły się 2 spotkania Zespołu Merytorycznego ds. poradnictwa rodzinnego. W skład zespołu wchodzi przedstawiciele wszystkich organizacji realizujących zadanie, pracownicy Centrum Pracy Socjalnej i Rodziny przy MOPS oraz Wydziału Zdrowia i Spraw Społecznych. Podczas spotkań omawiano zagadnienia dotyczące promowania tematyki prorodzinnej, wymieniano doświadczenia z realizacji poszczególnych zadań, omawiano na bieżąco czas oczekiwania do specjalistów, zmiany w ogłoszeniach konkursowych dla organizacji pozarządowych oraz ustalano potrzeby mieszkańców Wrocławia w zakresie poradnictwa na najbliższe lata. We współpracy z Rzymsko-Katolicką Parafią pw. św. Anny (Pracze Odrzańskie) opracowano podstawy programu wsparcia psychologicznego dla matek w okresie okołoporodowym.

ZAPEWNIENIE OPIEKI DZIECIOM I MŁODZIEŻY W ŚWIETLICACH ŚRODOWISKOWYCH

W 2014 r. w 40 świetlicach środowiskowych, w tym 33 prowadzonych przez organizacje pozarządowe oraz 7 przez Rady Osiedli, objętych opieką wychowawców było około 2 200 dzieci i młodzieży w wieku szkolnym.

Świetlica jest placówką wsparcia dziennego, która prowadzi zorganizowaną działalność opiekuńczą i wychowawczą oraz w sposób racjonalny organizuje dzieciom i młodzieży czas wolny od zajęć szkolnych.

Celem działalności świetlicy środowiskowej jest wspieranie rodziny w procesie przygotowywania dzieci i młodzieży do samodzielnego życia, kształtowania właściwych postaw społecznych poprzez objęcie ich w czasie wolnym od zajęć szkolnych opieką oraz zajęciami edukacyjnymi i profilaktycznymi.

Oferta świetlic adresowana jest szczególnie do rodzin potrzebujących wsparcia w opiece nad dziećmi. Zajęcia w świetlicach przeznaczone są dla dzieci i młodzieży w wieku 6-18 lat i odbywają się od poniedziałku do piątku w godzinach popołudniowych. Uczestnictwo w zajęciach świetlicy jest bezpłatne.

W świetlicach środowiskowych dzieci otrzymują pomoc w nauce, bezpiecznie i atrakcyjnie spędzają czas wolny, poprawiają kondycję na zajęciach sportowych, poznają i uczą się rozumieć i akceptować siebie, odkrywają i rozwijają talenty, uczą się dbać o zdrowie, zwiedzają ciekawe miejsca, oglądają interesujące filmy, spektakle, wystawy, znajdują przyjaciół.

Świetlice oferują dzieciom i młodzieży następujące zajęcia: edukacyjne (odrabianie lekcji, korepetycje uzupełniające zaległości w nauce, naukę języków, obsługę komputerów itp.), rozwijające zainteresowania (plastyczne, muzyczne, fotograficzne, teatralne i inne), profilaktyczne (rozwój osobisty, profilaktyka uzależnień, przeciwdziałanie przemocy), rekreacyjno-sportowe, rozmowy z pedagogiem lub psychologiem, wycieczki i wyjścia (do kina, teatru, na wystawy, do zoo itp.), wypoczynek w czasie ferii zimowych i letnich, w tym wyjazdy na zimowisko i kolonie letnie lub półkolonie podczas ferii i wakacji (bezpłatne lub częściowo odpłatne).

Rodzice otrzymują pomoc i wsparcie w rozwiązywaniu problemów wychowawczych. Podczas pobytu w świetlicy, w miarę możliwości, dzieci otrzymują posiłek w formie półproduktów lub produktów gotowych do spożycia (kanapki, jogurty, owoce, warzywa, napoje i inne).

Ponadto, w świetlicach realizowany jest całoroczny program profilaktyczny, w wymiarze przynajmniej jednej godziny zajęć tygodniowo.

Program profilaktyczny ma na celu nabywanie i rozwijanie umiejętności społecznych, m.in. wzbogacenie wiedzy i świadomości dzieci i młodzieży na temat uzależnień oraz zagrożeń wynikających ze spożywania substancji psychoaktywnych, sposobów radzenia sobie z emocjami, promocję zdrowego stylu życia, wzmacniania poczucia własnej wartości, higieny osobistej i ekologii. W ramach programu profilaktycznego realizowane

są również zajęcia dotyczące przeciwdziałania przemocy na tle rasowym, narodowościowym i światopoglądowym.

W 2014 r. odbywały się indywidualne konsultacje dla organizatorów świetlic oraz spotkania ze wszystkimi podmiotami w ramach zespołu merytorycznego ds. dzieci i młodzieży uczęszczających do świetlic środowiskowych.

W maju dzieci i młodzież ze świetlic środowiskowych wzięły udział w imprezie sportowej pn. Turniej piłkarski dla dzieci i młodzieży ze świetlic środowiskowych". Turniej został zorganizowany na boiskach Stadionu Olimpijskiego. W imprezie wzięło udział ok. 250 dzieci i młodzieży ze świetlic środowiskowych.

Ideą turnieju była integracja dzieci i młodzieży oraz promocja zajęć sportowych w formie gry zespołowej.

W turnieju uczestniczyły zespoły koedukacyjne w dwóch grupach wiekowych: 8-12 lat – grupa młodsza oraz 13-17 lat – grupa starsza. Organizator zapewnił uczestnikom turnieju drobny poczęstunek, napoje, opiekę medyczną oraz nagrody.

Wszystkie zespoły biorące udział w turnieju zostały nagrodzone. W grupie młodszej za zajęcie pierwszego miejsca nagrodą był dwutygodniowy wyjazd na obóz sportowy do miejscowości nadmorskiej.

W czerwcu 2014 r. dzieci i młodzież ze świetlic środowiskowych wzięły również udział w imprezie edukacyjno-integracyjnej zorganizowanej w formie gry terenowej, przeprowadzonej we Wrocławskim Ogrodzie Zoologicznym. Głównym celem projektu było promowanie postawy szacunku do przyrody, poprzez wzbudzanie, poznanie gatunków zwierząt, świata roślin oraz świadomości ekologicznej.

W grudniu odbył się konkurs na najładniejszą szopkę bożonarodzeniową zorganizowany przez Stowarzyszenie Pomocy Dzieciom Nauka – Sport – Wypoczynek. Głównym celem było podtrzymanie tradycji tworzenia szopek bożonarodzeniowych oraz popularyzacja twórczości utalentowanych dzieci, pielęgnowanie zwyczajów związanych z kulturą regionu, rozwijanie zmysłu estetycznego oraz promowanie twórczości. Na konkurs wpłynęło 15 prac wykonanych przez dzieci i młodzież ze świetlic środowiskowych. Najciekawsze i wyróżnione zostały nagrodzone przez komisję konkursową.

W 2014 r. została zaprojektowana i wdrożona platforma edukacyjno - informacyjna, zawierająca informacje na temat wrocławskich świetlic środowiskowych dla dzieci i młodzieży. Na stronie internetowej zamieszczone będą ważne informacje istotne dla ww. placówek wsparcia dziennego.

Platforma jest przeznaczona zarówno dla organizacji prowadzących świetlice, rodziców dzieci i młodzieży, pedagogów, potencjalnych sponsorów, wolontariuszy oraz społeczności lokalnej. Platforma edukacyjno - informacyjna jest również miejscem do wymiany doświadczeń oraz inspirowaniem innych placówek o podobnym profilu działalności.

REALIZACJA OFERTY PROGRAMÓW PROFILAKTYCZNYCH DLA DZIECI I MŁODZIEŻY ORAZ SZKOLEŃ PODNOSZĄCYCH KWALIFIKACJE NAUCZYCIELI, WYCHOWAWCÓW I RODZICÓW WE WROCŁAWSKICH PRZEDSZKOLACH I SZKOŁACH

PROGRAM WROCŁAWSKIEJ SIECI PRZEDSZKOLI I SZKÓŁ PROMUJĄCYCH ZDROWIE - ORGANIZACJA I MONITOROWANIE DZIAŁAŃ KOORDYNATORÓW DS. PROMOCJI ZDROWIA W PRZEDSZKOLACH I SZKOŁACH W 2014 r.

Celem Wrocławskiego Programu Sieci Przedszkoli i Szkół Promujących Zdrowie jest wychowywanie dla zdrowia poprzez propagowanie zdrowego stylu życia oraz kształtowanie postawy odpowiedzialności za zdrowie własne i innych.

Wrocławską Sieć Przedszkoli i Szkół Promujących Zdrowie tworzy **68** przedszkoli oraz **131** szkół ze wszystkich poziomów nauczania, w tym: **63** szkoły podstawowe, **29** gimnazjów, **26** szkół ponadgimnazjalnych oraz **13** szkół specjalnych.

We wszystkich szkołach należących do sieci zostali powołani koordynatorzy ds. promocji zdrowia. W celu efektywnej współpracy utworzono **8** zespołów merytorycznych, w pracach których aktywnie uczestniczy ponad **252** nauczycieli. Zespoły koordynatorów spotykają się systematycznie celem omówienia bieżących problemów w realizacji

programu. Każda grupa koordynatorów ma do wykonania określone zadania, wynikające z rozpoznanych problemów wychowawczych.

GRUPA	DZIAŁANIE	LICZBA UCZESTNIKÓW
Przedszkola	<ul style="list-style-type: none"> - Konkurs dla dzieci „Przedszkolaki wiosnę witają i o zdrowiu śpiewają” - Konkurs dla dzieci „Żyj zdrowo” - Konkurs dla nauczycieli na wiersz tematyce zdrowotnej - „Scenki teatralne – zdrowie”, - Festiwal zdrowia - szkolenia dla rady pedagogicznej „Przedszkole promujące zdrowie” 	6 911 dzieci 285 nauczycieli 3 407 rodziców
Gr. I i IV szkół podstawowych	<ul style="list-style-type: none"> - Turniej wiedzy ekologicznej - Międzyszkolny konkurs wiedzy o komunikacji „Szybko, bezpiecznie i ekologicznie po Wrocławiu” - Warsztaty „Bądź przyjacielem swojego zdrowia” 	90 uczniów 37 nauczycieli 13 rodziców
Gr. II szkół podstawowych	<ul style="list-style-type: none"> - Międzyszkolny Konkurs graficzno-plastyczny „Mój Talerz” pod hasłem: „Spiżarnia smaków” - Warsztaty edukacyjne –integracyjne pod hasłem: "Kuchnia pełna cudów – kuchnia dziecięcych smaków” 	80 uczniów 51 nauczycieli 8 rodziców
Gr. III szkół podstawowych	<ul style="list-style-type: none"> - Konkurs „Bezpieczeństwo na drodze” - Konkurs Plastyczny „Radosny Uśmiech, Radosna Przyszłość” - Konkurs „Zawsze zdrowi” 	131 uczniów 55 nauczycieli 5 rodziców
Gr. szkół specjalnych	<ul style="list-style-type: none"> - Impreza sportowo – rekreacyjna „Wyścigi na Smoczych Łodziach” - Międzyszkolny Konkurs Wiedzy i Konkurs Plastyczny "Zdrowo jemy - nie tyjemy" - Turniej Wiedzy i Konkurs Plastyczny z zakresu profilaktyki HIV/AIDS - Impreza sportowo-integracyjna „Sportowe Mikołajki” 	574 uczniów 135 nauczycieli 4 rodziców
Gr. szkół gimnazjalnych	<ul style="list-style-type: none"> - Konkurs wiedzy o zdrowiu „Zdrowie szansą na sukces” - Konkurs Plastyczny na plakat „Papierosy, alkohol, narkotyki –utrącone możliwości” - Konkurs „Młodzież i tolerancja” - Konkurs „Masz prawa i obowiązki” - Konkurs Informatyczny na logo i hasło szkolnej kampanii HIV/AIDS 	205 uczniów 115 nauczycieli
Gr. szkół ponadgimnazjalnych	<ul style="list-style-type: none"> - Piknik Świętojański - XII Wrocławska Olimpiada Pierwszej Pomocy - IX Gimnazjalny Konkurs Pierwszej Pomocy - Konkurs „Transplantacja – Aktywacja” - turniej piłki stołowej, - organizacja szkoleń dla młodzieży ponadgimnazjalnej w grze w bule - spotkania dla nauczycieli z przedstawicielami Polskiej Federacji Petanque 	469 uczniów 76 nauczycieli 18 rodziców
RAZEM		8 460 uczniów 754 nauczycieli 3 455 rodziców

PROGRAMY PROFILAKTYKI UZALEŻNIEŃ REKOMENDOWANE PRZEZ PAŃSTWOWĄ AGENCJĘ ROZWIĄZYWANIA PROBLEMÓW ALKOHOLOWYCH

Programy profilaktyki uzależnień dla uczniów mają na celu:

- obniżenie skłonności do podejmowania ryzykownych zachowań związanych ze środkami psychoaktywnymi,
- odkłamanie stereotypowych przekonań i mitów wynikających z nadużywania alkoholu,
- ułatwienie identyfikacji problemu wynikającego z życia w rodzinie z problemem alkoholowym,
- kształtowanie postawy asertywnych zachowań wobec osób nakłaniających do zażywania środków psychoaktywnych,
- umacnianie systemu wartości społecznych,

- dostarczenie wiedzy na temat szkód wynikających z używania alkoholu i środków psychoaktywnych.

Zrealizowane programy:

- „Korekta” - program profilaktyczno-interwencyjny przeznaczony dla uczniów pełnoletnich,
- „Noe” - program realizowany w formie dużego mityngu; przeznaczony dla uczniów w wieku od 15 do 19 lat;
- „Debata” - program profilaktyki alkoholowej i narkotykowej; przeznaczony dla uczniów w wieku od 12 do 15 lat;
- „Spójrz inaczej” - program profilaktyki narkotykowej, przeznaczony dla uczniów w wieku od 9 do 12 lat.

Zrealizowane programy	Liczba realizacji	Liczba uczestników
„DEBATA”	90	2 198 uczniów
„NOE”	60	6 038 uczniów
„KOREKTA”	100	2 529 uczniów
„SPÓJRZ INACZEJ”	80	1 980 uczniów
RAZEM	330	12 745 uczniów

PROGRAM PROMOCJI ZDROWEGO STYLU ŻYCIA RODZINY

Program ma na celu promowanie zdrowego stylu życia wolnego od nałogów poprzez aktywny udział wrocławskich rodzin w zajęciach rekreacyjnych i sportowych.

W ramach programu odbyło się 8 festynów rodzinnych. W imprezach łącznie uczestniczyło: ok. 4 400 osób. Uczestnicy festynu brali udział w wielu atrakcjach sportowych. Można było skorzystać z porad dietetyka oraz nauczyć się udzielania pierwszej pomocy przedmedycznej. Dzieci otrzymały zdrowy poczęstunek oraz pamiątkowe upominki.

PROGRAM WSPIERANIA ROZWOJU OSOBISTEGO I SPOŁECZNEGO UCZNIÓW WROCŁAWSKICH SZKÓŁ SPECJALNYCH

Program ma na celu przeciwdziałania ryzykownym zachowaniom dzieci i młodzieży szkół specjalnych poprzez kształtowanie umiejętności psychospołecznych, rozwijanie zainteresowań i zdolności.

We wrocławskich szkołach specjalnych i ośrodkach szkolno-wychowawczych zostały zrealizowane działania edukacyjnych dla dzieci i młodzieży, mające na celu:

- profilaktykę uzależnień,
- przeciwdziałanie wykluczeniu społecznemu,
- wspomaganie rozwoju osobistego i emocjonalnego,
- kształtowanie umiejętności społecznych,
- rozwijanie umiejętności komunikacji,
- kształtowanie poczucia własnej wartości,
- poprawę samooceny,
- zwiększenie motywacji,
- rozwijanie zainteresowań i zdolności.

DZIAŁANIE	LICZBA UCZESTNIKÓW
Warsztaty taneczne	210
Warsztaty performatywno – dramowe	110
Warsztaty z aktywnej percepcji sztuki	100
Warsztaty cyrkowe	130
Warsztaty z ekspresji plastycznej i animacji artystycznej	70
Warsztaty dziennikarsko - krytyczne	50
RAZEM	670

PROGRAM PROFILAKTYKI ZINTEGROWANEJ „ARCHIPELAG SKARBÓW”.

Program ma na celu wspieranie rozwoju osobistego oraz kształtowanie u młodzieży gimnazjalnej postawy odpowiedzialności za zdrowie własne i innych osób.

Działania programu profilaktyki zintegrowanej „Archipelag skarbów” obejmują profilaktykę uzależnień, profilaktykę przemocy, profilaktykę HIV/AIDS, profilaktykę ryzykownych zachowań seksualnych.

Program rekomendowany jest przez Państwową Agencję Rozwiązywania Problemów Alkoholowych, Krajowe Biuro ds. Przeciwdziałania Narkomanii, Ośrodek Rozwoju Edukacji, Instytut Psychiatrii i Neurologii zgodnie z założeniami „Systemu rekomendacji programów profilaktycznych i promocji zdrowia psychicznego”.

Działania programu kierowane były do uczniów klas II i III szkół gimnazjalnych, rad pedagogicznych oraz rodziców. W każdej szkole przeprowadzona została diagnoza, na podstawie której przygotowane są indywidualne „Raporty z diagnozy zachowań i postaw młodzieży w ujęciu profilaktyki zintegrowanej” oraz odbyły się dwa mityngi dla młodzieży, szkolenie dla rodziców i szkolenie dla rad pedagogicznych.

W 2014 r. w 10 wrocławskich szkołach gimnazjalnych zrealizowano 13 edycji programu profilaktyki zintegrowanej „Archipelag skarbów”. Programem objętych zostało 2 021 uczniów, 641 rodziców i 237 nauczycieli. W konferencji podsumowującej realizację programu wzięło udział 69 osób. Dla każdej z dziesięciu szkół został przekazany raport z diagnozy potencjału i ryzykownych zachowań młodzieży.

W listopadzie 2014 r. rozpoczęto drugą edycję programu, który w roku szkolnym 2014/2015 obejmie 20 wrocławskich szkół gimnazjalnych.

PROGRAM WSPIERANIA ROZWOJU OSOBISTEGO I SPOŁECZNEGO UCZNIÓW WROCŁAWSKICH SZKÓŁ PONADGIMNAZJALNYCH

W ramach programu realizowano działania o charakterze psychoedukacyjnym dla uczniów wrocławskich szkół ponadgimnazjalnych, wspomagających rozwój osobisty i społeczny oraz wzmacniających poczucie własnej wartości i integrację rówieśniczą. W warsztatach „Lubię siebie” wzięło udział 5000 uczniów. W konkursie na kampanię społeczną oraz warsztatach z zakresu przygotowania kampanii społecznej wzięło udział 20 uczniów. W warsztatach coachingowych uczestniczyło 20 uczniów.

PROGRAM WSPIERANIA ROZWOJU OSOBISTEGO I AKTYWIZACJA SPOŁECZNA MŁODZIEŻY ZE ŚRODOWISK O SZCZEGÓLNYM ZAGROŻENIU UZALEZNIENIAMI ORAZ WYKLUCZENIEM SPOŁECZNYM

W ramach programu Młodzieżowe Centrum Inicjatyw Prospołecznych „Moje miejsce” młodzież ze środowisk zagrożonych wykluczeniem uczestniczyła w interaktywnych działaniach edukacyjnych.

W programie wzięło udział **30** osób, które zostały objęte wsparciem psychologa oraz terapeuty ds. uzależnień. Wszyscy uczestniczyli w warsztatach dotyczących rozwoju osobistego, komunikacji w grupie, zasad działania NGO. Przygotowano **14** projektów kierowanych do środowisk zagrożonych wykluczeniem, z których skorzystało ok. **150** osób.

PORADNICTWO I POMOC W RAMACH PRAC GMINNEJ KOMISJI PROFILAKTYKI I ROZWIĄZYWANIA PROBLEMÓW ALKOHOLOWYCH

W **2014** r. do Komisji Rozwiązywania Problemów Alkoholowych wpłynęło **675** wniosków o objęcie leczeniem odwykowym osób nadużywających alkoholu. Zaproszono **1 566** osoby, z czego zgłosiły się **471** osoby. Na badania przez biegłego sądowego skierowano **604** osoby (podjęto 604 uchwały) w celu wydania opinii w przedmiocie uzależnienia od alkoholu i wskazania rodzaju zakładu leczenia odwykowego. Na potrzeby Komisji, biegli sądowi wykonali **660** badań (podjęto 660 uchwał) i wydali **330** opinii. Do Sądów Rejonowych Wrocławia (Śródmieścia, Fabrycznej i Krzyków) skierowano **454** (podjęto 454 uchwały) wnioski o wydanie postanowienia o obowiązku leczenia odwykowego. Procedury zobowiązania do leczenia umorzono wobec **180** osób (wycofanie wniosku, podjęcie leczenia, brak danych do rozpoznania uzależnienia, zgon uczestnika, zbieg spraw, ustanie przesłanek ustawowych). W ramach obowiązków wynikających z ustawy o przeciwdziałaniu przemocy w rodzinie, założono **30** Niebieskie Karty, a sprawy trafiły do tzw. „Zespołu inerdyscyplinarnego”. Z porad i pomocy Komisji skorzystało ok. **2 000** osób.

OPINIOWANIE WNIOSKÓW O WYDANIE ZEZWOLEŃ NA SPRZEDAŻ/PODAWANIE NAPOJÓW ALKOHOLOWYCH

W oparciu o uchwałę nr XII/351/03 Rady Miejskiej Wrocławia z dnia 18 września 2003 r. określającą zasady usytuowania na terenie Miasta miejsc sprzedaży i podawania napojów alkoholowych w 2014 r. rozpatrzono **1 830** wniosków o wydanie zezwoleń na sprzedaż i podawanie napojów alkoholowych. Opinię pozytywną otrzymało **1 799** wniosków, natomiast negatywną **31** wniosków.

WSPÓŁPRACA Z INNymi INSTYTUCJAMI I ZAKRES REALIZOWANYCH ZADAŃ

- Sądy Rejonowe (Wydziały Rodzinne i Nietletnich) poszczególnych dzielnic Wrocławia: kierowanie przez komisję wniosków o zastosowanie obowiązku poddania się leczeniu odwykowemu osób zgłoszonych do komisji oraz wniosków o wgląd w sytuację małoletnich, będących pod opieką osoby nadużywającej alkoholu.
- Policja - kierowanie do komisji zgłoszeń/informacji o osobach, które podczas interwencji domowych, były pod wpływem alkoholu.
- Miejski Ośrodek Pomocy Społecznej – kierowanie do komisji zgłoszeń/informacji o osobach - podopiecznych, którzy nadużywają alkoholu.
- Wydział Spraw Obywatelskich - uaktualnianie danych (miejsce pobytu, zmiana miejsca zameldowania) osób zgłoszonych do Komisji,

ZWALCZANIE NARKOMANII ORAZ ZAPOBIEGANIE I ZWALCZANIE AIDS

„PROFILAKTYKA I TERAPIA UZALEŻNIEŃ”

W roku sprawozdawczym 2014 na realizację przedmiotowego zadania, zaplanowano kwotę **63 719** zł, z której wydatkowano **62 800** zł, co stanowi **99 %**.

„PROFILAKTYKA I TERAPIA UZALEŻNIEŃ”-PROGRAMY WIELOLETNIE

W roku sprawozdawczym 2014 na realizację przedmiotowego zadania, zaplanowano kwotę **851 083** zł, z której wydatkowano **851 083** zł, co stanowi **100 %**.

PORADNICTWO I POMOC TEARPEUTYCZNA DLA OSÓB UZALEŻNIONYCH I WSPÓLUZALEŻNIONYCH OD NARKOTYKÓW I INNYCH ŚRODKÓW PSYCHOAKTYWNYCH

PORADNICTWO, PSYCHOTERAPIA, DZIAŁANIA ŚRODOWISKOWE, PUNKTY KONSULTACYJNE

Celem programu jest zwiększenie dostępności do poradnictwa oraz poprawa skuteczności terapii i readaptacji osób uzależnionych od narkotyków oraz członków ich rodzin.

Cele szczegółowe:

- zapewnienie dostępności do informacji o miejscach i formach pomocy,
- zapewnienie pomocy i wsparcia osobom z problemem narkotykowym oraz ich rodzinom (poradnictwo i usługi terapeutyczne),
- ograniczanie szkód społecznych i ryzykownych zachowań, wynikających z używania narkotyków,
- ograniczanie liczby osób zażywających narkotyki,
- zapewnienie mieszkańcom Wrocławia poczucia bezpieczeństwa.

Zadania z zakresu przeciwdziałania narkomanii na terenie Wrocławia realizują przede wszystkim organizacje pozarządowe. Organizacje posiadają odpowiednie warunki lokalowe oraz dysponują specjalistyczną kadrą pozwalającą na prawidłową i efektywną realizację powierzonych zadań. W 2014 r. w ramach programu w Punktach Konsultacyjnych udzielono **ok. 3 200** porad (telefonicznie, osobiście i przez internet). Z różnych form wsparcia i terapii skorzystało **ok. 735** osób. Programami edukacyjnymi i poradnictwem edukacyjnym objęto grupę ponad **ok. 1 500** osób. W programie „CANDIS” przeznaczonym dla problemowych użytkowników przetworów konopi wzięło udział **14** osób.

PROGRAM REDUKCJI SZKÓD NARKOTYKOWYCH

Celem programu jest ograniczanie zdrowotnych i społecznych szkód, wynikających z używania środków psychoaktywnych. Fundacja PozyTYwka oraz Centrum Redukcji Szkód Stowarzyszenia RETURN prowadzą Punkty Konsultacyjne zapewniające specjalistyczną opiekę, poradnictwo i pomoc socjalną. Fundacja PozyTYwka prowadzi działania środowiskowe związane z redukcją szkód głównie wśród użytkowników siłowni i centrów fitness, zaś Stowarzyszenie RETURN prowadzi działania ukierunkowane na redukcję szkód zdrowotnych m.in. poprzez realizację programu wymiany igieł i strzykawek, dystrybucję materiałów opatrunkowych, prezerwatyw oraz materiałów edukacyjnych. W okolicach dworców PKP i PKS oraz w trakcie dużych imprez (Juwenalia, Majówka itp.) realizowany jest program „Street-worker”, polegający na prowadzeniu działań informacyjno-edukacyjnych wśród osób używających środki psychoaktywne. Stowarzyszenie RETURN realizuje także program klubowy, w ramach którego udzielane są porady dla osób podejmujących ryzykowne zachowania.

W ramach programu udzielono **ok. 3 500** porad (edukacyjnych i motywacyjnych). Z różnych form wsparcia i terapii w programie skorzystały 362 osoby. Z oferty świetlicy „drop-in” skorzystało 90 osób uzależnionych.

PROGRAM SUBSTYTUCYJNEGO LECZENIA METADONEM

Program stanowi uzupełnienie substytucyjnego leczenia metadonem, finansowanego w ramach kontraktu z NFZ. Leczenie substytucyjne jest formą opieki medycznej stosowaną w uzależnieniu od opiatów, wykorzystującą substancję o właściwościach i działaniu podobną do narkotyku, który spowodował uzależnienie. Podawanie takiej substancji zapobiega występowaniu zespołu abstynencyjnego oraz redukuje skutki zdrowotne i społeczne związane z uzależnieniem. Leczenie substytucyjne jest na ogół kierowane do narkomanów, którzy nie mogą poradzić sobie z nałogiem po całkowitym odstawieniu narkotyku.

W 2014 r. programem metadonowym objęto 243 pacjentów. Wszystkie osoby przyjęte do programu miały wykonane badanie w kierunku przeciwciał anty-HIV i anty-HCV. Pacjenci, oprócz codziennego przyjmowania metadonu, uczestniczą w terapiach indywidualnych oraz grupowych odbywających się na terenie placówki. W ramach programu uruchomiono Punkt Informacyjno-Konsultacyjny, w którym można uzyskać informację o możliwościach i zasadach podjęcia leczenia/terapii oraz miejscach i formach pomocy służb i instytucji działających na terenie Miasta. W punkcie konsultacyjnym udzielano także porad specjalistycznych.

PROGRAM BEZPŁATNEGO TESTOWANIA W KIERUNKU WYKRYWANIA WIRUSA HIV

W ramach programu prowadzone jest anonimowe i bezpłatne testowanie w kierunku wykrywania wirusa HIV u mieszkańców Wrocławia i osób odwiedzających miasto oraz motywowanie ich do leczenia. Osoby zakażone kierowane są do specjalistycznych ośrodków i Poradni Nabytych Niedoborów Odpornościowych.

W Przychodni Zdrowia Psychicznego i Leczenia Uzależnień, Filia przy ul. Podwale 7, działalność prowadzi Punkt Konsultacyjno – Diagnostyczny.

W 2014 r. przeprowadzono 2 480 testów w kierunku zakażenia HIV, zakażenie wirusem HIV wykryto u 33 osób. Udzielono około 3 000 porad związanych z zakażeniem wirusem HIV.

PORADNICTWO DLA OSÓB ZAGROŻONYCH ZAKAŻENIEM HIV I CHORYCH NA AIDS

Celem zadania jest zapewnienie dostępu do informacji osobom z problemem HIV/AIDS w szczególności zakażonym, chorym oraz członkom ich rodzin. W ramach programu obok wsparcia w punkcie konsultacyjnym udzielane są porady w formie „Telefonu Zaufania”. W 2014 r. udzielono **1 287** porad telefonicznych, internetowych i osobistych. Ze wsparcia psychologicznego skorzystało **41** osób chorych na AIDS lub zakażonych HIV.

REALIZACJA DZIAŁAŃ EDUKACYJNO-PROFILAKTYCZNYCH W ZAKRESIE HIV I AIDS

W 2014 r. przygotowano materiały edukacyjne i profilaktyczne dotyczące problematyki HIV i AIDS oraz innych chorób przenoszonych drogą płciową – **11 000 ulotek**. Materiały te zostaną wykorzystane przy realizacji działań edukacyjnych wśród odbiorców programów profilaktycznych z różnych grup zawodowych.

REALIZACJA „WROCŁAWSKIEJ DIAGNOZY SPOŁECZNEJ 2014”

Od stycznia 2014 r. w ramach umowy WZD/BS/1/2014, zawartej z Uniwersytetem Wrocławskim, prowadzone są badania społeczne pn. „Wrocławska Diagnoza Społeczna 2014”. W badaniu zdiagnozowane zostały m.in. następujące obszary: skala obciążenia gospodarstw domowych problemami społecznymi, ocena jakości życia, ocena kapitału społecznego, ocena miasta jako przestrzeni życiowej, polityka miejska w perspektywie średniookresowej, problematyka przemocy, poczucia bezpieczeństwa i stosunku do mniejszości, oferta kulturalnej miasta oraz skłonności mieszkańców do konsumpcji kultury w tym w ramach Europejskiej Stolicy Kultury 2016.

REALIZACJA ZADAŃ DZIAŁU ZEZWOLEŃ NA SPRZEDAŻ I PODAWANIE NAPOJÓW ALKOHOLOWYCH

Postępowania administracyjne

W 2014 r. do Działu Zezwoleń wpłynęło **2 978 wniosków, podań i pism** w sprawach dotyczących wydania lub w związku z korzystaniem z zezwoleń na sprzedaż i podawanie napojów alkoholowych.

W wyniku prowadzonych postępowań administracyjnych wydano 4 056 decyzji, w tym:

- **2 171** zezwoleń na sprzedaż alkoholu w handlu i gastronomii,
- **791** zezwoleń jednorazowych (festyny, targi itp.),
- **30** zezwoleń na wyprzedaż zapasów,
- **83** zezwolenia na organizację przyjęć,
- **648** decyzje wygaszające zezwolenia,
- **92** decyzji zmieniających - w trybie art. 155 k.p.a.,
- **184** decyzje umarzające postępowania,
- **34** decyzji odmawiających wydania zezwoleń,
- **23** decyzje cofające zezwolenia,
- **0** decyzji uchylających.

W roku sprawozdawczym przedsiębiorcy zawnieśli o wydanie 2 499 zezwoleń na sprzedaż i podawanie napojów alkoholowych oraz na sprzedaż napojów alkoholowych podczas organizacji przyjęć. W celu zebrania materiału dowodowego, niezbędnego do podejmowania decyzji, sporządzono ponad 3 000 wystąpień do organów i jednostek opiniujących wydawanie zezwoleń.

Sieć placówek sprzedaży alkoholu

Ustalone przez Radę Miejską Wrocławia limity ilości placówek sprzedaży alkoholu o zawartości powyżej 4,5% alkoholu (z wyjątkiem piwa) wynosiły:

- **1 000** - dla placówek handlu detalicznego,
- **700** - dla placówek gastronomii.

Według stanu na 31 grudnia 2014 r. limitowanych placówek handlu detalicznego było **973**.

Dyslokacja placówek **handlu detalicznego** wg dzielnic

Stare Miasto	Śródmieście	Krzyki	Fabryczna	Psie Pole
124	191	257	261	140

Według stanu na 31 grudnia 2014 r. limitowanych placówek gastronomicznych było **621**.

Dyslokacja placówek **gastronomii** wg dzielnic

Stare Miasto	Śródmieście	Krzyki	Fabryczna	Psie Pole
382	60	90	56	33

KONTROLA PRZESTRZEGANIA PRAWA

Kontrole punktów sprzedaży

W roku sprawozdawczym pracownicy Działu (Sekcji Monitoringu i Kontroli) przeprowadzili planowane i doraźne kontrole w **42** placówkach handlowych i gastronomicznych. Przedmiotem kontroli było przestrzeganie przez przedsiębiorców zasad i warunków korzystania z zezwoleń w punktach sprzedaży, których dotyczyły interwencje albo usytuowanie punktów sprzedaży objętych wnioskami o wydanie zezwoleń.

W ramach podejmowanych działań własnych i wynikających z interwencji mieszkańców, Policji, Straży Miejskiej Wrocławia lub innych organów, których celem było zapewnienie przestrzegania prawa na terenie Miasta, przeprowadzono postępowania administracyjne dotyczące **60 punktów sprzedaży**.

W ramach współpracy ze Strażą Miejską, Komisariatami Policji, Komendą Miejską Policji, Sądami, Prokuraturą, Wojewódzkim Inspektoratem Inspekcji Handlowej we Wrocławiu, zarządcami budynków oraz Radami Osiedli przygotowano **84 wystąpienia**.

Kontrole oświadczeń o wartości sprzedaży

W roku 2014 prowadzono czynności kontrolne dotyczące weryfikacji rzetelności oraz prawdziwości składanych przez Przedsiębiorców oświadczeń o wartości sprzedaży napojów alkoholowych w wytypowanych punktach sprzedaży. Skontrolowano **49** wydanych zezwoleń, w 26 punktach sprzedaży objętych kontrolą, w tym:

- **16** zezwoleń w **8** punktach sprzedaży w toku działań kontrolnych,
- **33** zezwolenia w **18** punktach sprzedaży już skontrolowane.

W toku weryfikacji oświadczeń o wartości sprzedaży oraz dokumentów źródłowych złożonych przez przedsiębiorców przygotowano **37 wystąpień** do hurtowni, inspekcji handlowej, urzędów skarbowych i celnych.

Weryfikacja oświadczeń o wartości sprzedaży

W styczniu 2014 r. posiadacze zezwoleń złożyli 1798 oświadczeń o wartości sprzedaży napojów alkoholowych. Uzyskane w ten sposób dane posłużyły do weryfikacji wysokości wniesionych opłat za korzystanie z zezwoleń. Weryfikację opłat przeprowadzono w ciągu roku trzykrotnie, po upływie terminu każdej z trzech rat opłat za korzystanie z zezwoleń.

Na wniosek przedsiębiorców wydano 60 zaświadczeń potwierdzających wniesienie opłaty za korzystanie z zezwolenia.

Wpływy z tytułu opłat w roku 2014

Zaplanowane 2014 r. wpływy z tytułu opłat za korzystanie z zezwoleń w wysokości **14 380 000 zł** zostały osiągnięte z nawiązką i wyniosły **14 470 000 zł**.

Podobnie jak w latach ubiegłych nastąpił wzrost pozyskiwanych środków finansowych z tytułu korzystania z zezwoleń na sprzedaż napojów alkoholowych. Głównym powodem tego wzrostu jest wzrost sumarycznej wartości sprzedaży napojów alkoholowych, wykazywanej w składanych przez posiadaczy zezwoleń oświadczeniach. Wysokość opłaty za korzystanie z zezwoleń w danym roku jest bowiem pochodną wykazywanych wartości sprzedaży za rok poprzedni. Warto podkreślić, że wzrost wartości sprzedaży alkoholu nie jest równoznaczny ze wzrostem ilości sprzedanego alkoholu. Na uzyskiwane wartości sprzedaży ma bowiem istotny wpływ cena, po której oferowany jest alkohol. Środki z opłat za korzystanie z zezwoleń przeznaczone są na profilaktykę i rozwiązywanie problemów alkoholowych. Stały wzrost pozyskiwanych środków zilustrowano w tabeli, zawierającej zestawienie wpływów z lat 2010-2014.

2010	2011	2012	2013	2014
13 310 409 zł	13 505 826 zł	13 905 435 zł	14 321 916 zł	14 477 719 zł

Wdrażanie nowych rozwiązań

W trakcie 2014 r. trwały prace udoskonalające oprogramowanie do obsługi zezwoleń na sprzedaż napojów alkoholowych (OTAGO – KOALA). Rozszerzono zakres zestawień (raportów) możliwych do wygenerowania z programu. Ponadto importem zbiorczym do Centralnej Ewidencji i Informacji o Działalności Gospodarczej (CEIDG) objęto – dzięki modyfikacji generatora plików XML – zezwolenia wydane dla wspólników spółek cywilnych. Po tej modyfikacji wszystkie zezwolenia zaewidencjonowane w module KOALA są importowane do CEIDG zbiorczo. W roku sprawozdawczym przeprowadzono również operację przepisania do nowego oprogramowania danych o zezwoleniach znajdujących się jeszcze w systemie QNX – ALKOHOL.

W roku sprawozdawczym pracownicy Działu Zezwoleń zrealizowali szkolenia dla Komendy Miejskiej Policji z udziałem dzielnicowych. Przedmiotem szkoleń była procedura cofania zezwoleń na sprzedaż napojów alkoholowych oraz dokumentowanie zakłóceń porządku publicznego pod kątem postępowań w sprawach o cofnięcie zezwoleń.

REHABILITACJA ZAWODOWA I SPOŁECZNA OSÓB NIEPEŁNOSPRAWNYCH

PROGRAM POPRAWY JAKOŚCI ŻYCIA OSÓB NIEPEŁNOSPRAWNYCH – ŚRODKI BUDŻETOWE GMINY WROCŁAW

W okresie sprawozdawczym ogłoszono 1 otwarty konkurs ofert na realizację zadania publicznego pn.: **„Program poprawy jakości życia osób niepełnosprawnych - Wsparcie dla osób z autyzmem”**.

W wyniku rozstrzygnięcia ww. konkursu ofert, przyznano dofinansowanie w wysokości **70 000 zł**. Umowę zawarto na realizację zadania o nazwie własnej: *Klub Aktywności „Po Drodze” dla młodzieży i dorosłych osób z autyzmem z Wrocławia*.

Oferta adresowana była do **20** osób niepełnosprawnych.

Ponadto ze środków WZD przyznano dotację w wysokości **60 000 zł** organizacji, która złożyła ofertę dotyczącą realizacji działań z zakresu rehabilitacji społecznej osób niepełnosprawnych w otwartym konkursie ofert na realizację zadania publicznego pn.: „Organizacja i prowadzenie projektu kulturalnego w 2014 r. w jednym z zakresów: projekt plastyczny, projekt muzyczny, projekt teatralny, projekt interdyscyplinarny”, inicjowanym przez Wydział Kultury.

W okresie sprawozdawczym, na podstawie art. 19a ustawy z dnia 24 kwietnia 2003 r. o działalności pożytku publicznego i o wolontariacie (Dz. U. z 2014 r., poz. 1118 j.t. ze zm.) wpłynęły dodatkowo 2 wnioski organizacji pozarządowych w sprawie zlecenia realizacji zadań publicznych z pominięciem otwartego konkursu ofert.

Na podstawie złożonych ofert zawarto umowy w sprawie realizacji zadań publicznych:

- Prowadzenie kampanii we wrocławskich placówkach edukacyjnych: „Łamiemy stereotypy słów: niepełnosprawność i hospicjum”- liczba beneficjentów – **6 000** osób;
- „Prowadzenie warsztatów aktywności twórczej dla osób niepełnosprawnych”- liczba beneficjentów – **20** osób.

REHABILITACJA ZAWODOWA I SPOŁECZNA OSÓB NIEPEŁNOSPRAWNYCH ZLECANA ZE ŚRODKÓW PFRON

Celem realizacji zadań była integracja i aktywizacja społeczna osób niepełnosprawnych, przygotowanie do uzyskania i wykonywania pracy, utrzymania zatrudnienia oraz awansu zawodowego. Zadania w 2014 r. realizowane były zgodnie z uchwałą Nr LIII/1325/14 Rady Miejskiej Wrocławia z dnia 23 stycznia 2014 r. w sprawie określenia zadań Miasta Wrocławia z zakresu rehabilitacji zawodowej i społecznej osób niepełnosprawnych finansowanych w 2014 r. ze środków Państwowego Funduszu Rehabilitacji Osób Niepełnosprawnych

Informacja dotycząca wysokości środków na realizację zadań w roku 2014, przekazana została przez Prezesa Państwowego Funduszu Rehabilitacji Osób Niepełnosprawnych pismem z dnia 12 lutego 2014 r. Podział środków pomiędzy realizowanymi zadaniami dokonany został w oparciu o zapotrzebowanie z lat ubiegłych i roku sprawozdawczego, po uwzględnieniu istniejących zobowiązań.

W 2014 r. na rehabilitację zawodową i społeczną osób niepełnosprawnych realizowaną przez Zespół ds. Osób Niepełnosprawnych przeznaczono **kwotę 3 043 000 zł**, w 2013 r. kwota przeznaczona na to zadanie wynosiła **2 679 500 zł**.

Wydatkowanie środków PFRON na zadania realizowane w 2013 r. i 2014 r.

Rehabilitacja zawodowa i społeczna	Limit środków na rok 2013	Limit środków na rok 2014
Środki na podjęcie działalności gospodarczej przez osobę niepełnosprawną (art. 12a)	500 000 zł	750 000 zł
Zwrot kosztów wyposażenia stanowiska pracy dla osoby niepełnosprawnej (art. 26e ust. 1)	780 000 zł	893 000 zł
Zwrot miesięcznych kosztów zatrudnienia pracowników pomagających pracownikowi niepełnosprawnemu w pracy w zakresie czynności ułatwiających komunikowanie się z otoczeniem, a także czynności niemożliwych lub trudnych do samodzielnego wykonania przez pracownika niepełnosprawnego na stanowisku pracy (art. 26d)	200 000 zł	100 000 zł
Otwarte konkursy ofert dla organizacji pozarządowych na realizację zadań z zakresu rehabilitacji zawodowej i społecznej osób niepełnosprawnych (art. 36);	1 199 500 zł	1 300 000 zł
Razem rehabilitacja zawodowa i społeczna:	2 679 500 zł	3 043 000 zł

Środki PFRON przeznaczone na podjęcie działalności przez osoby niepełnosprawne

Do dnia 31 grudnia 2014 r. wpłynęły 22 wnioski osób niepełnosprawnych w sprawie przyznania dofinansowania na rozpoczęcie działalności gospodarczej. Zawarto 16 umów na kwotę 750 000 zł. Na podstawie zawartych umów **16 osób** niepełnosprawnych, w tym 8 mężczyzn i 8 kobiet, podjęło działalność gospodarczą. Wnioskodawcy najczęściej podejmowali działalność usługową. Średnia wieku osób rozpoczynających działalność gospodarczą wynosiła 44 lata; z wykształceniem wyższym było 11 osób, średnim 4 osoby i zawodowym 1 osoba. Wśród osób, które rozpoczynały prowadzenie działalności gospodarczej z udziałem środków PFRON 8 osób legitymowało się lekkim stopniem niepełnosprawności, 5 umiarkowanym i 3 osoby znacznym stopniem niepełnosprawności. W okresie sprawozdawczym zakończono realizację 26 umów zawartych w 2011 r. i 2012 r. (wygaśnięcie zobowiązań).

Zwrot kosztów wyposażenia stanowiska pracy do wysokości piętnastokrotnego przeciętnego wynagrodzenia

Do dnia 31 grudnia 2014 r. 18 pracodawców złożyło wnioski w sprawie zwrotu kosztów wyposażenia 24 stanowisk pracy dla osób niepełnosprawnych, w tym pracodawcy z otwartego rynku pracy złożyli 16 wniosków. Pozytywnie rozpatrzono 14 wniosków z otwartego rynku pracy i 2 wnioski zakładu pracy chronionej, negatywnie rozpatrzono 2 wnioski. Łącznie zawarto 16 umów, na podstawie, których na utworzenie **20 stanowisk pracy** (w tym 2 stanowiska w zakładzie pracy chronionej), przyznano refundację w kwocie łącznej w wysokości 893 000 zł, z czego wypłacono 881 665,11 zł, średni koszt utworzenia 1 stanowiska pracy dla osoby niepełnosprawnej wyniósł: 44 083,26 zł. Na utworzonych 20 stanowiskach pracy zatrudniono 5 kobiet i 15 mężczyzn.

Zwrot miesięcznych kosztów zatrudnienia pracowników pomagających pracownikowi niepełnosprawnemu w pracy w zakresie czynności ułatwiających komunikowanie się z otoczeniem, a także czynności niemożliwych lub trudnych do samodzielnego wykonania przez pracownika niepełnosprawnego na stanowisku pracy

Do dnia 31 grudnia 2014 r. pracodawcy złożyli 2 wnioski w sprawie zwrotu kosztów zatrudnienia dla 32 pracowników pomagających w pracy 130 pracownikom niepełnosprawnym, na łączną kwotę 113 727 zł. Na podstawie zawartych umów przyznano refundację w kwocie łącznej w wysokości 100 000 zł, z czego do dnia 31 grudnia roku sprawozdawczego, na podstawie złożonych przez pracodawców dokumentów, wypłacona została kwota **100 000 zł** dla **32 pracowników pomagających w pracy 118 pracownikom niepełnosprawnym**. Wśród niepełnosprawnych pracowników otrzymujących wsparcie w zakresie czynności ułatwiających komunikowanie się z otoczeniem, a także czynności niemożliwych lub

trudnych do samodzielnego wykonania przez pracownika niepełnosprawnego na stanowisku pracy, pracodawcy zatrudniali 57 kobiet i 61 mężczyzn.

Zlecenie zadań z zakresu rehabilitacji zawodowej i społecznej osób niepełnosprawnych do realizacji przez organizacje pozarządowe (środki PFRON)

Celem realizacji zadań były: integracja i aktywizacja społeczna osób niepełnosprawnych, przygotowanie do uzyskania i wykonywania pracy, utrzymania zatrudnienia oraz awansu zawodowego.

Zadania zlecane były zgodnie z treścią rozporządzeniem Ministra Pracy i Polityki Społecznej z dnia 7 lutego 2008 r. w sprawie rodzajów zadań z zakresu rehabilitacji zawodowej i społecznej osób niepełnosprawnych zleczanych fundacjom oraz organizacjom pozarządowym (Dz. U. z 2008 r. Nr 29, poz. 172).

We współpracy z organizacjami pozarządowymi podejmowane były działania mające na celu profilaktykę, edukację, wsparcie oraz kształtowanie świadomości społeczności lokalnej na temat niepełnosprawności i możliwych form pomocy.

W ramach programów realizowanych przez Miasto prowadzone były m.in. rehabilitacja, warsztaty rozwoju umiejętności psychospołecznych oraz aktywności twórczej. Prowadzone były działania informacyjne, poradnictwo i szkolenia dla osób niepełnosprawnych i ich rodzin.

W 2014 r. ogłoszono dwa otwarte konkursy ofert na realizację zadania publicznego pn.: „Rehabilitacja zawodowa i społeczna osób niepełnosprawnych zleczana ze środków PFRON”. W wyniku rozstrzygnięć ww. konkursów ofert, z organizacjami pozarządowymi zawarto **23** umowy w sprawie realizacji zadań publicznych.

Na wniosek organizacji pozarządowych podpisano także **15** umów dotacyjnych z pominięciem otwartego konkursu ofert.

Z oferty skorzystało ok. **17 098 bezpośrednich beneficjentów**. Ponadto dwa z realizowanych projektów skierowane są do szerokiego grona odbiorców, w tym wszystkich mieszkańców miasta oraz turystów i innych osób zainteresowanych.

Prowadzenie rehabilitacji osób niepełnosprawnych w różnych typach placówek, w tym zadanie pn. „Jestem samodzielny - dbam o siebie 2014”.

Z oferty skorzystało **30 osób niepełnosprawnych**.

Organizowanie i prowadzenie szkoleń, kursów, warsztatów, grup środowiskowego wsparcia oraz zespołów aktywności społecznej dla osób niepełnosprawnych – aktywizujących zawodowo i społecznie te osoby.

- Klub Aktywizacji Społecznej i Zawodowej dla osób z doświadczeniem choroby psychicznej;
- zajęcia terapeutyczne mające na celu powrót kobiety do pełnej sprawności psychofizycznej po chorobie nowotworowej piersi;
- organizowanie i prowadzenie szkoleń, kursów, grup środowiskowego wsparcia oraz zespołów aktywności społecznej dla osób niepełnosprawnych – aktywizujących zawodowo i społecznie te osoby. Równe partnerstwo osób niepełnosprawnych – 2014;
- „Oswoić lwa” – pomoc osobom niepełnosprawnym, chorym na stwardnienie rozsiane;
- Poprawa jakości życia osób niepełnosprawnych – Świadczenie usług asystenta osoby niepełnosprawnej;
- „Już nie jesteś sam” – aktywizacja społeczna osób niepełnosprawnych;
- „Twój wygląd jest ważny”;
- „Razem pokonamy raka”;
- Integracyjne zajęcia letnie dla dzieci pełno- i niepełnosprawnych pn.: Multikulturowy tydzień z Myszka Norką”;
- Zajęcia nauki i doskonalenia pływania dla dzieci i młodzieży niepełnosprawnej z Międzyszkolnego Klubu Sportowego Niestyszających „PIAST” Wrocław.

Organizowanie i prowadzenie szkoleń, kursów, warsztatów dla członków rodzin osób niepełnosprawnych oraz opiekunów, kadry i wolontariuszy bezpośrednio zaangażowanych w proces rehabilitacji zawodowej lub społecznej osób niepełnosprawnych, ze szczególnym uwzględnieniem zagadnień dotyczących procesu integracji osób niepełnosprawnych w najbliższym środowisku i społeczności lokalnej, zwiększenia ich aktywności życiowej i zaradności osobistej oraz niezależności ekonomicznej, podnoszenia umiejętności pracy z osobami niepełnosprawnymi, w tym sprawowania nad nimi opieki i udzielania pomocy w procesie ich rehabilitacji.

„Bliżej autyzmu” pilotażowy projekt szkoleniowo-warsztatowy dla rodziców i opiekunów dzieci z autyzmem i zespołem Aspergera z Wrocławia.

Z oferty skorzystało **20 osób niepełnosprawnych**.

Prowadzenie poradnictwa psychologicznego, społeczno-prawnego oraz udzielanie informacji na temat przysługujących uprawnień, dostępnych usług, sprzętu rehabilitacyjnego i pomocy technicznej dla osób niepełnosprawnych

- prowadzenie poradnictwa dla osób niepełnosprawnych, ich rodzin i otoczenia oraz podmiotów działających na rzecz osób niepełnosprawnych – Wrocławski Punkt Informacyjny dla Osób Niepełnosprawnych;
- prowadzenie poradnictwa dla osób niepełnosprawnych, ich rodzin i otoczenia oraz podmiotów działających na rzecz osób niepełnosprawnych;
- prowadzenie poradnictwa dla osób niepełnosprawnych – niewidomych i niedowidzących z Wrocławia.

Z oferty skorzystało **1 040 osób niepełnosprawnych**.

Prowadzenie grupowych i indywidualnych zajęć, które:

- mają na celu nabywanie, rozwijanie i podtrzymywanie umiejętności niezbędnych do samodzielnego funkcjonowania osób niepełnosprawnych;
 - rozwijają umiejętności sprawnego komunikowania się z otoczeniem osób z uszkodzeniami słuchu, mowy, z autyzmem i z niepełnosprawnością intelektualną;
 - usprawniają i wspierają funkcjonowanie osób z autyzmem oraz z niepełnosprawnością intelektualną w różnych rolach społecznych i w różnych środowiskach.
- Program kompleksowej rehabilitacji psychoruchowej dzieci i młodzieży niepełnosprawnej umysłowo;
 - „Aktywne popołudnia” – prowadzenie warsztatów teatralnych, choreoterapeutycznych oraz zajęć na basenie dla osób z niepełnosprawnością intelektualną;
 - „Uwaga dla Asa” – projekt dla dzieci z zespołem Aspergera i dzieci wysokofunkcjonujących z autyzmem z Wrocławia;
 - Zajęcia i warsztaty dla osób niepełnosprawnych z upośledzeniem umysłowym w stopniu głębokim;
 - „Samodzielni niewidomi i niedowidzący z Wrocławia”;
 - prowadzenie grupowych i indywidualnych zajęć terapeutycznych dla dzieci z wadami słuchu;
 - Sztuka Aktywności 2014 – prowadzenie grupowych i indywidualnych zajęć warsztatowych dla osób z niepełnosprawnością intelektualną z terenu Wrocławia;
 - „Zaczarowani” – rozwijanie kompetencji społecznych, komunikacyjnych, zaradności życiowej u osób z głębszą niepełnosprawnością intelektualną;
 - Klub środowiskowy Pozytywka dla dzieci i młodzieży z zespołem Downa.

Z oferty skorzystało **219 osób niepełnosprawnych**.

Organizowanie lokalnych, regionalnych i ogólnopolskich imprez kulturalnych, sportowych, turystycznych i rekreacyjnych dla osób niepełnosprawnych wspierających ich aktywność w tych dziedzinach

- Zorganizowanie i przeprowadzenie „Dni Teatru Arka we Wrocławiu”;
- Prowadzenie działań arteterapeutycznych i innych działań kulturalnych w zakresie przeciwdziałania uzależnieniom i wykluczeniu społecznemu;
- „Pączkowe drzewo – świadomi od przedszkola”;

- „Pączkowe drzewo – świadomi od przedszkola” – spektakle teatralne dla dzieci w wieku 4-12 lat;
- Udział zawodników niepełnosprawnych w zawodach sportowych XXV Międzynarodowe Zawody Pływackie „Memoriał Marka Petruszewicza”;
- „Obchody 25-lecia Oddziału Dolnośląskiego PTSR we Wrocławiu”;
- V spotkania integracyjne - Henryków 2014”;
- „Prowadzenie audiodeskrypcji podczas meczów piłkarskich na Stadionie Wrocław, meczów koszykówki i innych widowisk o charakterze masowym”.

Z oferty skorzystało **6 020 osób niepełnosprawnych**.

Prowadzenie kampanii informacyjnych na rzecz integracji osób niepełnosprawnych i przeciwdziałaniu ich dyskryminacji

- „Możesz być po naszej stronie” - Prowadzenie kampanii informacyjnej na rzecz integracji osób niepełnosprawnych i przeciwdziałaniu ich dyskryminacji;
- „Wrocław dla wszystkich 2014” - Prowadzenie kampanii informacyjnej na rzecz integracji osób niepełnosprawnych i przeciwdziałaniu ich dyskryminacji;
- „Mogę więcej, bo chcę! - Wrocław” - Prowadzenie kampanii informacyjnej na rzecz integracji osób niepełnosprawnych i przeciwdziałaniu ich dyskryminacji.

Oferty skierowane są do osób niepełnosprawnych oraz wszystkich zainteresowanych mieszkańców Wrocławia oraz innych użytkowników przestrzeni miejskiej.

Opracowywanie lub wydawanie publikacji, wydawnictw ciągłych oraz wydawnictw zwartych, stanowiących zamkniętą całość, w tym na nośnikach elektromagnetycznych i elektronicznych:

- dotyczących problematyki związanej z niepełnosprawnością,
- kierowanych do osób niepełnosprawnych – w tym publikowanych drukiem powiększonym, pismem Braill’a lub publikowanych w tekście łatwym do czytania m. in.:
- „Poradnik dla rodzin dzieci z wadą słuchu rozpoczynających terapię słuchu i mowy”;
- „Gdy rak da znak” - informator dla kobiet z chorobą nowotworową piersi;
- „Prawo dla każdego” - Informator prawny dla osób z niepełnosprawnością, ich rodzin oraz wszystkich zainteresowanych wspieraniem osób niepełnosprawnych.

DZIAŁANIA ZESPOŁU DS. OSÓB NIEPEŁNOSPRAWNYCH NIE ZWIĄZANE BEZPOŚREDNIO Z FINANSOWANIEM ZADAŃ

- monitorowanie rynku pracy osób niepełnosprawnych, w tym:
 - zarejestrowanego bezrobocia,
 - zatrudnienia w zakładach pracy chronionej,
 - zatrudnienia na utworzonych z udziałem środków PFRON miejscach pracy;
- pozyskiwanie nowych partnerów współuczestniczących w rozwiązywaniu problemów środowiska osób niepełnosprawnych;
- prowadzenie doradztwa organizacyjno – prawnego i ekonomicznego dla osób niepełnosprawnych podejmujących działalność gospodarczą, szerokiego doradztwa w zakresie rehabilitacji zawodowej;
- podnoszenie świadomości pracodawców o potrzebach i prawach zatrudnionych osób niepełnosprawnych, celach i istocie rehabilitacji zawodowej i społecznej – szkolenia i spotkania informacyjne;
- poradnictwo i konsultacje dla pracodawców zatrudniających osoby niepełnosprawne na otwartym i chronionym rynku pracy – szkolenia i spotkania informacyjne;
- poradnictwo i konsultacje dla organizacji pozarządowych prowadzących działalność na rzecz osób niepełnosprawnych.

Ponadto Zespół:

- przeprowadził 39 wizytacji w zakresie realizowanych zadań;

- sporządzał wymagane sprawozdania z prowadzonej działalności;
- przeprowadzał spotkania z przedstawicielami wrocławskich organizacji pozarządowych prowadzących działalność na rzecz osób niepełnosprawnych. W trakcie tych spotkań wymieniano doświadczenia związane z realizacją programów finansowanych przez Miasto, identyfikowano potrzeby i problemy osób niepełnosprawnych.

Pracownicy Zespołu uczestniczyli w pracach Rady ds. Osób Niepełnosprawnych. Realizatorom zadań udzielono wsparcia w zakresie przygotowania ofert oraz dokumentacji rozliczeniowej.

RZECZNIK DS. OSÓB NIEPEŁNOSPRAWNYCH

- Promocja działań Miasta na rzecz osób niepełnosprawnych poprzez edukację i podnoszenie świadomości osób niepełnosprawnych między innymi przy współpracy ze środkami masowego przekazu (odpowiedzi na pytania czytelników, wywiady), w tym m.in. współpraca z Gazetą Wyborczą, Gazetą Wrocławską, Radiem Wrocław, Radiem Rodzina, Radiem Eska, Radiem RMF FM, Radiem Zet, Radiem Tok FM, TVP, TVP Wrocław, TVN, TVN 24, Polsat, Polsat News i portalami internetowymi);
- Diagnozowanie potrzeb Miasta z zakresu rehabilitacji społecznej, zawodowej i zatrudniania osób niepełnosprawnych z uwzględnieniem aspektów przedkładanych przez osoby niepełnosprawne;
- Udzielanie porad oraz sporządzanie informacji w zakresie ochrony praw i interesów osób niepełnosprawnych, w szczególności poprzez informowanie osób niepełnosprawnych o ich prawach i obowiązkach wynikających z obowiązujących przepisów prawa (udostępnianie właściwych przepisów, pomoc w ich zrozumieniu i stosowaniu) oraz analizowanie wniosków i zapytań i konsultowanie z osobą niepełnosprawną podejmowanych w jej sprawie działań i decyzji;
- Koordynacja i promocja działań podejmowanych w ramach programu „Bez barier”;
- Inicjowanie i realizacja projektów wspierających osoby niepełnosprawne;
- Pełnienie dyżurów i podejmowanie działań służących rzetelnej pomocy osobom niepełnosprawnym;
- Współpraca z instytucjami (w tym m.in. Biurem Rzecznika Praw Obywatelskich), Komisją UE, organizacjami pozarządowymi, służbami, samorządami wojewódzkimi i gminnymi oraz innymi organami w zakresie rehabilitacji społecznej, zawodowej i zatrudniania osób niepełnosprawnych oraz przestrzegania ich praw.

ZADANIA INWESTYCYJNE

Wydział Zdrowia i Spraw Społecznych w 2014 r. wydatkował środki finansowe w łącznej kwocie 469 420 zł dla:

- **Samodzielnego Publicznego Szpitala Klinicznego Nr 1 we Wrocławiu** przy ul. M. Skłodowskiej-Curie na zakup sprzętu medycznego dla Kliniki Dziecięcej i Hematologii oraz na wyposażenie Centralnej Izby Przyjęć w wysokości **320 000 zł**;
- **Centrum Neuropsychiatrii „Neuromed” przy ul. Białowieskiej 74a** na zakup sprzętu informatycznego w celu rozbudowy, modernizacji i wymiany infrastruktury informatycznej, w wysokości **149 420 zł**.

ORGANIZACJA I ZAPEWNIENIE OPIEKA NAD DZIEĆMI W WIEKU DO LAT 3 SPRAWOWANEJ PROWADZONEJ W FORMIE ŻŁOBKÓW NIEPUBLICZNYCH, KLUBÓW DZIECIĘCYCH ORAZ DZIENNEGO OPIEKUNA

W związku ze zwiększonym zapotrzebowaniem na miejsca opieki nad dziećmi w wieku do lat 3 w ostatnich latach ilość miejsc w żłobkach miejskich systematycznie wzrastała.

Ilość miejsc normatywnych w żłobkach miejskich

2009 r.	2010 r.	2011 r.	2012 r.	2013 r.	2014 r.
1 650	1 890	1 970	1 990	1 990	2 091

Od 1 lipca 2011 r. żłobki publiczne funkcjonują w utworzonej jednostce budżetowej, tzn. we **Wrocławskim Zespole Żłobków**.

Opieka nad dziećmi sprawowana w formie Dziennego opiekuna jest realizowana przez **Centrum Integracji Społecznej**.

W związku z wejściem w życie z dniem 4 kwietnia 2011 r. ustawy o opiece nad dziećmi w wieku do lat 3 (Dz. U. nr 45 poz. 235), oprócz finansowania miejsc w żłobkach publicznych, gmina uzyskała możliwość finansowania i zlecania zadań z zakresu opieki nad dziećmi powyżej 20 tygodnia życia podmiotom wpisanym do rejestru żłobków i klubów dziecięcych prowadzonego przez Prezydenta Wrocławia oraz zatrudniania i finansowania dziennego opiekuna. Wdrożenie alternatywnych form opieki stało się kluczowym zadaniem Wydziału Zdrowia i Spraw Społecznych w latach 2011-2014, w związku z potrzebą większej ilości miejsc opieki nad dziećmi w wieku do lat 3.

Celem realizacji zadania jest zwiększenie ilości i dostępności miejsc opieki nad dziećmi w wieku do lat 3 na terenie Gminy Wrocław oraz poprawa jakości opieki w placówkach niepublicznych, poprzez sprawowanie nadzoru nad żłobkami i klubami dziecięcymi.

Prowadzenie działalności w zakresie opieki nad dziećmi w wieku do lat 3 wiąże się z koniecznością uzyskania **wpisu do rejestru żłobków i klubów dziecięcych** prowadzonego w Wydziale Zdrowia i Spraw Społecznych. Żłobek lub klub dziecięcy musi spełniać wymogi określone w ustawie z dnia 4 lutego 2011 r. o opiece nad dziećmi w wieku do lat 3 oraz wydanych do niego rozporządzeniach, dotyczących m.in. warunków, jakie spełniać ma lokal, w którym sprawowana jest opieka nad dziećmi oraz kwalifikacji i doświadczenia kadry.

Na dzień 31 grudnia 2014 r. do rejestru wpisanych było **98** żłobków, z tego **15** publicznych oraz **83** niepubliczne i **3** kluby dziecięce. Ilość miejsc w żłobkach wpisanych do rejestru wynosiła **4 209**, w tym w żłobkach publicznych **2 091**, w niepublicznych **2 118**. Ilość miejsc w klubach dziecięcych wynosiła **52**.

Na dzień 31 grudnia 2014 r. podpisanych było **91 umów** na dofinansowanie **1 565 miejsc** w **59** żłobkach niepublicznych prowadzonych przez **51** podmiotów gospodarczych oraz organizacji pozarządowych. Podmioty wybrane w otwartych konkursach zapewniały opiekę nad dziećmi w wieku do lat 3 współfinansowaną z budżetu Gminy Wrocław.

Umowy zostały zawarte na okres do dnia 31 sierpnia 2015 r.

W ramach zawartych na dzień 31 grudnia 2014 r. umów współfinansowano **1 465 miejsc** opieki nad dziećmi w żłobkach niepublicznych oraz **100 miejsc** w żłobku o charakterze integracyjnym prowadzonym przez Oddział Fundacji „Promyk Słońca”. W związku z integracyjnym charakterem tej placówki oprócz realizowania zadań jw. prowadzone były przez rehabilitantów, logopedów i psychologów specjalistyczne zajęcia dla dzieci niepełnosprawnych i wymagających wspomaganie rozwoju.

Zadanie zapewnienia opieki nad dziećmi w wieku do lat 3 polega w szczególności na:

- zapewnieniu dzieciom opieki w warunkach bytowych zbliżonych do warunków domowych,
- zagwarantowaniu dzieciom właściwej opieki pielęgnacyjnej i edukacyjnej, przez prowadzenie zajęć zabawowych z elementami edukacji, z uwzględnieniem indywidualnych potrzeb dziecka,
- prowadzeniu zajęć opiekuńczo – wychowawczych i edukacyjnych, uwzględniających rozwój psychomotoryczny dzieci, właściwych do wieku dzieci wg opracowanego programu zajęć odpowiednio dla różnych grup wiekowych,
- współpracy z rodzicami i opiekunami prawnymi dziecka,

- zapewnieniu dzieciom bezpieczeństwa w czasie przebywania w żłobku oraz odpowiednich warunków higieniczno-sanitarnych, zgodnych z obowiązującymi przepisami,
- zapewnianiu opieki przez personel o kwalifikacjach oraz ilości godzin określonych w ustawie o opiece nad dziećmi w wieku do lat 3.

Na realizację zadania polegającego na zapewnianiu opieki nad dziećmi w wieku do lat 3 w żłobkach niepublicznych w 2014 r. wydatkowano łącznie kwotę **7 491 912 zł**, w tym kwotę **841 125 zł na żłobek integracyjny prowadzony przez Fundację „Promyk Słońca”** oraz **6 650 787 zł na pozostałe żłobki niepubliczne.**

INNE ZADANIA

- łącznie opracowano 20 projektów uchwał Rady Miejskiej, w tym:
 - 12 dotyczących zakładów opieki zdrowotnej, dla których organem założycielskim jest Gmina Wrocław,
 - 3 sprawie ustalenia rozkładu godzin pracy aptek ogólnodostępnych na terenie Wrocławia,
 - 1 w sprawie określenia zadań Miasta z zakresu rehabilitacji zawodowej i społecznej osób niepełnosprawnych finansowanych w roku 2014 ze środków Państwowego Funduszu Rehabilitacji Osób Niepełnosprawnych oraz 1 w sprawie przyjęcia Wrocławskiego Programu Działań Na Rzecz Osób Niepełnosprawnych pod nazwą „Bez barier” na lata 2015-2017,
 - 1 w sprawie uchwalenia Gminnego Programu Profilaktyki Rozwiązywania Problemów Alkoholowych oraz Przeciwdziałania Narkomanii dla Miasta Wrocławia,
 - 2 w sprawie ustalenia maksymalnej wysokości opłaty za wyżywienie i opłaty za pobyt dziecka w żłobku utworzonym przez gminę Wrocław.
- Opracowano 3 projekty zarządzenia Prezydenta Wrocławia.
- Sporządzono 19 informacji dla Biura Rozwoju Wrocławia w sprawie miejscowych planów zagospodarowania przestrzennego.
- Prowadzono rejestr żłobków i klubów dziecięcych Prezydenta Wrocławia, wpisano 24 podmioty, w tym 2 kluby dziecięce, wydano 24 zaświadczenia o wpisie.
- Prowadzono wykaz dziennych opiekunów, wpisano 14 opiekunów.
- Przeprowadzono 54 nadzory w żłobkach niepublicznych oraz 5 w klubach dziecięcych.

SAMODZIELNE PUBLICZNE ZAKŁADY OPIEKI ZDROWOTNEJ

WROCŁAWSKIE CENTRUM ZDROWIA SAMODZIELNY PUBLICZNY ZAKŁAD OPIEKI ZDROWOTNEJ

Kontrakt z Narodowym Funduszem Zdrowia

W 2014 r. WCZ SP ZOZ realizował zakontraktowane z Narodowym Funduszem Zdrowia świadczenia medyczne:

świadczeń	wartość wykonanych
- Podstawowa opieka zdrowotna	4 819 696,69 zł
- Medycyna szkolna	889 901,85 zł
- Opieka specjalistyczna	4 335 987,58 zł
- Rehabilitacja lecznicza	1 620 042,77 zł
- Opieka psychiatryczna i leczenie uzależnień	4 441 704,60 zł
Razem:	16 107 333,49 zł

Ilość pacjentów zadeklarowanych do POZ	27 858
Ilość udzielonych porad łącznie	267 438

w tym:

- Podstawowa Opieka Zdrowotna (POZ)	103 454
- Ambulatoryjna Opieka Specjalistyczna (AOS)	71 894
- Kompleksowa Ambulatoryjna Opieka Specjalistyczna (KAOS)	622

- Psychiatria	82 343
- Rehabilitacja	4 889
- Medycyna szkolna - ilość uczniów objętych opieką	15 347

Programy promocji zdrowia realizowane w 2014 r.

- realizacja programu profilaktyczno - terapeutycznego w zakresie pomocy osobom zagrożonym uzależnieniem oraz uzależnieniem od alkoholu i współuzależnionym - na kwotę 335 901,01 zł,
- realizacja programu profilaktyczno-terapeutycznego w zakresie specjalistycznej pomocy osobom uzależnionym od narkotyków, przeciwdziałania nałogowi palenia tytoniu, zapobiegania HIV - na kwotę 488 833,58 zł,
- realizacja programu profilaktyczno-edukacyjnego dla sprawców przemocy domowej oraz powadzeniu warsztatów profilaktycznych - na kwotę 358 675,20 zł,
- organizacja działań korekcyjno-edukacyjnych dla sprawców przemocy domowej - na kwotę 25 999,88 zł,
- program profilaktyki zakażeń wirusem brodawczaka ludzkiego HPV - na kwotę 439 289,28 zł,
- realizacja programów zdrowotnych w ramach zintegrowanych działań na rzecz poprawy jakości życia i ochrony zdrowia mieszkańców - na kwotę 2 292 098,50 zł,
- realizacja programu pn.: Program wczesnej, specjalistycznej pomocy wspomagającej rozwój psychoruchowy i społeczny dzieci w wieku 0 - 6 lat „Mam zdrowe i sprawne dziecko” na kwotę 18 630 zł,
- realizacja zadania pn.: Świadczenie specjalistycznych usług opiekuńczych dla osób z zaburzeniami psychicznymi na kwotę 434 420 zł,
- realizacja zadania pn. Program promocji zdrowia i zapobiegania wadom postawy u dzieci i młodzieży szkolnej - „Trzymaj się prosto” na kwotę 151 501,24;

Łączna wartość programów realizowanych ze środków Gminy Wrocław **4 545 348,69 zł.**

- program z Urzędu Marszałkowskiego pn. „Udzielanie specjalistycznej pomocy osobom uczestniczącym w programie leczenia substytucyjnego metadonem, ich rodzinom oraz osobom oczekującym na terapię” (uzupełnienie kontraktu z NFZ na kwotę 30 000 zł)

Łączna wartość realizowanych programów **4 575 348,69 zł.**

Inne źródła przychodów

- Dochody z umów najmu	247 972,43 zł
- Medycyna pracy	113 338,20 zł
- Inne (badania np. densytometryczne, USG, EEG, rehabilitacja płatna, szczepionki	927 034,36 zł
- Pozostałe przychody operacyjne (z tytułu amortyzacji, darowizny, odszkodowania)	180 678,14 zł
- Przychody finansowe	97 314,36 zł

Łącznie przychody w 2014 r.: 22 249 019,51 zł

SP ZOZ SPECJALISTYCZNY ZAKŁAD PROFILAKTYCZNO-LECZNICZY „PROVITA”

Kontrakt z Narodowym Funduszem Zdrowia:

SZPL „PROVITA” zrealizował zakontraktowane w Narodowym Funduszu Zdrowia następujące świadczenia medyczne:

	wartość wykonanych świadczeń
- Rehabilitacja lecznicza	3 785 228,72 zł
- Ambulatoryjna Opieka Specjalistyczna	1 016 259,85 zł
- Stomatologia	118 124,16 zł
- Podstawowa Opieka Zdrowotna	2 109 462,95 zł

Razem: 7 029 075,68 zł

Ilość pacjentów zadeklarowanych do POZ **12 103**
Ilość udzielonych porad lekarskich **92 822**

w tym:

- 43 467 w ramach podstawowej opieki zdrowotnej,
- 26 761 (w tym na NFZ 21 703), w ramach ambulatoryjnej opieki zdrowotnej,
- 1 688 – stomatologia,
- 18 152 – medycyna pracy.

Inne źródła przychodów:

- świadczenia zdrowotne udzielane w ramach umów z podmiotami gospodarczymi (służba medycyny pracy) oraz innymi ZOZ (głównie diagnostyka) – 943 335,95 zł,
- na zlecenie Urzędu Marszałkowskiego badanie kandydatów do szkół ponadpodstawowych – 57 800 zł,
- wynajem pomieszczeń – 236 280 zł,
- inne w tym usługi komercyjne – 560 171,91 zł;

Razem: 1 797 587,86 zł

Programy profilaktyczne

- Program edukacyjno-profilaktyczny „Schorzeń narządu ruchu i neurologicznych” finansowany przez Gminę Wrocław – 60 000 zł,
- Prowadzenie w warunkach stacjonarnych i ambulatoryjnych edukacji zdrowotnej oraz usprawniania ruchowego u dorosłych mieszkańców Wrocławia ze schorzeniami neurologicznymi, narządu ruchu i innymi ograniczającymi sprawność ruchową 250 000 zł;

Razem: 310 000 zł

Pozostałe przychody operacyjne – 175 146,45 zł

Przychody finansowe – 20 653,08 zł

Łącznie przychody w 2014 r. - 9 332 463,07 zł

CENTRUM NEUROPSYCHIATRII „NEUROMED” SAMODZIELNY PUBLICZNY ZAKŁAD OPIEKI ZDROWOTNEJ

Kontrakt z Narodowym Funduszem Zdrowia:

- Poradnia neurologiczna dla dzieci 210 371,90 zł
- Poradnia neurologiczna 56 616,80 zł

Razem 266 988,70 zł

- Oddział dzienny psychiatryczny dla dzieci i młodzieży 2 357 460 zł
- Oddział Dzienny Młodzieżowy pl. Dominikański 397 260 zł
- PZP dla dzieci i młodzieży 616 950 zł
- Poradnia dla osób z autyzmem dziecięcym 346 428 zł
- PZP dla dorosłych 240 957 zł
- Poradnia terapii uzależnień i współuzależnienia od alkoholu 88 002 zł
- Leczenie środowiskowe/domowe 216 562,20 zł
- Poradnia Psychologiczna 93 217,50 zł

Razem 4 356 836,70 zł

Ośrodek Rehabilitacji Diennej

- Rehabilitacja dzieci z zaburzeniami wieku rozwojowego 412 710,70 zł
- Rehabilitacja słuchu i mowy 77 873,60 zł

Razem 490 584,30 zł

Inne, (nadwykonania)

176 839,74 zł

Razem: (z nadwykonaniami)

5 114 409,70 zł

Ilość udzielonych porad – 51 328 w tym:

- Poradnia neurologiczna dla dzieci - 4 518;
- Poradnia neurologiczna - 974;
- Oddział dzienny psychiatryczny dla dzieci i młodzieży (osobodzień) – 12 909;
- Oddział Dzienny Młodzieżowy pl. Dominikański (osobodzień) – 3 245;
- PZP dla dzieci i młodzieży - 7 561;
- Poradnia dla osób z autyzmem dziecięcym - 4 814;
- PZP dla dorosłych – 3 737;
- Poradnia terapii uzależnień i współuzależnienia od alkoholu - 1 746;
- Leczenie środowiskowe/domowe - 3 307;
- Poradnia Psychologiczna – 1 283;
- Rehabilitacja dzieci z zaburzeniami wieku rozwojowego (osobodzień) - 6 122;
- Rehabilitacja słuchu i mowy (osobodzień) - 1 112;

Programy promocji zdrowia i profilaktyki chorób:

- Program działań korekcyjno-edukacyjnych wobec ofiar przemocy domowej w środowisku zdarzenia - 156 051,84 zł;
- Program profilaktyki uzależnień i wsparcia terapeutycznego dla osób uzależnionych i zagrożonych uzależnieniem - 335 846 zł;
- Program profilaktyki i terapii uzależnień dla młodzieży- 43 680 zł

Razem programy finansowane z budżetu Miasta:**535 577,84 zł****Pozostałe:**

- Dofinansowanie do wynagrodzeń rezydentów 91 877 zł
- Sprzedaż towarów handlowych – Apteka (w tym refundacja NFZ) 604 541,83 zł
- Szkoła nr 12 (zwrot kosztów) 66 352,21 zł
- Odsetki 17 993,08 zł
- Pozostałe przychody 93 015,18 zł

Łączne dochody w 2014 r.**6 523 766,84 zł****SPORT, TURYSTYKA I REKREACJA****PROGRAM MŁODZIEŻOWYCH CENTRÓW SPORTU (PROGRAM MCS)**

Program był realizowany poprzez wsparcie finansowe szkolenia sportowego dzieci i młodzieży uzdolnionej w ramach sekcji sportowych z dyscyplin indywidualnych i zespołowych, które osiągnęły punktowane wyniki tj. minimum 10 pkt. (średnia z ostatnich trzech lat) w ogólnopolskim Systemie Sportu Młodzieżowego prowadzonym przez Ministerstwo Sportu i Turystyki. Program miał na celu podniesienie poziomu wyszkolenia i uzyskanie lepszych wyników w ogólnopolskiej punktacji ministerstwa. Dofinansowaniem objęto dzieci i młodzież z 24 wrocławskich klubów sportowych. W ramach działania wydatkowano 1 200 000 zł.

PROGRAM GRUP SZKOLENIA PODSTAWOWEGO (PROGRAM GSP)

Program był realizowany w formie wsparcia finansowego, podstawowego szkolenia sportowego dzieci i młodzieży w ramach sekcji sportowych z dyscyplin indywidualnych i zespołowych, które osiągnęły punktowane wyniki w ogólnopolskim Systemie Sportu Młodzieżowego prowadzonego przez Ministerstwo Sportu i Turystyki oraz dla tych które nie są objęte ww. systemem. Program miał na celu podniesienie poziomu szkolenia dzieci i młodzież w różnych dyscyplinach sportowych umożliwiające im przejście do grup o wyższym poziomie sportowym. Dofinansowaniem objęto dzieci i młodzież z 28 wrocławskich klubów sportowych. W ramach działania wydatkowano 900 000 zł.

SZKOLENIA W SPORTACH WALKI

Zadanie było realizowane w formie wsparcia finansowego szkolenia dzieci i młodzieży w sportach walki tj. zapasy, judo, boks, taekwon-do, karate, kickboxing, ju-jitsu, kendo itp., które osiągnęły punktowane wyniki w ogólnopolskim Systemie Sportu Młodzieżowego prowadzonego przez Ministerstwo Sportu i Turystyki oraz dla tych które nie są objęte ww. systemem. Zadanie miało na celu podniesienie poziomu szkolenia dzieci i młodzieży w sportach walki umożliwiające im przejście do grup o wyższym poziomie sportowym. Dofinansowaniem objęto dzieci i młodzież z 16 wrocławskich klubów sportowych.

W ramach działania wydatkowano 300 000 zł.

PROGRAM BASKETMANIA

To nazwa miejskiego programu sportowego, który został stworzony na potrzeby rozwoju koszykówki we Wrocławiu (sprzyjające okoliczności czyli przyznanie Polsce organizacji Mistrzostw Europy w Koszykówce Mężczyzn „Eurobasket 2009”-Wrocław Miasto Gospodarz). W ramach programu udzielono wsparcia finansowego, którego głównym adresatem były wrocławskie dzieci i młodzież szkolna. Program miał na celu ujednoczenie systemu szkolenia w koszykówce we wrocławskich szkołach podstawowych i gimnazjalnych oraz podniesienie poziomu wyszkolenia umożliwiające przejście do grup o wyższym poziomie sportowym. Realizatorami zadania były wrocławskie kluby koszykarskie tj. WKS „Śląsk”, Wrocławski Klub Koszykówki i organizacje pozarządowe tj. Stowarzyszenie „Stores”, Wrocławski Szkolny Związek Sportowy.

W ramach działania wydatkowano 800 000 zł.

PROGRAM FOOTBALLMANIA

To nazwa miejskiego programu sportowego, który został stworzony na potrzeby rozwoju piłki nożnej we Wrocławiu (sprzyjające okoliczności czyli przyznanie Polsce organizacji Mistrzostw Europy w Piłce Nożnej Mężczyzn „Euro 2012™”-Wrocław Miasto Gospodarz oraz zarządzaniem klubem sportowym WKS Śląsk Wrocław S.A.). W ramach programu udzielono wsparcia finansowego, którego głównym adresatem były wrocławskie dzieci i młodzież szkolna. Program miał na celu ujednoczenie systemu szkolenia w piłce nożnej mężczyzn oraz podniesienie poziomu wyszkolenia umożliwiające przejście do grup o wyższym poziomie sportowym. Realizatorami zadania były wrocławskie kluby piłkarskie tj. WKS „Śląsk”, SSMKS „Parasol” Wrocław, MKS „Polar” Wrocław – Zawidawie, WKP Odra Wrocław, KKS Polonia Wrocław, I TS Ślęza Wrocław, OKS Orzeł Pawłowice Wrocław, UOK „Silesia” Wrocław-Gaj, Fundacja „Piłkarski Świat”, Klub Sportowy Sporting Wrocław, i Stowarzyszenie Perspektywa (Forza Wrocław).

W ramach działania wydatkowano 1 000 000 zł.

PROGRAM VOLLEYMANIA

To nazwa miejskiego programu sportowego, który został stworzony na potrzeby rozwoju siatkówki we Wrocławiu (sprzyjające okoliczności czyli przyznanie Polsce organizacji FIVB Mistrzostw Świata w Piłce Siatkowej Mężczyzn Polska 2014-Wrocław Miasto Gospodarz). W ramach programu udzielono wsparcia finansowego, którego głównym adresatem były wrocławskie dziewczęta. Program miał na celu wprowadzenie jednolitego systemu szkolenia dziewcząt w piłce siatkowej we wrocławskich szkołach podstawowych i gimnazjalnych oraz podniesienie poziomu wyszkolenia umożliwiające przejście do grup o wyższym poziomie sportowym. Realizatorem zadania był wrocławski klub siatkarski Fundacja „Młoda Gwardia”.

W ramach działania wydatkowano 500 000 zł.

PROGRAM TRENER OSIEDLOWY

Program był realizowany na zlecenie Miasta Wrocław w formie powierzenia Wrocławskiemu Szkolnemu Związkowi Sportowemu. Polegał na organizacji imprez oraz zajęć sportowo-rekreacyjnych dla dzieci i młodzieży spędzających czas wolny na szkolnych i osiedlowych boiskach oraz terenach zielonych. W 2014 r. na wytypowanych boiskach zajęcia prowadziło 47 trenerów osiedlowych. Co roku program przyciąga ok. 70 tysięcy dzieci i młodzieży biorących czynny udział w zajęciach i imprezach sportowo - rekreacyjnych.

W ramach działania wydatkowano 600 000 zł.

IMPREZY I ZAJĘCIA SPORTOWE

Zadanie było realizowane w formie wsparcia organizacji pozarządowych, które organizowały i przeprowadzały imprezy lub zajęcia sportowe uaktywniające wrocławskie dzieci i młodzież szkolną oraz mieszkańców Wrocławia. Dofinansowano projekty związanych z zajęciami i z imprezami oraz zawodami o zróżnicowanym poziomie sportowym i organizacyjnym (od lokalnych imprez sportowych poprzez ogólnopolskie i międzynarodowe imprezy sportowe) m.in. Międzynarodowy Turniej Siermięczy „Challenge Wratislavia”, Mistrzostwa Polski na Ergometrze Wioślarskim „Ergowiosła”, Mistrzostwa Polski Juniorów w Szachach Szybkich, Międzynarodowe Zawody Pływackie „Memoriał Marka Petruszewicza”, Mistrzostwa Wrocławia w Nordic Walking, Międzynarodowy Turniej Piłkarski „Eurosporting”, Międzynarodowy Turniej w Karate Tradycyjnym, Międzynarodowy Turniej Taneczny, Puchar Świata w Łucznictwie, Bieg na 10 km, Zawody sportowo-rekreacyjne „Rzuty przez Odrę”, Międzynarodowy Wyścig Kolarski Grupy Wyszehradzkiej-Etap Wrocław i Puchar Polski w Karate.

W ramach działania wydatkowano 1 350 000 zł.

SKOLENIE DZIECI I MŁODZIEŻY UZDOLNIONEJ SPORTOWO

Zadanie było realizowane w formie dodatkowego wsparcia finansowego szkolenia sportowego dzieci i młodzieży uzdolnionej sportowo z dyscyplin takich jak; koszykówka, piłka siatkowa, piłka ręczna, piłka nożna, pływanie, lekkoatletyka, biegi na orientację, kajakarstwo, strzelectwo sportowe i boks. Zadanie miało na celu podniesienie poziomu wyszkolenia i uzyskanie lepszych wyników przez dzieci i młodzież uzdolnione sportowo umożliwiające im przejście do grup o wyższym poziomie sportowym. Realizatorem zadania były wrocławskie kluby tj. WKS „Śląsk”, MKS „MOS” Wrocław, UKS Gimbasket, 1 KS Śląza Wrocław i Klub Sportowy „Gwardia” we Wrocławiu.

W ramach działania wydatkowano 960 000 zł.

SKOLENIE I UDZIAŁ W ROZGRYWKACH

Zadanie było realizowane na podstawie Uchwały Rady Miejskiej Wrocławia w formie dofinansowania szkolenia i udziału w rozgrywkach wrocławskich klubów sportowych z dyscyplin takich jak: piłka nożna mężczyzn, piłka ręczna mężczyzn i piłka siatkowa mężczyzn. Zadanie miało na celu osiągnięcie wyższych wyników sportowych przez zawodników i poprawy warunków uprawiania sportów w klubach sportowych. Realizatorem zadania były wrocławskie kluby tj. WKS „Śląsk Wrocław” S.A., Śląsk Wrocław Handball Team Sp. z o.o. i Klub Sportowy „Gwardia” we Wrocławiu.

W ramach działania wydatkowano 7 300 000 zł.

KALENDARZ IMPREZ SPORTOWYCH

Realizowany w formie powierzenia finansowego konkretnych przedsięwzięć sportowych tj. organizacja i przeprowadzenie ligi, meczy, zawodów, turniejów z różnych dyscyplin sportowych o charakterze systemowym i całorocznym dla wrocławskich dzieci i młodzieży

szkolnej tj. Igrzyska, Gimnazjada i Licealiada. Realizatorem zadania był Wrocławski Szkolny Związek Sportowy.

W ramach działania wydatkowano 200 000 zł.

22. OTWARTE MISTRZOSTWA WROCŁAWIA

Zrealizowane w formie powierzenia zadania Stowarzyszeniu „Otwarte Mistrzostwa Wrocławia”, które zorganizowało całoroczny cykl zawodów w 21 dyscyplinach sportowych, dla około 40 tysięcy mieszkańców Wrocławia i okolic. Najbardziej popularne dyscypliny to: siatkówka, siatkówka plażowa, koszykówka, biegi długie oraz piłka nożna 6-osobowa i halowa.

W ramach działania wydatkowano 180 000 zł.

SPORT OSÓB NIEPEŁNOSPRAWNYCH

Zajęcia i imprezy sportowe realizowane w formie wsparcia finansowego organizacji pozarządowych. W 2014 r. udzielono wsparcia finansowego organizacjom pozarządowym, prowadzącym zajęcia i/lub imprezy sportowe dla sportowców niepełnosprawnych m.in. Międzynarodowy Turniej Tenisa na Wózkach „Wrocław CUP”.

W ramach działania wydatkowano 225 000 zł.

LOKALNY OŚRODEK PN. „KIBICE RAZEM”

Zadanie, które powstało na bazie sprzyjających okoliczności czyli przyznanie Polsce organizacji Mistrzostw Europy w Piłce Nożnej Mężczyzn „Euro 2012™” realizowane było w formie powierzenia zadania Fundacji „Convention Bureau-Wrocław”, która prowadziła lokalny ośrodek pn. „Kibice Razem”, który miał na celu zminimalizowanie zachowań agresywnych, a także przekonań o charakterze rasistowskim wśród niektórych polskich kibiców piłkarskich za pomocą długoterminowej pracy edukacyjno-pedagogicznej polegającej na bezpośrednim i codziennym kontakcie z grupą docelową. Jak również miał na celu wspieranie pozytywnych wzorców kibicowania, a także tendencji zmierzających do demokratyzacji środowiska kibiców, jego upodmiotowienia i wyzwolenia z dominacji grup o charakterze chuligańskim. Do głównych zadań ośrodka należało: prowadzenie lokalu przy ul. Szewskiej we Wrocławiu, praca pedagogiczna z kibicami, współpraca z takimi instytucjami jak kluby sportowe, władze miejskie, szkoły, lokalne media, stowarzyszenia oraz udział w meczach piłkarskich, praktykach, stażach i spotkaniach dotyczących ww. projektu na terenie Polski i Europy.

W ramach działania wydatkowano 200 000 zł.

STYPENDIA DLA DZIECI I MŁODZIEŻY UTALENTOWANEJ SPORTOWO

Przyznano stypendia sportowe za wybitne wyniki w dyscyplinach olimpijskich, a w szczególności za zajęcie miejsca medalowego na: Olimpiadzie, Paraolimpiadzie, Mistrzostwach Świata, Europy i Polski. Przyznano 295 stypendiów zawodnikom i zawodniczkom (w tym 39 sportowcom niepełnosprawnym) z 27 wrocławskich klubów w 29 dyscyplinach olimpijskich. Łącznie: 205 uczniom i 90 studentom (174 mężczyzn i 121 kobiet).

W ramach działania wydatkowano 463 500 zł.

NAGRODY SPORTOWE PREZYDENTA WROCŁAWIA

Przyznano nagrody 98 sportowcom (w tym 31 kobiet i 67 mężczyzn) oraz dla 49 trenerów (w tym 2 kobiety i 47 mężczyzn) z 18 wrocławskich klubów w 18 dyscyplinach sportowych, którzy osiągnęli medalowe miejsca na Olimpiadzie, Paraolimpiadzie, Mistrzostwach Europy i Świata oraz za ustanowione rekordy Olimpijskie, Paraolimpijskie, Europy i Świata.

W ramach działania wydatkowano 340 700 zł.

PROMOCJA MIASTA WROCŁAWIA POPRZEZ SPORT

W 2014 r. Miasto Wrocław było promowane poprzez m.in.:

- Rozgrywki Ekstraklasy w piłce nożnej mężczyzn – Wrocławski Klub Sportowy „Śląsk Wrocław” S.A.,
- Rozgrywki PlusLigi w siatkówce kobiet – „Impel Volleyball” S.A.,
- Rozgrywki Ekstraligi w żużlu – Wrocławskie Towarzystwo Sportowe S.A.,
- Rozgrywki II Ligi w piłce ręcznej mężczyzn – Śląsk Wrocław Handball Team Sp. z o.o.,
- Rozgrywki Ekstraligi w piłce nożnej kobiet, zawody w tenisie stołowym – Klub Sportowy „AZS Wrocław” Akademickiego Związku Sportowego,
- Mistrzostwa Świata w Piłce Siatkowej Mężczyzn w 2014 r. – Polski Związek Piłki Siatkowej,
- Puchar Europy Juniorów w Judo i Młodzieżowe Mistrzostwa Europy,
- Międzynarodowy Turniej w Karate Tradycyjnym dla Dzieci Młodzieży 2014 we Wrocławiu - Dolnośląska Akademia Karate,

Duże przedsięwzięcia sportowe promujące Wrocław zgromadziły ogromną widownię, jednocześnie cieszyły się dużym zainteresowaniem polskich i zagranicznych mediów, co przyczyniło się do promocji miasta poprzez sport.

W ramach działania wydatkowano 15 344 308,70 zł.

WSPÓŁORGANIZACJA IMPREZY PN. „OPERACJA ZACHÓD”

Impreza odbyła się na Poligonie Wyższej Szkoły Oficerskiej Wojsk Lądowych im. Generała Tadeusza Kościuszki, na granicy Wrocławia i gminy Wisznia Mała, obok Autostradowej Obwodnicy Wrocławia (za miejscowością Krzyżanowice, Psary obok TOYA - GOLF) w dniach 25 - 26 maja 2013 r. Przez dwa dni imprezy zaprezentowano wystawę historycznego i współczesnego sprzętu militarnego, obóz polowy Grup Rekonstrukcji Historycznych koordynowany przez Stowarzyszenie Miłośników Pojazdów Militarnych i Historii "Twierdza Wrocław", a także festiwal piosenki żołnierskiej. Impreza przeznaczona jest dla miłośników militariów, którzy odwiedzają piknik z całymi rodzinami, często wielopokoleniowymi. W tym roku odbywała się pod znakiem uczczenia rocznicy powstania serialu „4 pancerni i pies”. W festynie wzięło udział ponad 500 uczestników a odwiedziło go ponad 20 000 osób. Szeroką relację z imprezy na stronach internetowych prezentowała "Gazeta Wrocławska", "żywe" studio na poligonie uruchomiło Radio Wrocław, które również emitowało "wstawki" w informacjach dziennikowych Radia Wrocław i Programu 1 Polskiego Radia Warszawa. Ponadto 25 maja był cały dzień relacjonowany w TVN 24.

W ramach działania wydatkowano 30 000 zł.

WSPÓŁORGANIZACJA IMPREZY PN. „ŚWIĘTO WROCŁAWSKIEGO ROWERZYSTY”

Wielka parada rowerowa zajechała na miejsce bajk-pikniku w Parku Tołpy. Swój namiot, po raz drugi, miała Sekcja Rowerowa Urzędu Miejskiego. Można było tam porozmawiać bezpośrednio z urzędnikami, którzy pracują nad poprawą ruchu rowerowego we Wrocławiu. Dla najmłodszych zaś zorganizowane zostały różne zawody i konkursy największym zainteresowaniem cieszyły się Wyścigi Rowerkowe. Podobnie było ze stanowiskiem policji (znakowanie rowerów), które jak co roku było mocno oblegane. Można też było pojeździć na tallbajku, pobawić się bańkami mydlanymi, pomalować twarz, zrobić pamiątkowe zdjęcia, czy pojeździć na dmuchanej zjeżdźalni. W peletonie i pikniku wzięło udział ponad 3 tysiące rowerzystów.

W ramach działania wydatkowano 8 000 zł.

SERWIS INTERNETOWY WWW.REKREACJA.WROC.PL

Kontynuacja prowadzenia serwisu miejskiego, który w sposób czytelny i przekrojowy prezentuje możliwości spędzenia wolnego czasu we Wrocławiu. W całości poświęcony jest

szeroko pojętej rekreacji. Portal spełnia ważną rolę w promocji Wrocławia jako miejsca nastawionego na aktywny wypoczynek i rozrywkę.
W ramach działania wydatkowano ok. 1 000 zł.

ZABYTKOWA LINIA TRAMWAJOWA

Przy współpracy z Towarzystwem Miłośników Wrocławia w roku 2014 kursowały we Wrocławiu zabytkowe tramwaje typu LH na dwóch trasach. W okresie wiosenno-letnim (początek maja – koniec sierpnia) dwa tramwaje kursowały w niedziele (od 12 do 20 - co godzinę), a w sobotę jeden (od 13 do 21), co daje w sumie ponad 370 godzin tramwajów na trasie. Przystanki znajdują się przy pl. Teatralnym, pl. Dominikańskim, pl. Grunwaldzkim i pod Halą Stulecia, a sam tramwaj przemieszcza się po dwóch malowniczych i historycznych trasach, a ceny biletów są ściśle określone w ogłoszeniu konkursowym.

W ramach działania wydatkowano 40 000 zł.

SIEĆ PUNKTÓW INFORMACYJNYCH

W 2012 r. została stworzona sieć punktów informacji turystycznej przez Dolnośląską Organizację Turystyczną. W 2014 r. kontynuowano zadanie realizując kolejne zapisy umowy wieloletniej z Dolnośląską Organizacją Turystyczną dotyczące stworzonej sieci punktów informacji turystycznej które znajdowały się w Porcie Lotniczym im. Mikołaja Kopernika i na Dworcu Głównym PKP oraz w siedzibie DOT we Wrocławiu. Z informacji skorzystało ponad 100 000 osób i wydano około 200 000 materiałów informacyjnych.

W ramach działania wydatkowano 300 000 zł.

EWIDENCJA OBIEKTÓW ŚWIADCZĄCYCH USŁUGI HOTELARSKIE, NIEBĘDĄCYCH HOTELAMI

W 2013 r. do ewidencji dopisało się 26 obiektów i na dzień 31 grudnia 2013 r. figurowało w sumie ok. 216 obiektów, oferujących łącznie ok. 3 883 miejsc noclegowych.

HEJNALISTA WROCŁAWSKI

Pan Tadeusz Nesterowicz to muzyk od wielu lat związany z Wrocławiem, i od wielu lat wykonujący hejnał Wrocławia z wieży Kościoła Garnizownowego przy Wrocławskim Rynku. Atrakcja ta na stałe wpisała się już w krajobraz turystyczny Naszego Miasta, i rokrocznie realizowana jest ze środków przeznaczonych na ten cel przez Biuro Sportu Turystyki i Rekreacji. Hejnał wykonywany jest w weekendyw południe 4-5 razy w miesiącu przez cały rok.

W ramach działania wydatkowano 10 000 zł.

ŚWIATOWE IGRZYSKA SPORTOWE THE WORLD GAMES 2017.

Igrzyska Sportów Nieolimpijskich, w związku, z którymi przeprowadzono szereg działań, aby przyznać miastu Wrocław prawo do organizacji ww. imprezy w 2017 r.

World Games to rozgrywana od 1981 r. międzynarodowa impreza, organizowana rok po letnich igrzyskach olimpijskich przez International World Games Association (IWGA) pod patronatem Międzynarodowego Komitetu Olimpijskiego (MKOI). Biuro Sportu, Turystyki i Rekreacji koordynuje działania, które w imieniu Miasta realizuje spółka „Wrocławski Komitet Organizacyjny - Światowe Igrzyska Sportowe 2017 Sp. z o.o.” w związku z umową partnerską. W ciągu minionego roku wykonano także cały szereg działań mających promować i przybliżyć tematykę tej imprezy wśród Wrocławian oraz osób odwiedzających miasto.

W programie znajdują się dyscypliny, które nie są reprezentowane na Igrzyskach Olimpijskich, m.in.: łucznictwo, żużel, aerobik sportowy, gimnastyka sportowa, taniec

sportowy, gimnastyka artystyczna, futbol amerykański petanque, bilard, trójbój siłowy, ultimate frisbee, karate, kofball, spadochroniarstwo, wrotkarstwo, rugby, wspinaczka, squash, sumo, narciarstwo wodne, bieg na orientację. The World Games mają za zadanie wypromowanie nieolimpijskich dyscyplin, co umożliwiłoby włączenie ich do programu Igrzysk Olimpijskich.

WSPÓŁPRACA Z ORGANIZACJAMI POZARZĄDOWYMI

CHARAKTERYSTYKA ORGANIZACJI POZARZĄDOWYCH DZIAŁAJĄCYCH NA TERENIE MIASTA WROCŁAWIA

Biuro ds. Współpracy z Organizacjami Pozarządowymi prowadzi bazę danych o organizacjach pozarządowych – Generator NGO.

Wwedług stanu na dzień 31 grudnia 2014 r. zaewidencjonowanych było: **936** fundacji, **2 873** stowarzyszenia, **5** związków stowarzyszeń, **106** organizacji powstałych na mocy przepisów prawnych państwo – kościół, **2** związki wyznaniowe i **7** organizacji o innych formach prawnych, co łącznie składa się na **3 929** organizacji, z których **304** posiada siedzibę poza Wrocławiem, a w Generatorze NGO znajdują się z uwagi na to, iż współpracują z Miastem poprzez realizację zadań publicznych na rzecz Miasta i mieszkańców.

Struktura wszystkich organizacji pozarządowych znajdujących się w Generatorze NGO według formy prawnej

Struktura organizacji pozarządowych znajdujących się w Generatorze NGO według stanu na dzień 31.12.2014r. (według formy prawnej)

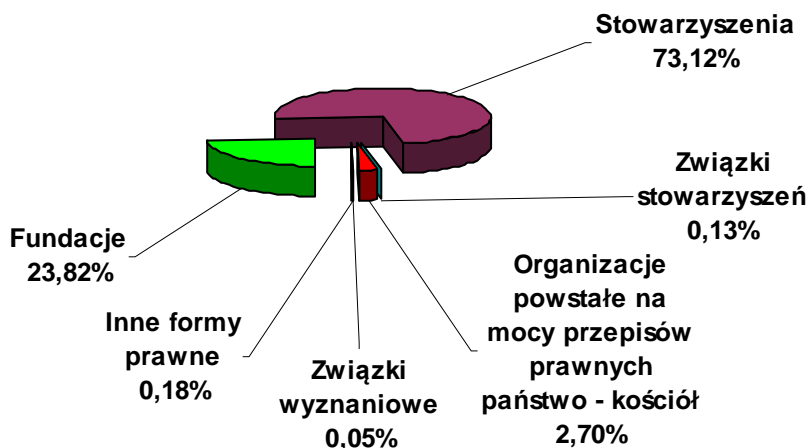

Z kolei, organizacje pozarządowe posiadające siedzibę we Wrocławiu, będące w ewidencji prowadzonej przez Biuro ds. Współpracy z Organizacjami Pozarządowymi to: **813** fundacji, **2 704** stowarzyszeń, **5** związków stowarzyszeń, **96** organizacji powstałych na mocy przepisów prawnych państwo – kościół i **7** organizacji o innych formach prawnych, co łącznie składa się na **3 625** organizacji.

Struktura organizacji pozarządowych mających siedzibę we Wrocławiu, znajdujących się w Generatorze NGO według formy prawnej

Struktura organizacji pozarządowych znajdujących się w Generatorze NGO, mających siedzibę we Wrocławiu według stanu na dzień 31.12.2014r. (według formy prawnej)

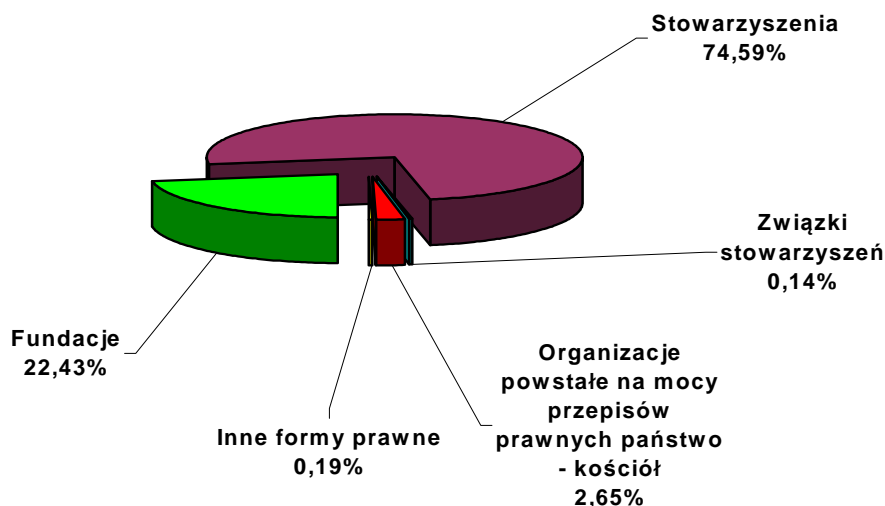

Według stanu na dzień 31 grudnia 2014 r. Prezydent Wrocławia sprawował nadzór nad **2 704** stowarzyszeniami z siedzibą we Wrocławiu (na podstawie: ustawy z dnia 7 kwietnia 1989 r. Prawo o stowarzyszeniach i ustawy z dnia 25 czerwca 2010 r. o sporcie).

W ramach uprawnień nadzorczych wykonane były następujące działania:

- Do Sądu wydanych zostało **220** opinii ogółem, w tym:
 - **104** opinie w sprawie rejestracji stowarzyszeń;
 - **116** opinii w sprawie wpisu zmian do statutów już zarejestrowanych stowarzyszeń.
- Wydano 3 decyzje w sprawie wpisu klubów sportowych nieprowadzących działalności gospodarczej do ewidencji klubów sportowych prowadzonych przez Prezydenta Wrocławia.
- Nie wydano żadnej decyzji w sprawie wykreślenia klubów sportowych nieprowadzących działalności gospodarczej z ewidencji klubów sportowych prowadzonych przez Prezydenta Wrocławia.
- Wydano 2 decyzje o wpisie uczniowskiego klubu sportowego do ewidencji uczniowskich klubów sportowych prowadzonej przez Prezydenta Wrocławia.
- Wydano 2 decyzje w sprawie wykreślenia uczniowskich klubów sportowych z ewidencji uczniowskich klubów sportowych prowadzonych przez Prezydenta Wrocławia.
- Nie wydano żadnej decyzji umarzającej postępowanie administracyjne w sprawie cofnięcia wniosku o wpis klubów sportowych do ewidencji klubów sportowych prowadzonej przez Prezydenta Wrocławia.
- Organ nadzorujący wystąpił do Sądu z 1 wnioskiem o ustanowienie kuratora dla klubu sportowego nie posiadającego zarządu zdolnego do działań prawnych.
- Wystąpiono do Sądu z 2 wnioskami o rozwiązanie stowarzyszenia.

- Sąd zawiadomił organ nadzorujący o:
 - wpisie **68** stowarzyszeń do Krajowego Rejestru Sądowego - Rejestru Stowarzyszeń, Innych Organizacji Społecznych i Zawodowych, Fundacji oraz Publicznych Zakładów Opieki Zdrowotnej;
 - wpisie zmian danych w Krajowym Rejestrze Sądowym - Rejestrze Stowarzyszeń, Innych Organizacji Społecznych i Zawodowych, Fundacji oraz Publicznych Zakładów Opieki Zdrowotnej - **106** stowarzyszeń.
 - Wpłynęło **19** informacji o utworzeniu stowarzyszenia zwykłego, w tym wszystkie zostały przyjęte do wiadomości i nie wystąpiono do sądu o zakazanie działalności stowarzyszeń.
- Sąd zawiadomił organ nadzorujący o:
 - wpisie **142** fundacji do Krajowego Rejestru Sądowego - Rejestru Stowarzyszeń, Innych Organizacji Społecznych i Zawodowych, Fundacji oraz Publicznych Zakładów Opieki Zdrowotnej;
 - wpisie zmian danych w Krajowym Rejestrze Sądowym - Rejestrze Stowarzyszeń, Innych Organizacji Społecznych i Zawodowych, Fundacji oraz Publicznych Zakładów Opieki Zdrowotnej - **40** fundacji;
 - wykreśleniu **2** fundacji z Krajowego Rejestru Sądowego - Rejestru Stowarzyszeń, Innych Organizacji Społecznych i Zawodowych, Fundacji oraz Publicznych Zakładów Opieki Zdrowotnej.

ZESTAWIENIA ANALITYCZNE

Ilość wszystkich organizacji pozarządowych znajdujących się w Generatorze NGO prowadzonym przez Biuro ds. Współpracy z Organizacjami Pozarządowymi	2010	2011	2012	2013	2014
Fundacje	459	553	643	778	936
Stowarzyszenia	2 559	2 697	2 678	2 777	2 873
Związki stowarzyszeń	53	53	7	5	5
Organizacje powstałe na mocy przepisów prawnych państwo - kościół	94	94	101	105	106
Związki wyznaniowe	2	4	2	2	2
Inne formy prawne	23	19	3	4	7
Ogółem	3 190	3 420	3 434	3 671	3 929

Ilość wszystkich organizacji pozarządowych znajdujących się w Generatorze NGO prowadzonym przez Biuro ds. Współpracy z Organizacjami Pozarządowymi w latach 2010-2014 (według stanu na 31 grudnia danego roku)

szt.

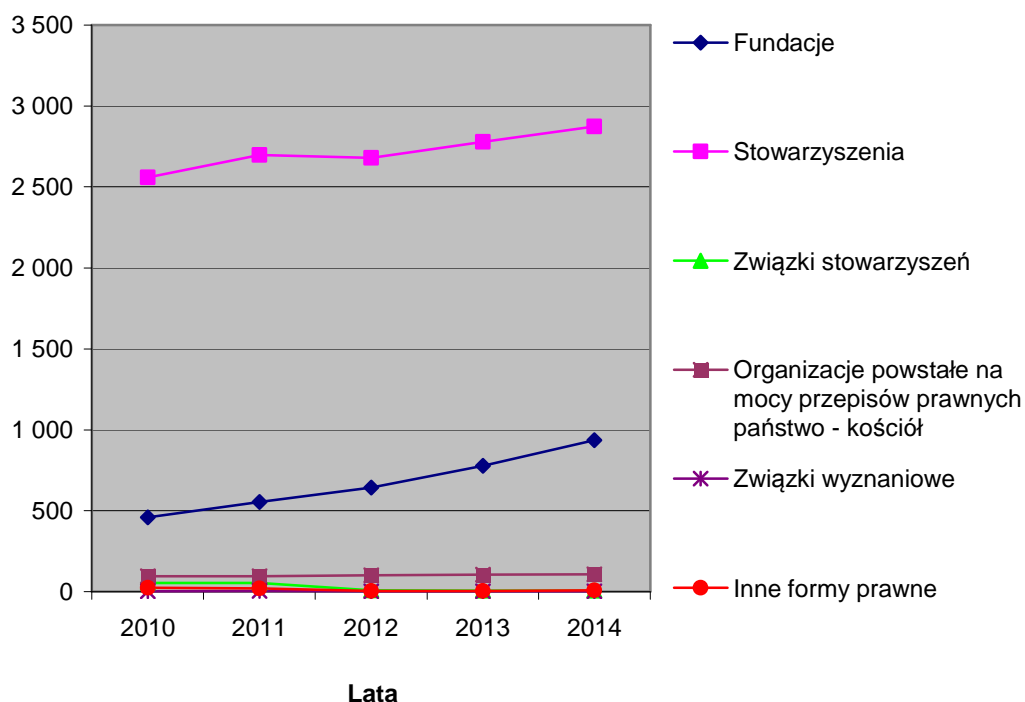

Ilość organizacji pozarządowych znajdujących się w Generatorze NGO prowadzonym przez Biuro ds. Współpracy z Organizacjami Pozarządowymi z siedzibą we Wrocławiu (według stanu na 31 grudnia danego roku)	2010	2011	2012	2013	2014
Fundacje	533	475	570	677	813
Stowarzyszenia	2 439	2 558	2 551	2 621	2 704
Związki stowarzyszeń	53	51	7	5	5
Organizacje powstałe na mocy przepisów prawnych państwo - kościół	92	88	94	95	96
Związki wyznaniowe	3	2	1	0	0
Inne formy prawne	0	16	3	4	7
Ogółem	3 120	3 190	3 226	3 402	3 625

**Ilość organizacji pozarządowych znajdujących się w Generatorze NGO
prowadzonym przez Biuro ds. Współpracy z Organizacjami
Pozarządowymi w latach 2010-2014 z siedzibą we Wrocławiu
(według stanu na 31 grudnia danego roku)**

szt.

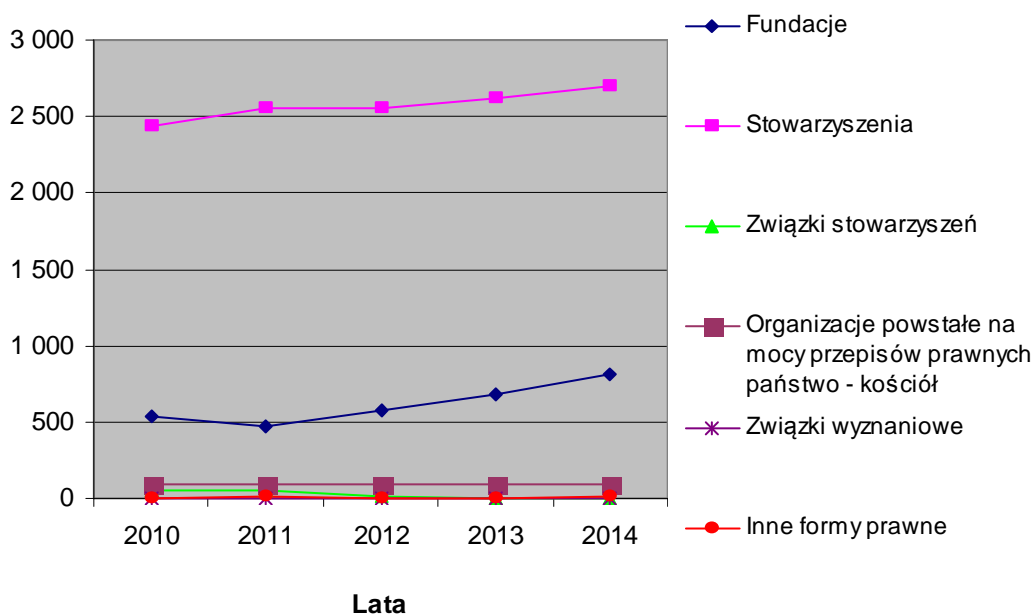

Prezentowane zestawienia analityczne pokazują nieznaczną tendencję wzrostową ilości organizacji pozarządowych, przede wszystkim fundacji i stowarzyszeń. Wzrost zainteresowania działalnością w obszarze III sektora jest zarówno wynikiem wzrostu świadomości obywatelskiej społeczeństwa demokratycznego, ale też w dużej mierze jest związane z brakiem ofert pracy na rynku pracy. Stąd też sporą część środków finansowych zaplanowanych na szkolenia przeznaczają się na ofertę szkoleń, których celem jest podnoszenie kwalifikacji i profesjonalizacja pracy w organizacjach pozarządowych.

NAJWAŻNIEJSZE PROJEKTY

PROJEKT „ZOSTAW SWÓJ 1% WE WROCŁAWIU!”

„Zostaw swój 1% we Wrocławiu!” - to hasło akcji promocyjnej, którą w okresie luty – kwiecień 2014 r. prowadziło Biuro ds. Współpracy z Organizacjami Pozarządowymi wraz z Centrum Informacji i Rozwoju Społecznego (WCRS).

Akcja miała zachęcić mieszkańców Wrocławia do przekazywania części podatku (1 %) na rzecz wrocławskich organizacji pożytku publicznego.

Główne cele, idea kampanii:

- wsparcie publicznej działalności wrocławskich organizacji oraz realizacji ważnych i wszechstronnych zadań na rzecz Wrocławia i wrocławian,
- budowanie aktywności obywatelskiej i lokalnej tożsamości.

Motyw kampanii:

Zostaw swój 1 % we Wrocławiu.

Dlaczego to takie ważne?

- Przekaż swój 1 % zgodnie z Twoją wolą. Najważniejsze aby to zrobić. My zachęcamy - zostaw go we Wrocławiu!
- Przekazując 1 % wspieramy działalność organizacji na rzecz wrocławian. Ważne zadania i cele społeczne, akcje charytatywne. Wszystko to dzieje się z pożytkiem dla Wrocławia i nas samych.
- To przykład aktywności i odpowiedzialności obywatelskiej.

- *Budujemy w ten sposób naszą lokalną tożsamość.*
- *Pamiętajmy - 1 % to nie tylko największe organizacje pożytku publicznego. We Wrocławiu jest wiele podmiotów, które mogą dużo zrobić i są godne naszego zaufania. Dzielmy i mnożmy dobro wokół siebie - po sąsiedzku.*

Na stronie głównej www.wroclaw.pl umieszczono specjalny „wrocławski” program do rozliczania PIT (z rekomendacją Polskiego Towarzystwa Ekonomicznego), który pozwalał w łatwy i szybki sposób przekazać darowiznę, wyłącznie na rzecz wybranej wrocławskiej organizacji pożytku publicznego.



Przeprowadzono kampanię informacyjną skierowaną do mieszkańców Wrocławia, klientów Urzędu Miejskiego Wrocławia. Plakaty i ulotki dystrybuowano i rozmieszczono głównie w punktach i centrach obsługi mieszkańców w Urzędzie Miejskim, jak również w Aquaparku i wrocławskim ZOO.

Kwota wypłacona w 2014 r. zgodnie z zawartą umową – 3 800 zł.

Kwota rozliczona w sprawozdaniu z realizacji zadania za 2014 r. - 3 800 zł.

PROJEKT „WŁĄCZENIE NOWYCH TECHNIK KONSULTACYJNYCH DO PROCESÓW KONSULTOWANIA POLITYK PUBLICZNYCH GMINY WROCŁAW”

Projekt jest realizowany w okresie od sierpnia 2013 r. do maja 2015 r. przez Fundację Rozwoju Demokracji Lokalnej (Lider Projektu) w partnerstwie z Gminą Wrocław (Partner Projektu).

Projekt jest współfinansowany ze środków Unii Europejskiej w ramach Europejskiego Funduszu Społecznego - Program Operacyjny Kapitał Ludzki, Priorytet V. Dobre rządzenie, Działanie 5.4 Rozwój potencjału trzeciego sektora, Poddziałanie 5.4.2 Rozwój dialogu obywatelskiego.

Celem projektu jest zwiększenie o 20% konsultowanych dokumentów przy wykorzystaniu opracowanych w projekcie metod konsultacyjnych w Gminie Wrocław, w szczególności opracowanie technik konsultacji społecznych, podniesienie poziomu wiedzy i umiejętności przedstawicieli NGO oraz pracowników samorządowych w zakresie komunikacji społecznej i konsultacji społecznych, przetestowanie standardów wykorzystania technik konsultacyjnych w trakcie realizacji konsultacji społecznych na przykładzie Roczego Programu Współpracy z Organizacjami Pozarządowymi (RPWOP) i założeń polityki oświatowej Wrocławia (strategii oświatowej Miasta Wrocławia - SOMW).

Założenia projektu obejmują współpracę z organizacjami zarówno na etapie opracowywania technik konsultacyjnych jak i ich wdrażania.

Grupę docelową projektu stanowią organizacje pozarządowe w rozumieniu art. 3 ust 2 ustawy o działalności pożytku publicznego i o wolontariacie mające siedzibę na terenie

Wrocławia (20 osób – 13 kobiet i 7 mężczyzn) oraz specjaliści odpowiedzialni za przygotowywanie i konsultowanie aktów prawa miejscowego m.in. z Urzędu Miejskiego Wrocławia i jednostek miejskich Gminy Wrocław (20 osób – 13 kobiet i 7 mężczyzn).

Zadania projektu obejmują:

- zaplanowanie i wdrożenie konsultacji społecznych w zakresie RPWOP, w tym m.in. analiza aktów prawa miejscowego regulujących proces konsultacji społecznych RPWOP oraz istniejącej „infrastruktury konsultacji” we Wrocławiu pod kątem możliwych do zastosowania technik konsultacyjnych, ocena dotychczasowej praktyki i technik konsultowania RPWOP, wypracowanie rekomendacji dotyczących sposobu wykorzystania znanych technik konsultacyjnych w ramach systemu konsultacji opisanego w prawie miejscowym, wypracowanie założeń do RPWOP na rok 2015,
- zaplanowanie i wdrożenie konsultacji społecznych w zakresie założeń do strategii oświatowej Miasta Wrocławia, w tym m.in. opracowanie i redakcja wersji diagnozy i założeń możliwej do przekazania do szerokiej konsultacji, opracowanie narzędzia ankietowego on-line do przeprowadzenia szerokich konsultacji społecznych kierowanych do osób zaangażowanych w funkcjonowanie oświaty,
- upowszechnienie wiedzy o technikach konsultacyjnych, w tym m.in. szkolenia i warsztaty dotyczące efektywnego stosowania rekomendowanych narzędzi konsultacji, konferencja podsumowująca projekt, opracowanie, druk i kolportaż poradnika konsultacji społecznych.

W 2014 r. w ramach powyższego zadania przeprowadzono 4 warsztaty ewaluacyjne, podczas których dokonano oceny dotychczasowej praktyki i technik konsultowania RPWOP, 4 warsztaty planowania partycypacyjnego (wypracowanie rekomendacji dotyczących sposobu wykorzystania znanych technik konsultacyjnych w ramach systemu konsultacji w prawie miejscowym), 4 warsztaty konsultacyjne technikami planowania partycypacyjnego (wypracowanie założeń do RPWOP 2015, a następnie ocena ostatecznej wersji przedłożonej przez Urząd Miejski Wrocławia), 2 warsztaty ewaluacyjne (ocena dotychczasowej praktyki i technik konsultowania RPWOP).

W warsztatach wzięło udział 20 przedstawicieli NGO oraz 20 przedstawicieli Gminy Wrocław.

W 2014 r. w ramach powyższego zadania przeprowadzono warsztaty doradcze dla grup mieszanych przedstawicieli NGO i przedstawicieli GW dotyczące efektywnego stosowania rekomendowanych narzędzi konsultacji (3 warsztaty - konsultacje decyzji strategicznych i 3 warsztaty - konsultacje decyzji taktycznych)

Partnerem projektu ze strony Gminy Wrocław jest Zarząd Obsługi Jednostek Miejskich wraz z jego finansowaniem, dane dotyczące kosztów realizacji projektu są ujęte w jego sprawozdaniu.

GRUPY DIALOGU SPOŁECZNEGO

Grupy Dialogu Społecznego to nowa forma dialogu, kontaktu i współpracy z wrocławskimi organizacjami pozarządowymi. Zadanie zainicjowane i prowadzone w Urzędzie Miejskim Wrocławia, w Departamencie Spraw Społecznych w ramach kompetencji Rzecznika ds. Dialogu Społecznego.

Idea, zamysłem tematycznych (tematy do dyskusji mogą być zgłaszane przez organizacje pozarządowe, UM, mieszkańców) Grup Dialogu Społecznego jest prowadzenie dialogu, diagnoza i próba rozwiązywania ważnych problemów społecznych, jak również wskazywanie i promocja dobrych praktyk, poprawa efektywności działania i współpracy w różnych obszarach życia społecznego we Wrocławiu.

Grupy Dialogu Społecznego istnieją od 2013 r. Przyjęta formuła działania to wspólna praca nieformalnych zespołów doradczych, inicjatywnych, składających się z przedstawicieli sektora pozarządowego i administracji publicznej, mieszkańców. Organizacja pracy, harmonogram spotkań są elastyczne i należą do decyzji uczestników danej grupy. Założono, że optymalnie i docelowo koordynacja i moderowanie prac danego GDS powinno należeć do strony pozarządowej. UM zapewnia obecność i udział merytorycznych urzędników UM w spotkaniach grupy.

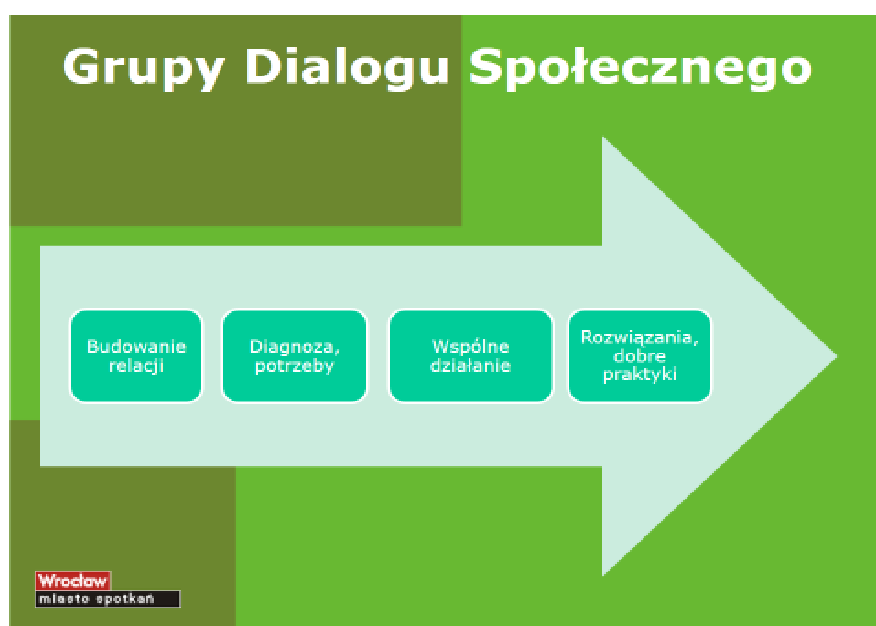

Istniejące Grupy Dialogu Społecznego (GDS) – stan na 31 grudnia 2014 r.

GDS ds. wolontariatu

Została powołana z inicjatywy BWO i Centrum ds. Katastrof i Klęsk Żywiolowych - "TRATWA" i działa od października 2013 r.

Zagadnienia, poruszane tematy:

wypracowanie długofalowego modelu współpracy z Urzędem Miasta w obszarze wolontariatu, wolontariat szkolny, systemowy, priorytetowe sprawy związane z funkcjonowaniem NGO.

Odbyło się ok. 20 spotkań w zespołach roboczych.

GDS ds. kultury

Została powołana z inicjatywy BWO i Wydziału Kultury UM Wrocławia, działa od czerwca 2013 r. Dwa otwarte, duże spotkania dla NGO.

Zagadnienia, poruszane tematy:

przygotowania do ESK 2016 – udział NGO i zaangażowanie seniorów, organizacji senioralnych w życiu kulturalnym Wrocławia.

Odbyły się dotychczas 2 otwarte spotkania o charakterze sprawozdawczo – konsultacyjnym z udziałem przedstawicieli Wydziału Kultury UM Wrocławia.

GDS ds. prawnych i gospodarczych i lokalowych aspektów funkcjonowania NGO

Została powołana z inicjatywy BWO i Centrum ds. Katastrof i Klęsk Żywiolowych - "TRATWA" i działa od października 2013 r.

Odbyło się 5 spotkań w zespołach roboczych z udziałem przedstawicieli Zarządu Zasobu Komunalnego.

Zagadnienia, poruszane tematy:

m.in. bariery prawne, upraszczanie procedur, fundusz pożyczkowy, kryteria użyczenia lokali, ulgi czynszowe na czas remontu, wydatki na media na przełomie roku, centra lokalowe i przestrzenie magazynowe dla NGO, podnajem lokali.

GDS ds. rodziny

Została powołana z inicjatywy BWO i Związku Dużych Rodzin Trzy Plus, działa od listopada 2013 r.

Zagadnienia, poruszane tematy:

ochrona i rozwój rodziny we Wrocławiu – diagnoza wyzwań i problemów, rodzina wielodzietna – ulgi, pomoc, odnowa Programu „2+3 i jeszcze więcej”, dostęp do kultury, rekreacji, udział NGO w organizacji i wydarzeniach „Miesiąca Rodziny”.

Odbyło się 5 spotkań - spotkanie otwarte i zespoły robocze z udziałem przedstawicieli MOPS Wrocław, CIRS (WCRS).

GDS ds. polityki mobilności

Została powołana z inicjatywy BWO i Biura Rozwoju Wrocławia.

Zagadnienia, tematy:

Prezentacja dokumentu „Wrocławska Polityka Mobilności”, zrównoważona polityka mobilności. Poprawa jakości komunikacji miejskiej. Różnicowanie środków i możliwości komunikacji. Alternatywa dla samochodu. Rozwój komunikacji rowerowej.

Odbyły się dwa spotkania w 2014 r. (luty i listopad) z udziałem przedstawicieli Biura Rozwoju Wrocławia, Zarządu Dróg i Utrzymania i Miasta, oficera rowerowego Wrocławia.

GDS ds. ewaluacji programu współpracy z NGO

Została powołana z inicjatywy BWO i Regionalnego Centrum Wspierania Inicjatyw Pozarządowych i działa od maja 2014 r.

Zagadnienia, poruszane tematy:

Realizacja programu współpracy, jego zmiana, poprawa efektywności w realizowaniu działań, perspektywy badawcze – jakościowe, projektowe, ilościowe.

Odbyły się 2 spotkania w 2014 r. (kwiecień, czerwiec).

GDS ds. poprawy efektywności pomocy społecznej we Wrocławiu

Została powołana z inicjatywy BWO i Banku Żywności we Wrocławiu i działa od maja 2013 r.

Zagadnienia, poruszane tematy:

poprawa efektywności pomocy społecznej we Wrocławiu, pomoc żywnościowa – współpraca między Bankiem a dystrybutorami, szkolenia - obsługa i aktualizacja bazy instytucji pomocowych, ochrona danych osobowych, prezentacje Programów Aktywności Lokalnej.

Odbyło się 7 spotkań: otwarte, robocze, sprawozdawczo – konsultacyjne z udziałem przedstawicieli MOPS Wrocław.

GDS ds. usług opiekuńczych

Została powołana z inicjatywy BWO, MOPS, Miejskie Centrum Usług Socjalnych.

Zagadnienia, poruszane tematy:

standaryzacja, organizacja oraz świadczenie usług opiekuńczych we Wrocławiu, prezentacja dotychczasowej praktyki.

Odbyło się otwarte spotkanie sprawozdawczo – konsultacyjne (kwiecień 2014 r.).

GDS ds. Zieleni Miejskiej

Została powołana z inicjatywy BWO i Fundacji EkoRozwoju, przy udziale Biura Rozwoju Wrocławia, Zarządu Zieleni Miejskiej, Wydziału Ochrony Środowiska UM Wrocławia.

Zagadnienia, poruszane tematy:

ochrona zieleni miejskiej, pielęgnacja, monitoring wycinki drzew, plany nasadzeń. Odbyło się jedno spotkanie otwarte w 2014 r. (wrzesień) poświęcone diagnozie sytuacji, kwerendzie problemów i wytypowaniu obszarów współpracy.

Podsumowanie:

Nowe GDS powołane w 2014 r. to:

- ds. Zieleni Miejskiej,
- ds. usług opiekuńczych,
- ds. polityki mobilności,
- ds. ewaluacji programu współpracy z NGO.

Łącznie w 2014 r. w kilkunastu spotkaniach (organizacyjnych, merytorycznych, zespoły robocze) Grup Dialogu Społecznego, wzięło udział ponad **200 osób** – przedstawiciele organizacji pozarządowych, Urzędu Miejskiego Wrocławia, innych instytucji.

WROCLAWSKA RADA DZIAŁALNOŚCI POŻYTKU PUBLICZNEGO

Wrocławska Rada Działalności Pożytku Publicznego jest ciałem powoływanym przez Prezydenta Wrocławia. Ma charakter inicjatywny i doradczo-opiniujący w zakresie dotyczącym pożytku publicznego i współpracy Miasta z organizacjami pozarządowymi.

Do zadań Wrocławskiej Rady Działalności Pożytku Publicznego należy m.in. opiniowanie projektów strategii rozwoju gminy, współpraca z organizacjami pozarządowymi, opiniowanie projektów uchwał i aktów prawa miejscowego dotyczących sfery zadań publicznych.

WRDPP kadencji 2013 – 2015 odbyła w 2014 r. **7 posiedzeń i podjęła 9 uchwał.**

Obsługę administracyjno – biurową WRDPP pełni Biuro ds. Współpracy z Organizacjami Pozarządowymi. Protokoły z posiedzeń WRDPP dostępne są na stronach BIP UM Wrocławia.

Więcej informacji: <http://bip.um.wroc.pl/contents/179>.

SERWIS INFORMACYJNY NA STRONACH INTERNETOWYCH WROCLAWIA www.wroclaw.pl

Biuro ds. Współpracy z Organizacjami Pozarządowymi UM Wrocławia aktualizuje strony internetowe skierowane do zainteresowanych, w tym głównie do wrocławskich organizacji pozarządowych w serwisach Wrocławia. Warte podkreślenia jest, że na stronie *Aktualności NGO* [wroclaw.pl] publikowane są nie tylko informacje własne BWO, ale również materiały nadsyłane przez organizacje. Dzięki temu ta część strony staje się miejscem wymiany informacji i ogłoszeń o aktualnych projektach, działaniach, konferencjach, warsztatach prowadzonych przez NGO.

W serwisach można znaleźć m. innymi:

- ogłoszenia otwartych konkursów ofert, oferty w trybie 19a („małe granty”), zadania zlecone na podstawie aktów prawa miejscowego,
- *Sprawy do załatwienia w BWO*, w którym zawarto informator dla klientów BWO jak załatwić typowe sprawy, a więc np. kwestie nadzoru prawnego nad organizacjami czy użyczenie lokalu. Każda procedura zawiera zwięzły sposób załatwienia sprawy, informacje teled adresowe, o wymaganych dokumentach, wzory formularzy,
- informacja o Grupach Dialogu Społecznego,
- dostęp do aplikacji Generator ofert i sprawozdań,
- informacje teled adresowe, zadania Biura ds. Współpracy z Organizacjami Pozarządowymi,
- program współpracy miasta Wrocławia z organizacjami pozarządowymi,
- sprawozdania z realizacji programów współpracy za poszczególne lata,
- czasowo - informację o kampanii 1 % pod hasłem - „Zostaw swój 1 % we Wrocławiu. Wesprzyj wrocławskie organizacje pozarządowe”,
- informacje o konsultacjach społecznych,
- informację o najmie lokali użytkowych,
- informacje o Wrocławskiej Radzie Działalności Pożytku Publicznego i protokoły z jej posiedzeń,

- informację o działalności Wrocławskiego Centrum Wspierania Organizacji Pozarządowych Sektor 3.

NAJWAŻNIEJSZE WYDARZENIA WE WROCŁAWSKIM CENTRUM WSPIERANIA ORGANIZACJI POZARZĄDOWYCH SEKTOR 3



Styczeń

W styczniu realizowane było doradztwo, szkolenia oraz spotkania animacyjne w ramach w ramach zadania „Prowadzenie Wrocławskiego Centrum Wspierania Organizacji Pozarządowych Sektor 3 wraz z Pozarządowym Ośrodkiem Kariery” (m.in. dot. wspierania i animowania edukacji obywatelskiej, pozyskiwania środków, tworzenia partnerstw, także międzysektorowych i międzynarodowych, zarządzania projektami, ewaluacji, badań i współpracy z uczelniami, wolontariatu, organizacji szkoleń, Public Relations, wizerunku, promocji i kampanii społecznych NGO).

Udzielane było również m.in. wsparcie infrastrukturalne (m.in. użyczenie adresu siedziby i/lub korespondencyjnego, udostępnianie stanowisk do pracy biurowej oraz sal, wypożyczanie sprzętu) i promocyjne dla organizacji oraz prowadzone były działania w ramach Pozarządowego Ośrodka Kariery.

Pracownicy Centrum reprezentowali i promowali Sektor 3 jako dobrą praktykę podczas następujących wydarzeń:

- udział koordynatora w pracach Rady ds. Ekonomii Społecznej (posiedzenia i wizyty studyjne (styczeń-grudzień 2014 r.),
- spotkanie animacyjne dla studentów z Instytutu Pedagogiki (14 stycznia 2014 r.).

Wśród ważniejszych wydarzeń, które miały miejsce w Centrum, znalazły się:

- kurs j. niemieckiego - co środę 1,5 godz. dla seniorów do końca marca (12 spotkań),
- spotkanie ze spółdzielniami socjalnymi – organizator: FRSE (09 stycznia 2014 r.),
- kurs Latarników-kurs dla seniorów podstawowy z obsługi komputerów 10 spotkań po 2 godz. (23 stycznia – 27 marca 2014 r.),
- warsztaty seminaryjne psychologia pozytywna w organizacji pozarządowej – organizator: Stowarzyszenie Inicjatyw Poznawczo - Rozwojowych NOESIS (23 stycznia 2014 r.).

Realizując swoje cele statutowe Fundacja UMBRELLA nawiązała/kontynuowała w 2014 r. współpracę z wieloma organizacjami, instytucjami i firmami, przejawiającą się m.in. we wspólnej realizacji wydarzeń i zajęć, które wzbogaciły ofertę Centrum Sektor 3. Jednym z przykładów takiej współpracy jest współprowadzenie ze Stowarzyszeniem Centrum Edukacji i Badań Społecznych CEBS – punktu sieci informacji europejskiej Euro Direct w Centrum Sektor 3 (jeden z dwóch na Dolnym Śląsku).

Bezpośrednia współpraca z Biurem ds. Współpracy z Organizacjami Pozarządowymi w 2014 r. polegała m.in. na konsultowaniu spraw związanych z doradztwem dla NGO

w zakresie realizacji zadań publicznych (składanie ofert i sprawozdań) i nadzorem nad stowarzyszeniami (aspekty prawne), realizacji wspólnych przedsięwzięć (szkolenia, konsultacje społeczne np. programu współpracy), udostępnianiu sal na przedsięwzięcia, udział w spotkaniach Grup Dialogu Społecznego oraz projektu „Włączenie nowych technik konsultacyjnych...” FRDL i Gminy Wrocław, wzajemne promowanie działań na stronach internetowych Urzędu i WCWOP oraz w newsletterze i na fb Sektora 3. Koordynator Centrum, jako przedstawiciel NGO uczestniczył w posiedzeniach komisji konkursowych Urzędu.

Przez cały rok 2014 pracownicy Centrum Sektor 3 uczestniczyli także w spotkaniach i działaniach związanych z udziałem w partnerstwach: Partnerstwo Lokalne Gądów&Kosmonautów, Partnerstwo Razem dla Wolontariatu (Dolnośląski Festiwal Wolontariatu), Partnerstwo Dolnośląskich Targów Organizacji Pozarządowych.

Luty

Kontynuowano wsparcie dla przedstawicieli organizacji pozarządowych oraz osób zainteresowanych założeniem organizacji w ramach projektu realizowanego przez Fundację UMBRELLA (WCWOP Sektor 3 i POK, finansowanego ze środków Gminy Wrocław), a także innych projektów wzbogacających ofertę Centrum.

Wśród ważniejszych wydarzeń, które miały miejsce w Centrum, znalazły się:

- warsztaty dla studentów (18 lutego 2014 r.),
- coaching indywidualny dla liderów NGO prowadzony przez coacha-wolontariuszkę Fundacji UMBRELLA (styczeń-czerwiec 2014 r.; ok. 15 spotkań/miesiąc),
- warsztaty z udzielania I pomocy – organizator: Drogowe Ochotnicze Pogotowie Ratunkowe (14 lutego 2014 r.),
- spotkanie z niemiecką literaturą miłosną – Walentynki Senioralne; przygotowanie: wolontariusze Fundacji UMBRELLA,
- rozpoczęcie we współpracy z Fundacją Aktywny Senior kolejnej edycji akcji „1% seniorów – to wielka siła!” - pomocy świadczonej przez wolontariuszy - seniorów emerytom i rencistom w przekazywaniu 1% podatku organizacjom pożytku publicznego – w ramach akcji „Rozlicz swój PIT we Wrocławiu - zostaw 1%” (działania trwały do początku maja). Łącznie z pomocy skorzystało **348 osób**, które przekazały wrocławskim OPP kwotę **7 123 zł**. W akcję zaangażowanych było **16** wolontariuszek.

Marzec

Kontynuowano wsparcie dla przedstawicieli organizacji pozarządowych oraz osób zainteresowanych założeniem organizacji w ramach projektu realizowanego przez Fundację UMBRELLA (WCWOP Sektor 3 i POK, finansowanego ze środków Gminy Wrocław), a także innych projektów wzbogacających ofertę Centrum.

Pracownicy prezentowali/reprezentowali Centrum na następujących wydarzeniach:

- spotkanie konsultacyjne z sekretarzem gminy p. Jackiem Mikusem, dotyczące utworzenia centrum NGO w Piławie Górnej (7 marca 2014 r.),
- udział przedstawicieli Centrum Sektor 3 w uroczystościach 25-lecia Towarzystwa im. Ferencza Lista w Filharmonii Wrocławskiej (15 marca 2014 r.),
- warsztaty dot. współpracy dla urzędników i działaczy NGO w Słubicach - zawiązanie Słubickiej Inicjatywy Spinacz oraz konsultacje dot. utworzenia w Słubicach Centrum Sektor 3 (21 i 22 marca 2014 r.),
- audycja w Polskim Radio Wrocław dot. NGO (24 marca 2014 r.),
- uzyskanie przez Fundację UMBRELLA certyfikatów prawnego i finansowego w ramach projektu "Standaryzacja wrocławskiego sektora pozarządowego" (28 marca 2014 r.).

Wśród ważniejszych wydarzeń, które miały miejsce w Centrum znalazły się:

- wizyta studyjna i warsztaty dla grupy studentów z Woroneża w Rosji (12 marca 2014 r.),
- Akademia Samorealizacji - projekt wolontariacki (studentki V roku psychologii),
- spotkanie ze studentami- wprowadzenie do NGO (27 marca 2014 r.),
- wieczór kultury francuskiej – organizator Semper Avanti (31 marca 2014 r.).

Kwiecień

Kontynuowano wsparcie dla przedstawicieli organizacji pozarządowych oraz osób zainteresowanych założeniem organizacji w ramach zadania finansowanego ze środków Gminy Wrocław.

Pracownicy Centrum reprezentowali i promowali Sektor 3 jako dobrą praktykę na następujących wydarzeniach:

- wizyta studyjna grupy studentów z Rosji, Białorusi, Ukrainy i Mołdawii w ramach programu Study Tours to Poland (8 kwietnia 2014 r.),
- prezentacja nagrodzonych kampanii społecznych Przeglądu Społecznej Supermocy 2013 dla studentów dziennikarstwa UWr. (15 kwietnia 2014 r.),
- spotkanie w Centrum Sektor 3 ze studentami dziennikarstwa UWr. dot. NGO (30 kwietnia 2014 r.).

Wśród ważniejszych wydarzeń, które miały miejsce w Centrum, znalazły się:

- inauguracja spotkań Dyskusyjnego Klubu Filmowego – organizator Fundacja Aktywny Senior (01 kwietnia 2014 r.),
- debata przed wyborami do PE – organizator Punkt Euro Direct i Gimnazjum nr 1 (04 kwietnia 2014 r.),
- konsultacje komputerowe dla członków Wrocławskiego Stowarzyszenia Głuchych "Nadzieja" – Fundacja UMBRELLA w ramach projektu Latarnicy (kwiecień-grudzień 2014 r.),
- spotkanie ze studentami - wprowadzenie do NGO – organizator: DFOP (14 kwietnia 2014 r.),
- konsultacje społeczne Programu współpracy Miasta Wrocławia z NGO (14 kwietnia 2014 r.),
- spotkanie ewaluacyjne proj. "Standaryzacja wrocławskiego sektora pozarządowego" – organizator FRDL (25 kwietnia 2014 r.).

Maj

Kontynuowano wsparcie dla przedstawicieli organizacji pozarządowych oraz osób zainteresowanych założeniem organizacji w ramach zadania finansowanego ze środków Gminy Wrocław.

W dniu 25 maja 2014 r. na wrocławskiej Pergoli i we Wrocławskim Centrum Kongresowym Hali Stulecia odbyły się **Dolnośląskie Targi Organizacji Pozarządowych 2014**, zw. Dniem Społecznej Super Mocy.

W maju Fundacja UMBRELLA była jednym z organizatorów III Dolnośląskich Targów Organizacji Pozarządowych. Hala Stulecia i jej okolice stały się miejscem spotkania dolnośląskich organizacji pozarządowych, podmiotów ekonomii społecznej, przedstawicieli instytucji publicznych oraz firm zaangażowanych społecznie.

Centrum Sektor 3 brało czynny udział na każdym etapie organizacji tego eventu, który ostatecznie okazał się wielkim sukcesem i jedynym – na tak dużą skalę – świętem organizacji pozarządowych w regionie. Szacunkowo 25 maja 2014 r. odwiedziło Pergolę: w godz. 12:00-21:00 – ok. **5 000** mieszkańców Dolnego Śląska, 21:00-22:00 – **4 500** mieszkańców Dolnego Śląska.

Pracownicy Centrum reprezentowali i promowali Sektor 3 jako dobrą praktykę na następujących wydarzeniach:

- spotkanie ze studentami studiów anglojęzycznych UWr. dot. NGO (06 maja 2014 r.),
- udział w debacie "III sektor między biznesem a władzą" w ramach Społecznej Akademii Kultury Jacka Żakowskiego – ESK Wrocław 2016 oraz warsztaty w Centrum Sektor 3 (07 i 08 maja 2014 r.),
- otwarcie Słubickiego Centrum Wspierania Organizacji Pozarządowych Sektor 3 (08 maja 2014 r.),
- udział w pracach Regionalnego Panelu Ekspertów projektu "III sektor dla Polski" (maj-wrzesień 2014 r.),
- nagranie audycji o Centrum Sektor 3 i Dolnośląskich Targach NGO przez TVP 3 (12 i 19 maja 2014 r.),
- audycja w Polskim Radio Wrocław dot. współpracy biznes-NGO (20 maja 2014 r.),
- III Dolnośląskie Targi NGO (25 maja 2014 r.),
- wizyta studyjna Ośrodka Debaty Międzynarodowej - goście z Rosji (29 maja 2014 r.).

Wśród ważniejszych wydarzeń, które miały miejsce w Centrum, znalazły się:

- konferencja Ośrodka Dolnośląskiego PFRON (06 maja 2014 r.),
- spotkanie dotyczące ewaluacji programu współpracy Gminy Wrocław z NGO (14 maja 2014 r.).

Czerwiec

Kontynuowano wsparcie dla przedstawicieli organizacji pozarządowych oraz osób zainteresowanych założeniem organizacji w ramach zadania finansowanego ze środków Gminy Wrocław.

W czerwcu zakończono z sukcesem partnerstwo z Fundacją Rozwoju Społeczeństwa Informacyjnego (FRSI) - na utworzenie i zarządzanie Klubem Technologicznym - zw. TechKlub Wrocław (element programu „Nowe Technologie Lokalnie” Polsko-Amerykańskiej Fundacji Wolności). W związku z powyższym od lutego - co miesiąc - trwały spotkania poświęcone wykorzystaniu nowych technologii w organizacjach pozarządowych. Ww. działania uzupełniały działania Centrum Sektor 3. Od stycznia do czerwca goszczono **20** specjalistów z branży ICT i ponad **400** beneficjentów. Ukazało się również sporo publikacji w internecie, co wygenerowało większe zainteresowanie działalnością Centrum Sektor 3.

Pracownicy Centrum reprezentowali i promowali Sektor 3 jako dobrą praktykę na następujących wydarzeniach:

- udział w debacie Rady ds. Młodzieży "Zbuntowani czy porzuceni" (4 czerwca 2014 r.),
- udział w Regionalnym Forum Inicjatyw Pozarządowych w Jeleniej Górze (5 czerwca 2014 r.),
- Festyn Partnerstwa Lokalnego Gądów & Kosmonautów "Sąsiadówka" (6 czerwca 2014 r.),
- wizyta studyjna przedstawicieli gmin, NGO i studentów z Podlasia - ROPS Białystok (11 czerwca 2014 r.),
- wizyta studyjna i warsztaty dla samorządowców z powiatu bocheńskiego - org. Towarzystwo Kolpinga Kraków (26 i 27 czerwca 2014 r.),
- wizyta studyjna w Centrum Sektor 3 dla przedstawicieli NGO z Walencji - Hiszpania, organizator: Human Project (9 czerwca 2014 r.),

Wśród ważniejszych wydarzeń, które miały miejsce w Centrum, znalazły się m.in.:

- wernisaż wystawy twórczości podopiecznych Fundacji Myślę, Czuję, Jestem (3 czerwca 2014 r.),
- konferencja międzynarodowa dot. co-housingu - w ramach projektu Grundtvig Co-Elderly - organizator Fundacja Aktywny Senior (10-11 czerwca 2014 r.),
- konsultacje społeczne Programu współpracy Gminy Wrocław z NGO (14 i 27 czerwca 2014 r.),
- spotkanie seniorów z dr Jessicą Robbins-antropolog z University of Michigan, USA - organizatorzy: fundacje UMBRELLA i Aktywny Senior (23 czerwca 2014 r.).

Lipiec

Kontynuowano wsparcie dla przedstawicieli organizacji pozarządowych oraz osób zainteresowanych założeniem organizacji w ramach zadania finansowanego ze środków Gminy Wrocław. Z uwagi na okres wakacyjny, aktywność organizacji w korzystaniu z oferty Centrum Sektor 3 była niższa niż w pozostałych miesiącach.

Wśród ważniejszych wydarzeń, które miały miejsce w Centrum, znalazły się:

- III Sektor dla Polski - Dolnośląski Regionalny Panel Ekspertów - organizator: OFOP-SPLOT i RCWiP (3 lipca 2014 r.),
- spotkanie wolontariuszy-seniorów z wolontariuszkami 50 + z Walencji (Hiszpania) w ramach programu Grundtvig - Human Project, Fundacja UMBRELLA, Fundacja Aktywny Senior, Stowarzyszenie FAN (9 lipca 2014 r.),
- wolontariat międzynarodowy 50 + w ramach programu Grundtvig - Human Project - spotkanie z Dolnośląskim Kongresem Kobiet (15 lipca 2014 r.),
- wolontariat międzynarodowy 50 + w ramach programu Grundtvig - Human Project - nauka salsy (22 lipca 2014 r.),
- „Przestrzeń możliwości” - spotkanie dot. zagospodarowania terenów; spotkanie z władzami samorządowymi - organizator: Fundacja Ekopotencjał (24 lipca.2014 r.).

Sierpień

Kontynuowano wsparcie dla przedstawicieli organizacji pozarządowych oraz osób zainteresowanych założeniem organizacji w ramach zadania finansowanego ze środków Gminy Wrocław. Przeprowadzono badanie „Potrzeby szkoleniowe wrocławskich

organizacji pozarządowych”, zakończone Raportem dostępnym na stronie internetowej Centrum Sektor3: <http://www.sektor3.wroclaw.pl/wp-content/uploads/2014/11/WYNIKI-BADANIA-POTRZEB-SZKOLNIOWYCH-sierpie%C5%84-2014.pdf>

Z uwagi na okres wakacyjny, aktywność organizacji w korzystaniu z oferty Centrum Sektor 3 była niższa niż w pozostałych miesiącach.

Pracownicy Centrum reprezentowali i promowali Sektor 3 jako dobrą praktykę podczas m.in. wizyty studyjnej i warsztatów dla 2 grup gości Stowarzyszenia Odra Niemen z krajów byłego ZSRR (19-20 sierpnia 2014 r.).

Wśród ważniejszych wydarzeń, które miały miejsce w Centrum było spotkanie rekrutacyjne do projektu "Centrum Aktywnych" CIS (7 sierpnia 2014 r.).

Wrzesień

Kontynuowano wsparcie dla przedstawicieli organizacji pozarządowych oraz osób zainteresowanych założeniem organizacji w ramach zadania finansowanego ze środków Gminy Wrocław. Zaangażowano zespół wolontariuszy seniorów skupionych w Centrum Sektor 3 we współpracę z Wrocławskim Centrum Rozwoju Społecznego przy przygotowaniu Wrocławskich Dni Seniora.

Pracownicy Centrum reprezentowali i promowali Sektor 3 jako dobrą praktykę na następujących wydarzeniach:

- udział w spotkaniu programu "Dialog i Współpraca" (5 września 2014 r.),
- udział pracowników merytorycznych Centrum Sektor 3 w Ogólnopolskim Forum Inicjatyw Pozarządowych w Warszawie (13-15 września 2014 r.),
- wizyta studyjna podopiecznych MOPS Wrocław (18 września 2014 r.),
- szkolenia dot. wolontariatu w ramach Dolnośląskiego Festiwalu Nauki (22 września 2014 r.),
- udział w konferencji "Kurs na NGO" Stowarzyszenie Centrum Edukacji CEL - referat dot. potrzeb szkoleniowych liderów NGO i prezentacja Raportu z badań (23 września 2014 r.).

Wśród ważniejszych wydarzeń, które miały miejsce w Centrum, znalazły się:

- III Sektor dla Polski - Dolnośląski Regionalny Panel Ekspertów; spotkanie konsultacyjne – organizator: OFOP-SPLOT i RCWiP (1 września 2014 r.),
- spotkanie konsultacyjne GDS ds. zieleni (18 września 2014 r.),
- warsztaty dotyczące Unii Europejskiej w ramach DFN – organizator: Punkt Euro Direct (19-20 września 2014 r.),
- uroczyste zakończenie Senioriady, wręczenie medali i dyplomów, podsumowanie – organizatorzy: Stowarzyszenie Promocji Sportu Fan + Wrocławskie Centrum Seniora (29 września 2014 r.).

Październik

Kontynuowano wsparcie dla przedstawicieli organizacji pozarządowych oraz osób zainteresowanych założeniem organizacji w ramach zadania finansowanego ze środków Gminy Wrocław.

Pracownicy Centrum reprezentowali i promowali Sektor 3 jako dobrą praktykę na następujących wydarzeniach:

- udział w organizacji i promocji Festiwalu Niezależnej Kultury Białoruskiej (wrzesień-październik 2014 r.),
- wizyta studyjna Dom Spotkań Angelusa Silesiusa - młodzież z krajów Europy Wschodniej - goście z Rosji, Ukrainy i Białorusi (21 października 2014 r.),
- audycja w Radio Szafir (prow. przez osoby niewidome) o Centrum Sektor 3 (29 października 2014 r.).

Wśród ważniejszych wydarzeń, które miały miejsce w Centrum, znalazły się:

- spotkanie z wolontariuszami - podsumowanie DNI SENIORA (1 października 2014 r.),
- „Akademia księgowych NGO” - projekt Fundacji UMBRELLA, dofinansowany z UMWD – rozpoczęcie zajęć (11 października 2014 r.),
- Program Aktywności Lokalnej - spotkanie z uczestnikami MOPS-Leśnica (17 października 2014 r.),
- Dolnośląska Federacja Organizacji Pozarządowych - rozstrzygnięcie konkursu Akcja Akacja- Akcja Dąb –finał, spotkanie z laureatami (22 października 2014 r.),

- spotkania robocze przedstawicieli Partnerów i grup wolontariuszy w związku z przygotowaniem Dolnośląskiego Festiwalu Wolontariatu.

Listopad

Kontynuowano wsparcie dla przedstawicieli organizacji pozarządowych oraz osób zainteresowanych założeniem organizacji w ramach zadania finansowanego ze środków Gminy Wrocław. We współpracy z Fundacją Eudajmonia przeprowadzonego audyt pod kątem dostępności przestrzeni Centrum Sektor 3 dla osób niedowidzących i niewidomych, prace dostosowawcze zobowiązała się przeprowadzić Eudajmonia.

Pracownicy Centrum reprezentowali i promowali Sektor 3 jako dobrą praktykę na następujących wydarzeniach:

- uczestnictwo i koordynacja organizacyjna oraz logistyczna grupy seniorów-wolontariuszy w trakcie 3 dni trwania Finału IV Dolnośląskiego Festiwalu Wolontariatu (4-6 grudnia 2014 r.); wzięło w nim udział ok. **100** uczestników stałych oraz ok. **250** osób okazjonalnie.
- udział w Gali Wolontariatu (ok. **350** osób), która odbyła się w Sali w Centrum Kongresowym Hali Stulecia (6 grudnia 2014 r.).

Wśród ważniejszych wydarzeń, które miały miejsce w Centrum, znalazły się:

- Projekt „Improve - Rozwijaj swoich wolontariuszy” - rozpoczęcie cyklu szkoleń dofinansowanych z UMWD (4 listopada 2014 r.),
- konferencja Lingwo-Kulturologia - organizator: Instytut Polsko-Rosyjski (5-6 listopada 2014 r.),
- szkolenie „Bezpieczne dane osobowe NGO” - organizatorzy: Fundacja Instytut Rozwoju Infinitas i Fundacja UMBRELLA (6 listopada 2014 r.),
- szkolenie z facylitacji - organizator: Stowarzyszenie Centrum Rozwiązań Systemowych (12-14 listopada 2014 r.),
- seminarium "Współczesna rodzina - zagrożenia i szanse" - Partnerstwo Gądów, Popowice, Kosmonautów (19 listopada 2014 r.),
- konkurs dla dzieci i młodzieży "Razem można więcej" w ramach partnerstwa Gądów, Popowice, Kosmonautów (20 listopada 2014 r.),
- „Promuj swoją organizację” - projekt Fundacji UMBRELLA, dofinansowany przez UMWD - rozpoczęcie cyklu zajęć (22 listopada 2014 r.),
- szkolenie przed konkursami dla NGO (24 listopada 2014 r.),
- Centrum Sektor 3 zorganizowało wizytę studyjną 20 ukraińskich samorządowców i NGO-sów z centralnej i zachodniej Ukrainy - 26 listopada 2014 r. - w porozumieniu z fundacją Dolnośląskie Centrum Inicjatyw Europejskich z Marcinkowic k.Oławy w ramach projektu współfinansowanego przez Program FIO 2014-2020 pt. Współpraca dla demokracji Polska-Ukraina 2014 r. Tematyką wizyty było omówienie zasad i możliwości współpracy organizacji pozarządowych z samorządami w Polsce i odniesienie tego do sytuacji na Ukrainie. Zaprezentowano Centrum Sektor 3 jako dobry przykład współpracy NGO z Gminą Wrocław. Spotkanie zakończyło się żywą dyskusją, co tylko pokazuje atrakcyjność tematu oraz to, że Wrocławskie Centrum Wspierania Organizacji Pozarządowych Sektor 3 jest uznawane za modelowe rozwiązanie, które może z powodzeniem świadczyć tego typu konsultacje, nie tylko w Polsce, ale i również na arenie międzynarodowej.
- Centrum Sektor 3 - jako partner - włączyło się w organizację Konferencji Laboratorium Odpowiedzialnego Biznesu, która miała miejsce 27 listopada 2014 r. Głównym organizatorem Konferencji była Fundacja Akademia Odpowiedzialnego Biznesu. Konferencja powstała z potrzeby połączenia działań państwa, biznesu oraz organizacji pozarządowych (NGO). Jej celem było stworzenie platformy do wymiany informacji, dzielenia się wiedzą na temat dobrych praktyk, standardów współpracy oraz społecznie odpowiedzialnego biznesu (CSR). Była to pierwsza edycja, która nada kierunek dalszym projektom. W ramach konferencji odbyły się: panel dyskusyjny, case studies oraz praktyczne warsztaty przeprowadzone przez przedstawicieli organizacji pozarządowych i biznesu. Dużym zainteresowaniem cieszył się panel dyskusyjny dotyczący współpracy międzysektorowej. Do udziału w rozmowie zaproszono: Agnieszkę Walewską (IBM), Ewę Bielawską (Credit Suisse), Agnieszkę

Cisowską-Szul (Centrum Sektor 3), Krzysztofa Pokorskiego (Urząd Miejski Wrocławia) oraz Rafała Pilcha (Urząd Marszałkowski Województwa Dolnośląskiego).

Grudzień

Kontynuowano wsparcie dla przedstawicieli organizacji pozarządowych oraz osób zainteresowanych założeniem organizacji w ramach zadania finansowanego ze środków Gminy Wrocław.

Przeprowadzono badanie ankietowe wśród organizacji korzystających z oferty Centrum Sektor 3, dotyczące m.in. oceny pracy WCWOP i potrzeb rozwojowych organizacji. Badanie to jest podstawą ewaluacji rocznej realizacji zadania.

Pracownicy Centrum reprezentowali i promowali Sektor 3 jako dobrą praktykę na następujących wydarzeniach:

- w ramach IV Festiwalu Wolontariatu zorganizowano wizytę studyjną i warsztaty dla ok. 17 wolontariuszy z terenu Dolnego Śląska oraz akcją wolontariacką wykonania kartek świątecznych wraz z życzeniami dla podopiecznych Wrocławskiego Hospicjum dla Dzieci oraz 3 DPS-ów (Mącznej, Rędzińskiej i Litewskiej),
- wizyta studyjna dla gości Instytutu Edukacji Społecznej (2 grudnia 2014 r.).

Najważniejsze wydarzenia w Centrum Sektor 3 w miesiącu grudniu to m.in.:

- warsztaty POK i Improve dotyczące wolontariatu w NGO - dla uczestników Dolnośląskiego Festiwalu Wolontariatu (4 grudnia 2014 r.),
- Dolnośląski Festiwal Wolontariatu - Forum dyskusyjne "Perspektywy rozwoju wolontariatu na Dolnym Śląsku" i Strefa Seniora (4-6 grudnia 2014 r.),
- konferencja „Fundusze Europejskie” – organizator: Punkt Euro Direct (11 grudnia 2014 r.),
- spotkanie ewaluacyjne dla 50 realizatorów i uczestników projektu "Postaw na Młodzież" - przedwyborcze debaty młodzieżowe na Dolnym Śląsku; projekt Fundacji UMBRELLA i DFOP, dofinansowany przez UMWD (16 grudnia 2014 r.).

Fundacja UMBRELLA realizując zadanie publiczne Prowadzenie Wrocławskiego Centrum Wspierania Organizacji Pozarządowych Sektor 3 wraz z Pozarządowym Ośrodkiem Kariery, uczestniczyła m.in. w:

- projekcie „Włączenie nowych technik konsultacyjnych do procesu konsultowania polityk publicznych Gminy Wrocław”,
- konsultacjach społecznych dotyczących Programu współpracy Miasta Wrocławia z organizacjami pozarządowymi oraz Programu współpracy Województwa Dolnośląskiego z organizacjami pozarządowymi,
- Partnerstwie na Rzecz Promocji i Rozwoju Wolontariatu na Dolnym Śląsku "Razem dla Wolontariatu" (regularne spotkania organizacyjne dotyczące Dolnośląskiego Festiwalu Wolontariatu),
- Partnerstwie Gądów-Popowice-Kosmonautów,
- Partnerstwie z Fundacją Aktywny Senior oraz Wrocławskim Centrum Seniora (WCRS) w ramach Wrocławskich Dni Seniora,
- projekcie "Standaryzacja działalności wrocławskiego sektora pozarządowego",
- projekcie „ Dialog i Współpraca” na rzecz rozwoju współpracy wrocławskich NGO i administracji samorządowej,
- spotkaniach Grup Dialogu Społecznego.

Fundacja UMBRELLA prowadząc WCWOP Sektor3 i POK, opracowywała także, samodzielnie i w partnerstwach, projekty wzbogacające ofertę Centrum Sektor 3 i POK oraz czyniła starania o pozyskanie środków na realizację tych projektów z innych niż gminne źródeł.

Łącznie na realizację tych projektów pozyskano kwotę: 1 462 961,79 zł, w tym ze źródeł poza Gminą Wrocław pozyskano kwotę: 1 452 989,95 zł.

Zestawienie dotyczące wszystkich złożonych w 2014 r. projektów:

data złożenia	Gdzie złożony/ do kogo	Tytuł konkursu	Tytuł wniosku	oferta samodzielną/ wspólną / w partnerstwie	czas obowiązywania oferty	kwota wnioskowana	rozstrzygnięcie	kwota przyznana na projekt
2013-12-31	UM BWO	oferta w trybie 19a	Wsparcie doradcze w zakresie składania ofert i sprawozdań dla organizacji pozarządowych realizujących zadania publiczne zlecane / wspierane przez Gminę Wrocław "Do -wiedzieć"	oferta samodzielna	13.01.2014-11.04.2014	9 971,84 zł	pozytywne	9 971,84 zł
2014-01-17	UMWD	Promocja i organizacja wolontariatu, Rozwój wolontariatu	Improve- rozwijaj swoich wolontariuszy	oferta samodzielna	1.06.2014-31.12.2014	58 510 zł	negatywne	0,00 zł
2014-01-17	UMWD	Rozwój społeczeństwa obywatelskiego oraz edukacji obywatelskiej	V Konwent Inkubatorów i Centrów Wsparcia Organizacji Pozarządowych	oferta samodzielna	20.03.2014-20.06.2014	59 820 zł	negatywne	0,00 zł
2014-02-19	MPIPS	ASOS 2014	Centrum Aktywnego Seniora Wolontariusza	oferta wspólna z Fundacją Aktywny Senior F.U> partner	01.04.2014-31.12.2014	200 000 zł	negatywne	0,00 zł
2014-03-07	MPIPS	FIO 2014	Dolnośląski Fundusz Małych Inicjatyw	oferta wspólna> Tratwa+DFOP+ F.U.> partner	01.04.2014-31.12.2014	1 827 000 zł	pozytywne	1 238 253,27 zł
2014-03-24	Fundacja Rozwoju Systemu Edukacji > Komisja Europejska	Erasmus + mobilność edukacyjna	Wzmacnianie kompetencji dla skutecznej edukacji dorosłych	oferta wspólna międzynarodowa F.U-lider/ Partnerzy: Umbrella - wnioskodawca, partnerzy krajowi: Fundacja Aktywny Senior, Fundacja Przemian Społecznych Zmiana; partnerzy zagraniczni: ILC Inspired Learning Centre (CY), NSR CYBERALL ACCESS (GR), Nkey (IT), Fo.Ri.Um. sc (IT), Centro Studi Cultura Sviluppo Associazione (IT)	1.07.2014-30.06.2015	23 202 EURO	pozytywne	98 893,88 zł
2014-04-15	Fundacja Batorego	Obywatele dla Demokracji projekty tematyczne - edycja 2	Młodzi, świadomi, aktywni - obywatele!	oferta samodzielna	01.09.2014-01.10.2015	89 800 zł	negatywne	0,00 zł
2014-04-25	UMWD	5142/IV/13 Promocja i organizacja wolontariatu	Improve- rozwijaj swoich wolontariuszy	oferta samodzielna	01.06.2014-31.12.2014	32 261,80 zł	pozytywne	32 261,80 zł

2014-04-30	Fundacja Rozwoju Systemu Edukacji > Komisja Europejska	ERASMUS + Strategic Partnerships	Cooperation for social and civic competences" innovative teaching	oferta wspólna: F. Umbrella , Cornwall Community Development Ltd T/A CRCC; Centro Studi Cultura Sviluppo Associazione; Universitat Konstanz, Edos Foundation	01.10.2014-30.09.2016	298 030 EURO	negatywne	0,00 zł
2014-05-25	UMWD	„Wsparcie dla rozwoju społeczeństwa obywatelskiego poprzez wzmocnienie postaw obywatelskich wśród młodzieży z terenu Dolnego Śląska”	"Postaw na Młodzież" - na rzecz wzmocnienia postaw obywatelskich wśród młodzieży na Dolnym Śląsku	oferta wspólna/ Fundacja Umbrella i DFOP	01.05.2014-31.12.2014	39 841 zł	pozytywne	35 841 zł
2014-06-10	UMWD	Rozwój społeczeństwa obywatelskiego oraz edukacji obywatelskiej	Podniesienie standardów prowadzenia księgowości w NGO na Dolnym Śląsku	oferta samodzielna	01.09-31.12.2014	14 330 zł	negatywne	0,00 zł
2014-07-23	UMWD	oferta w trybie 19 a	Podniesienie standardów prowadzenia księgowości w NGO na Dolnym Śląsku	oferta samodzielna	15.09-12.12.2014	10 000 zł	pozytywne	10 000 zł
2014-09-19	IBM Polska sp. Z o.o.	"Przywództwo i współpraca"	"Udoskonal Swoje Umiejętności Przywództwa i Współpracy"	oferta samodzielna	19.09-07.10.2014	30 300 (dotacja rzeczowa)	pozytywne	30 300 zł
2014-09-01	EASEA.ec.europa.eu	Program: Europa dla Obywateli 2014, Strand 2: Democratic engagement and civic participation, Action 2.3 Civil Society Projects	Active Citizenship in Europe	oferta wspólna /Org. koordynująca: Cornwall Community Development Ltd UK Org. partnerskie: Instituto Kenotomias Ke Viosomis Anaptyxis GR, Fundacja Umbrella PL	20.01.2015-30.04.2016	97 750 EURO - na cały projekt /na wszystkich łącznie	w oczekiwaniu	
2014-10-01	Fundacja Rozwoju Systemu Edukacji > Komisja Europejska	ERASMUS + Strategic Partnerships	Cooperation for social and civic competences" innovative teaching	oferta wspólna: F. Umbrella , Cornwall Community Development Ltd T/A CRCC; Centro Studi Cultura Sviluppo Associazione; Universitat Konstanz,	01.08.2015-31.07.2017	177 215,00 EURO na cały projekt/ na wszystkich partnerów	negatywne	0,00 zł
2014-10-20	UMWD	oferta w trybie 19 a	Promuj swoje NGO!	oferta samodzielna	10.11.2014-31.12.2014	7 440 zł	pozytywnie	7 440 zł

2014-10-15	Fundacja Stefana Batorego	Obywatele dla Demokracji projekty tematyczne - edycja 3	Senior Wolontariusz i Aktywny Obywatel	oferta wspólna : Fundacja Aktywny Senior i Fundacja Umbrella	2015-03-02-2016-04-30	135 000 zł	negatywne	0,00 zł
RAZEM								1 462 961,79 zł

INNE WYDARZENIA

Współpraca Międzysektorowa w obszarze wolontariatu

Organizacja dwóch debat w 2014 r. (marzec, listopad) z cyklu „Wygrany: Wygrany” z udziałem NGO, przedstawicieli biznesu oraz instytucji.

Temat debat: Wolontariat pracowniczy – perspektyw współdziałania, potrzeby i oczekiwania, dobre praktyki. Wypracowanie modelu współpracy trójsektorowej: biznes – NGO – sektor publiczny.

Organizatorzy przedsięwzięcia: BWO, Centrum ds. Katastrof i Klęsk Żywiolowych - "TRATWA", PwC (PricewaterhouseCoopers), Dolnośląska Federacja Organizacji Pozarządowych, Miejskie Centrum Wolontariatu.

Pomysł debat to inicjatywa Partnerstwa na Rzecz Promocji i Rozwoju Wolontariatu na Dolnym Śląsku „Razem dla Wolontariatu” - pierwsza debata odbyła się w ramach Festiwalu Wolontariatu w 2013 r.

Zespół dialogu międzykulturowego

Udział BWO w pracach zespołu dialogu międzykulturowego (urzędnicy UM, WCRS, przedstawiciele NGO) działającego przy Wrocławskim Centrum Rozwoju Społecznego.

Zagadnienia, poruszane tematy: upowszechnianie tolerancji, dialogu międzykulturowego, przeciwdziałania dyskryminacji, współpraca z NGO w tych obszarach.

SZKOLENIA

We Wrocławskim Centrum Wspierania Organizacji Pozarządowych Sektor 3 miały miejsce 4 bloki szkoleń dla organizacji pozarządowych, w których ogółem zostało przeszkolonych **1 405** osób:

Szkolenia w ramach projektu Wrocławskie Centrum Wspierania Organizacji Pozarządowych Sektor 3 - udział wzięło 935 osób. Tematyka szkoleń:

Budowanie marki i komunikacja z otoczeniem; Crowdfunding i Transmedia; Storytelling; Jak sporządzić sprawozdanie finansowe w organizacji pozarządowej?; Jak tworzyć profesjonalne ankiety on-line na przykładzie formularza Google Docs; Jak założyć fundację lub stowarzyszenie?; Jak zarządzać organizacją pozarządową?; Komunikacja z mediami; Konstruowanie budżetu projektu; O idei networkingu i jak wykorzystywać nowe technologie w codziennej pracy; Obywatele dla Demokracji - Projekty tematyczne. Zasady aplikowania; Pisanie projektów dla początkujących; Podstawy księgowości w organizacji pozarządowej; Praca z grupą i animacja lokalnych społeczności; Przegląd źródeł finansowania organizacji pozarządowych; Przegląd źródeł finansowania organizacji studenckich/grup nieformalnych; Przygotowanie tekstów promocyjnych; Radzenie sobie ze stresem; Rozliczanie projektów i dotacji; Rozmowa kwalifikacyjna z elementami AC; Skuteczna i sprawna praca w zespole projektowym; Studencie! Odnajdź się w 3 Sektorze; Techniki tworzenia oferty zadania publicznego; Techniki tworzenia projektu; TechTrendy 2014; Tworzenie i zarządzanie projektami; Tworzenie ofert zadania publicznego przy wykorzystaniu Generators ofert UM; Tworzenie projektów dla początkujących - na przykładzie oferty GW; Tworzenie projektów przy pomocy matrycy logicznej; Tworzenie stowarzyszeń krok po kroku; Wolontariat – spróbujesz?; Wprowadzenie do działalności wrocławskich organizacji pozarządowych; Wprowadzenie do przygotowywania projektów; Współpraca organizacji pozarządowych z biznesem; Wstęp do organizacji pozarządowych i wolontariatu; Zakładanie fundacji krok po kroku;

Zakładanie i prowadzenie organizacji pozarządowych; Zarządzanie strategiczne organizacją pozarządową.

Szkolenia w ramach POZARZĄDOWEGO OŚRODKA KARIERY: - udział wzięło **443** osoby. Tematyka szkoleń:

"Warsztat negocjacji" - sztuka negocjacji i rozwiązywania konfliktów; Autoprezentacja - rozmowa kwalifikacyjna; Budowanie zespołu, Praca w zespole – role w zespole; Dykcja i autoprezentacja; Efektywna komunikacja i negocjacje; Efektywna komunikacja i planowanie własnego rozwoju; Jak dorosnę to zostanę?; Planowanie własnego rozwoju; Podstawy pracy i wolontariatu w NGO; Pokonaj stres nim on pokona Ciebie; Radzenie sobie ze stresem; Radzenie sobie ze stresem; Skuteczna współpraca w zespole; Warsztat negocjacji; Wolontariat w NGO.

Szkolenia w ramach projektu „Akademia księgowych NGO - Podniesienie standardów prowadzenia księgowości w NGO na Dolnym Śląsku”, w których wzięło udział **11** osób:

Dekretacja i księgowanie list płac, rachunków do umów cywilno - prawnych, kontrola rozrachunków z tego tytułu II. Ujęcie kosztów bilansowych i podatkowych; Ewidencja rozrachunków; Dekretacja i księgowanie list płac, rachunków do umów cywilno - prawnych, kontrola rozrachunków z tego tytułu; Ewidencja środków pieniężnych i krótkoterminowych aktywów finansowych; Aktywa trwałe; Podatki w organizacji - zakres, przedmiot, podmiot, główne definicje; Ewidencja środków pieniężnych i krótkoterminowych aktywów finansowych; Przychody w organizacjach pozarządowych; Przychody, koszty i wynik finansowy; Sprawozdania finansowe sporządzane przez organizacje pozarządowe oraz zeznanie roczne z tytułu podatku dochodowego od osób prawnych; Zamykanie ksiąg; Omówienie podstawowych wymogów dotyczących prowadzenia ksiąg rachunkowych w organizacji pozarządowej, praca w programie Rewizor.

Szkolenia prowadzone w ramach projektu „Promuj swoje NGO” współfinansowanego ze środków Samorządu Województwa Dolnośląskiego. - udział wzięło **16** osób.

Budowanie wizerunku organizacji – wprowadzenie; Komunikacja z mediami; Przygotowanie materiałów reklamowych (ulotka, plakat); Przygotowanie tekstów promocyjnych (Strategia rozwoju organizacji; Tworzenie i obsługa stron na platformie WordPress I – wprowadzenie) NGO w Internecie - promocja organizacji w Internecie; Tworzenie i obsługa stron na platformie WordPress II - serwer i domena; Tworzenie i obsługa stron na platformie WordPress III - instalacja i konfiguracja.

SKOLENIA PRZEPROWADZANE PRZEZ BIURO DS. WSPÓŁPRACY Z ORGANIZACJAMI POZARZĄDOWYMI

Cykl szkoleń dla organizacji pozarządowych zainteresowanych udziałem w otwartych konkursach ofert, dla pracowników Urzędu i miejskich jednostek organizacyjnych, udzielających dotacji celowych dla organizacji pozarządowych – w szkoleniach udział wzięło **188** osób. Tematem szkoleń były otwarte konkursy ofert na realizację zadań publicznych w 2015 r. oraz obsługa generatora NGO.

SKOLENIA PRZEPROWADZANE NA ZLECENIE BIURA DS. WSPÓŁPRACY Z ORGANIZACJAMI POZARZĄDOWYMI

Cykl szkoleń o zróżnicowanej tematyce, w których udział wzięło **290** osoby, w tym: Animator zabaw – warsztaty; BHP dla pracodawców i osób kierujących pracownikami w organizacji pozarządowej; Jak przygotować kampanię 1 % - wykorzystania narzędzi social media; Kinezylogia edukacyjna; Kreowanie medialnego wizerunku organizacji pozarządowej - warsztaty z kontaktów z mediami; Kurs dla kandydatów na wychowawców placówek wypoczynku; Kurs instruktorski dla kierowników placówek wypoczynku; Kurs księgowości-podstawy; Kurs obsługi programu kadrowo - płacowego w organizacji pozarządowej /umowa o pracę, umowa zlecenie/dzieło; Kurs obsługi programu Płatnik ZUS wersja 9; Ochrona danych osobowych dla organizacji pozarządowych – warsztaty; Organizacja pozarządowa jako płatnik podatku

dochodowego i VAT; Warsztaty kadrowe - dokumentacja kadrowa, akta osobowe; Warsztaty naliczania płac w organizacji pozarządowej.
 Kwota wypłacona w 2014 r. zgodnie z zawartą umową – 96 400 zł.

Ogółem w 2014 r. zostało przeszkolonych łącznie **1 883 osoby**.

ZESTAWIENIA ANALITYCZNE

Ilość uczestników szkoleń organizowanych dla organizacji pozarządowych oraz pracowników UM i jednostek organizacyjnych Gminy zajmujących się współpracą z organizacjami pozarządowymi	2010	2011	2012	2013	2014
Szkolenia przeprowadzane przez Biuro ds. Współpracy z Organizacjami Pozarządowymi	313	301	165	155	188
Szkolenia przeprowadzane na zlecenie Biura ds. Współpracy z Organizacjami Pozarządowymi	773	590	303	358	290
Szkolenia przeprowadzane przez Centrum Wspierania Organizacji Pozarządowych Sektor 3	1 185	996	968	1 355	1 405
Ogółem	2 271	1 887	1 436	1 868	1 883

Ilość uczestników szkoleń organizowanych dla organizacji pozarządowych oraz pracowników UM i jednostek organizacyjnych Gminy zajmujących się współpracą z organizacjami pozarządowymi w latach 2010 - 2014

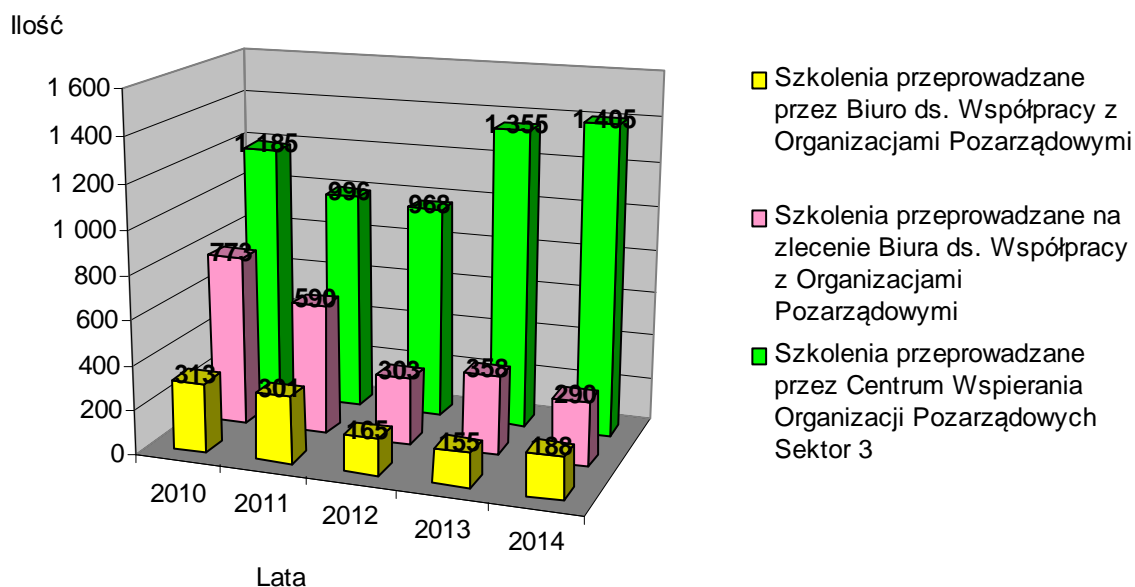

Łączna ilość uczestników szkoleń organizowanych dla organizacji pozarządowych oraz pracowników UM i jednostek organizacyjnych Gminy zajmujących się współpracą z organizacjami pozarządowymi w latach 2010 - 2014

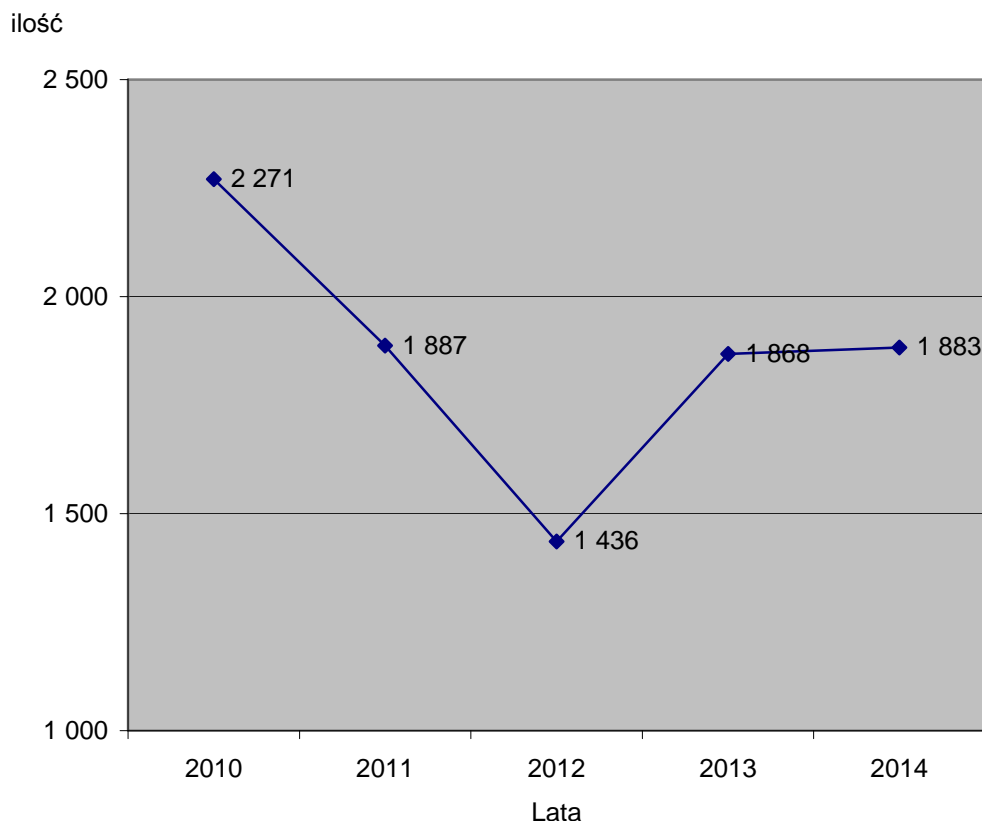

Jak prezentują dane analityczne, ilość szkoleń w prezentowanym okresie utrzymuje się na wysokim poziomie. Najwięcej szkoleń przeprowadzono w 2010 r., co ma bezpośredni związek z wprowadzeniem ważnej ustawy tj. ustawy z dnia 22 stycznia 2010 r. o zmianie ustawy o działalności pożytku publicznego i o wolontariacie oraz niektórych innych ustaw (Dz.U. z 2010 r. Nr 28 poz. 146).

Rokrocznie część szkoleń ma na celu podnoszenie potencjału i profesjonalizacji pracy organizacji pozarządowych, część natomiast jest związana z bieżącymi potrzebami np. w zakresie zmian przepisów, doskonalenia narzędzi informatycznych, itp. Żadna z tych dziedzin nie jest zaniedbywana, a wahania występujące w kolejnych latach są wynikiem różnicy tych potrzeb.

Statystyki - PROMOCJA - w okresie: styczeń-grudzień 2014 r.

Działania promocyjne regularnie prowadzone na stronie www.sektor3.wroclaw.pl (promocja oferty Centrum SEKTOR 3, wydarzeń/inicjatyw/innych informacji nadsyłanych przez lokalne NGO, informacji publikowanych z Urzędu dotyczących działalności NGO oraz innych newsów wspomagających rozwój i funkcjonowania organizacji pozarządowych w regionie). Statystyki strony pokazują, że wzrosła ilość odwiedzin, użytkowników, sesji o ok. 30% w porównaniu z rokiem 2013, również ilość stron jednorazowo odwiedzanych przy każdej sesji jest nieznacznie większa. Wzrasta ruch mobilny – to ogólna tendencja – strona Centrum Sektor 3 dostosowuje się do tabletów (liczba sesji wzrosła o ponad 100%) i telefonów (gdzie liczba sesji wzrosła o prawie 200%).

Statystyki za 2014 r.

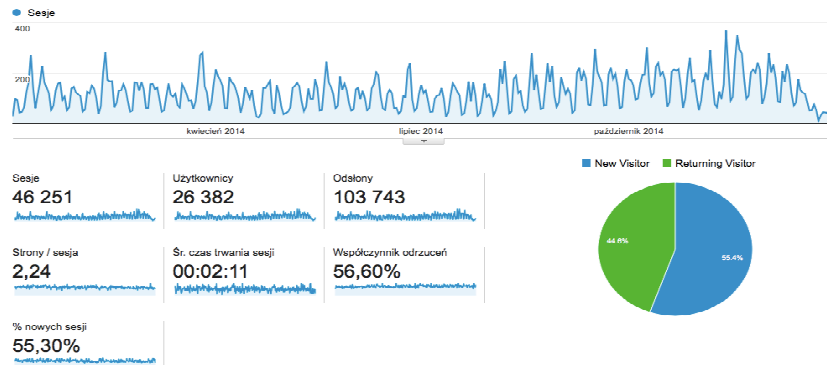

Promocja lokalnych organizacji pozarządowych poprzez rejestrację w ogólnodostępnej bazie - www.sektor3.wroclaw.pl/kontakty.

WROCLAWSKIE CENTRUM WSPIERANIA
sektor3
ORGANIZACJI POZARZĄDOWYCH

BAZA KONTAKTÓW NGO
> ZNAJDZ ORGANIZACJĘ
> ZACZNIJ WSPÓŁPRACĘ
> DODAJ SWOJĄ ORGANIZACJĘ!

LISTA ORGANIZACJI DODAJ ORGANIZACJĘ KONTAKT

Lista organizacji

Lista 1 2 3 4 5 6 ... 30 31 1-5 of 153 Lista organizacji

Stowarzyszenie Osób Narodowości Śląskiej - Koło Wrocław
13:10 Dec 11, 2014
Wrocławskie koło Stowarzyszenia Osób Narodowości Śląskiej zostało zawiązane w stolicy Śląska 13 października 2013 roku. Tworzy go kilkanaście...

Akademia Odpowiedzialnego Biznesu
13:53 Dec 03, 2014
Misją Fundacji Akademia Odpowiedzialnego Biznesu jest stworzenie platformy do wymiany doświadczeń i dobrych praktyk, a także bieżąca edukacja...

Klub Sportowy Artemis
13:47 Dec 02, 2014
Działamy od 1999 r. organizując i biorąc udział w zawodach w biegu na orientację, rowerowej jeździe na orientację, biegach długich, orientacji...

Towarzystwo Herpetologiczne NATRIX
13:29 Dec 02, 2014
Towarzystwo Herpetologiczne NATRIX zostało założone przez grupę zaprzyjaźnionych ze sobą pasjonatów polskiej herpetologii. Pragniemy poświęcić...

Filtruj według

Kategoria Wyczyść

- Wszystkie kategorie: 153
- Aktywizacja zawodowa: 35
- Bezpieczeństwo publiczne: 7
- Działalność charytatywna: 23
- Działalność na rzecz NGO: 27
- Edukacja: 99
- Ekologia i ochrona przyrody: 22
- Integracja europejska: 25
- Kombatanci: 2
- Kultura i sztuka: 53

Zresetuj wszystkie filtry **FILTRUJ**

Cykliczna wysyłka newslettera Centrum SEKTOR 3 – łącznie 104 razy (dwa razy na tydzień – wtorki i czwartki – z informacjami dla wrocławskich organizacji + plus dodatkowo newslettery specjalne – okazjonalne/dedykowane wydarzeniom specjalnym) – łączna liczba subskrybentów wzrosła i wynosi obecnie: 5 396 osób/maili. Końcem 2013 r. było dokładnie 3 499 osób/maili, czyli liczba subskrybentów wzrosła o 1 897.

Centrum Sektor 3 informuje Odebrane x

SEKTOR3 - newsletter <newsletter@fundacja-umbrella.org.pl> 27 lis (10 dni temu) ☆

do mnie

sektor3 Newsletter z dnia 27-11-2014

Wolontariusz poszukiwany!

Fundacja Wspierania Organizacji Pozarządowych "UMBRELLA", w związku z realizacją międzynarodowego projektu "Wzmacnianie kompetencji dla skutecznej edukacji dorosłych" poszukuje wolontariuszki.

Zadaniem wolontariusza będzie prowadzenie konwersacji z języka angielskiego dla pracowników organizacji pozarządowych, którzy przygotowują się będą do wyjazdu na zagraniczne szkolenia.

Konwersacje będą odbywać się raz w tygodniu, popołudniami, w siedzibie Wrocławskiego Centrum Wspierania Organizacji Pozarządowych "Sektor 3", ul. Legnicka 65. Termin spotkań do ustalenia.

Od wolontariusza oczekujemy:

- dobrej znajomości języka angielskiego i swobody w postugiwaniu się nim
- komunikatywności
- dobrych chęci i zapału

SZUKAMY

W niniejszym okresie sprawozdawczym dodano kilka kolejnych nowych filmów na YouTube Centrum SEKTOR3 – łączna ilość wyświetleń wzrosła do 9 088 wyświetleń, pojawiły się również pierwsze subskrypcje kanału – 29 subskrypcji, co zaskakuje, gdyż kanał YT Centrum SEKTOR 3 nie ma charakteru newsowego (łączna ilość wgranych filmów to 33).

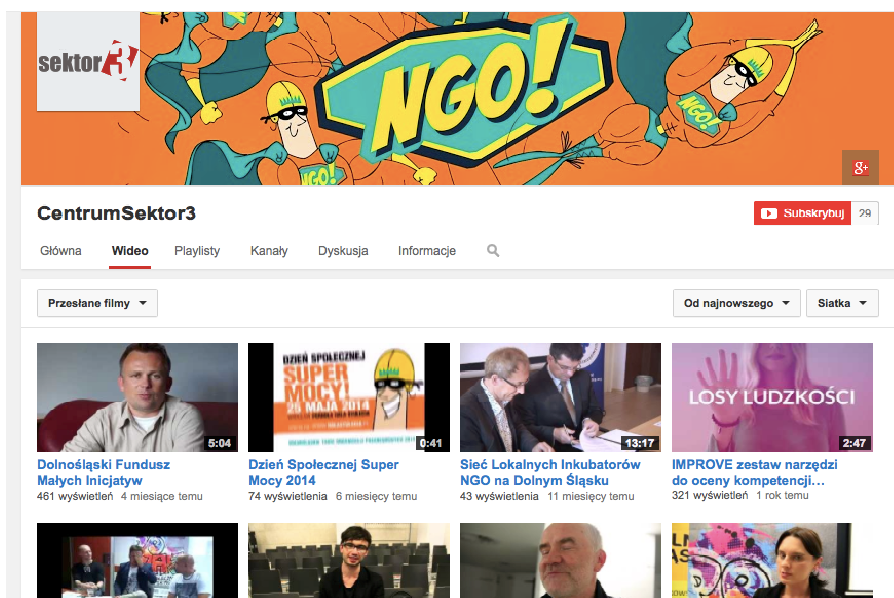

Regularne uzupełnianie Facebooka – treścią publikowaną na stronie internetowej Centrum. Liczba fanów wzrosła z 1 105 (koniec 2013 r.) do 1 600 osób (stan na 31 grudnia 2014 r.):

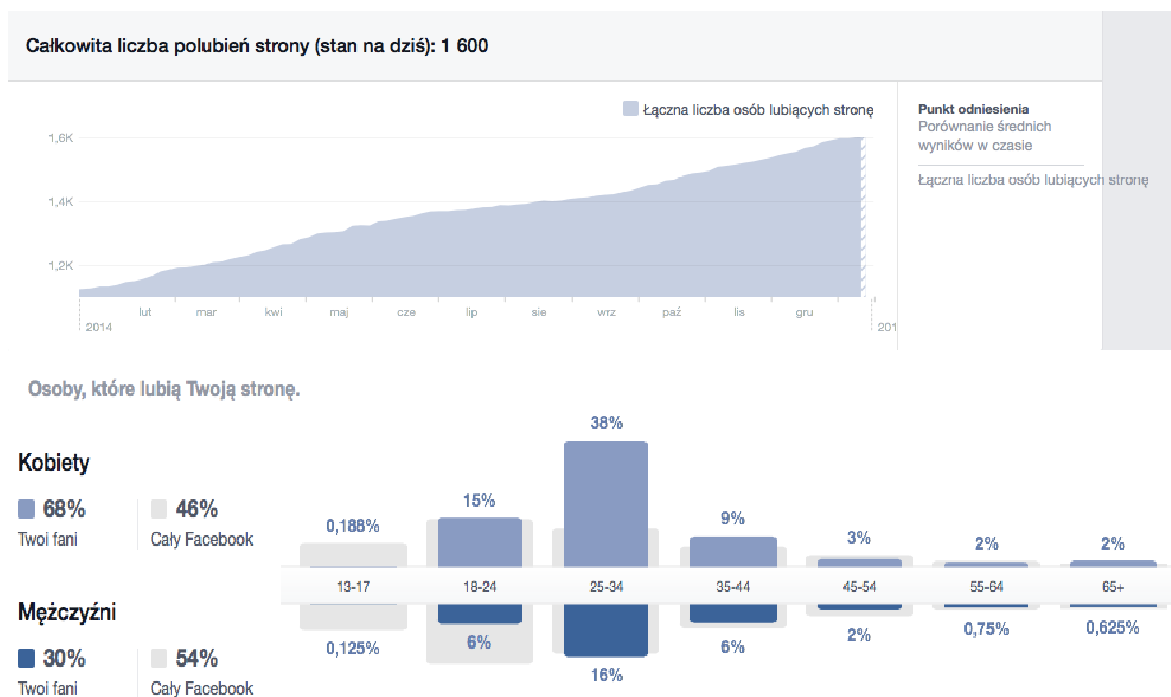

Promocja Centrum oraz NGO poprzez prowadzenie czytelnicy stacjonarnej w Centrum + Biblioteki online sektor3.wroclaw.pl/biblioteka – tutaj sytuacja analogiczna do strony

Centrum Sektor 3 – stopniowo rośnie atrakcyjność również biblioteki – liczba odwiedzin i użytkowników wrasta regularnie. Podobnie jak wzrasta ilość zamieszczanych publikacji – obecnie e-biblioteka zawiera łącznie 186 publikacji w różnych 16 kategoriach tematycznych:



REALIZACJA ZADAŃ PUBLICZNYCH REALIZOWANYCH PRZEZ ORGANIZACJE POZARZĄDOWE W RAMACH DOTACJI CELOWYCH, NADZOROWANYCH PRZEZ BIURO DS. WSPÓŁPRACY Z ORGANIZACJAMI POZARZĄDOWYMI

W 2014 r. na podstawie **153** otwartych konkursów ofert zostało zawartych łącznie **506 umów dotacyjnych** na realizację zadań publicznych przez organizacje pozarządowe, w tym:

- **387** umów jednorocznych,
- **119** umów wieloletnich.

Ponadto, na podstawie otwartych konkursów ofert zawartych zostało przed rokiem 2014 **53** umów wieloletnich.

W trybie art. 19a ustawy z dnia 24 kwietnia 2003 r. o działalności pożytku publicznego i o wolontariacie zawarto **133** umowy (na **314** złożonych ofert).

Łącznie w 2014 r. obowiązywało **692** umów dotacyjnych.

Struktura umów dotacyjnych

Struktura umów dotacyjnych 2014 roku - zawartych w trybie ustawy o działalności pożytku publicznego i o wolontariacie

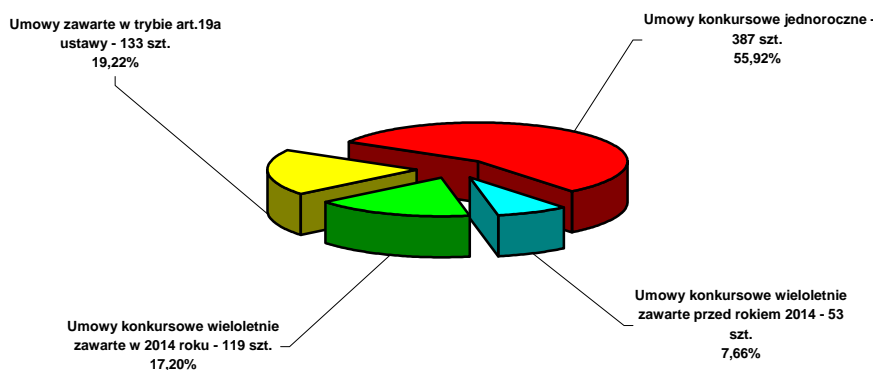

ZESTAWIENIA ANALITYCZNE

Zestawienie ilości otwartych konkursów ofert, złożonych ofert oraz zawartych umów z organizacjami pozarządowymi	2010	2011	2012	2013	2014
Liczba ogłoszonych otwartych konkursów ofert	126	123	132	146	153
Liczba złożonych ofert w otwartych konkursach ofert	1 010	1 084	752	639	775
Liczba umów konkursowych jednorocznych	540	510	421	386	387
Liczba umów konkursowych wieloletnich zawartych w roku sprawozdawczym	13	47	28	35	119
Liczba umów zawartych w ramach otwartych konkursów ofert (poz. 3 i 4)	553	557	449	421	506
Liczba umów konkursowych wieloletnich zawartych przed rokiem sprawozdawczym	111	77	87	69	53
Liczba umów zawartych w trybie art.19a ustawy o działalności pożytku publicznego i o wolontariacie	12	50	91	138	133
Liczba wszystkich umów wieloletnich obowiązujących w danym roku (poz. 4, 6)	124	124	115	104	172
Liczba wszystkich umów obowiązujących w danym roku sprawozdawczym (poz. 3,4,6,7)	676	684	627	628	692

Ilość corocznie ogłaszanych otwartych konkursów ofert.

Liczba otwartych konkursów ofert, liczba ofert i zawartych umów w perspektywie lat 2010 - 2014

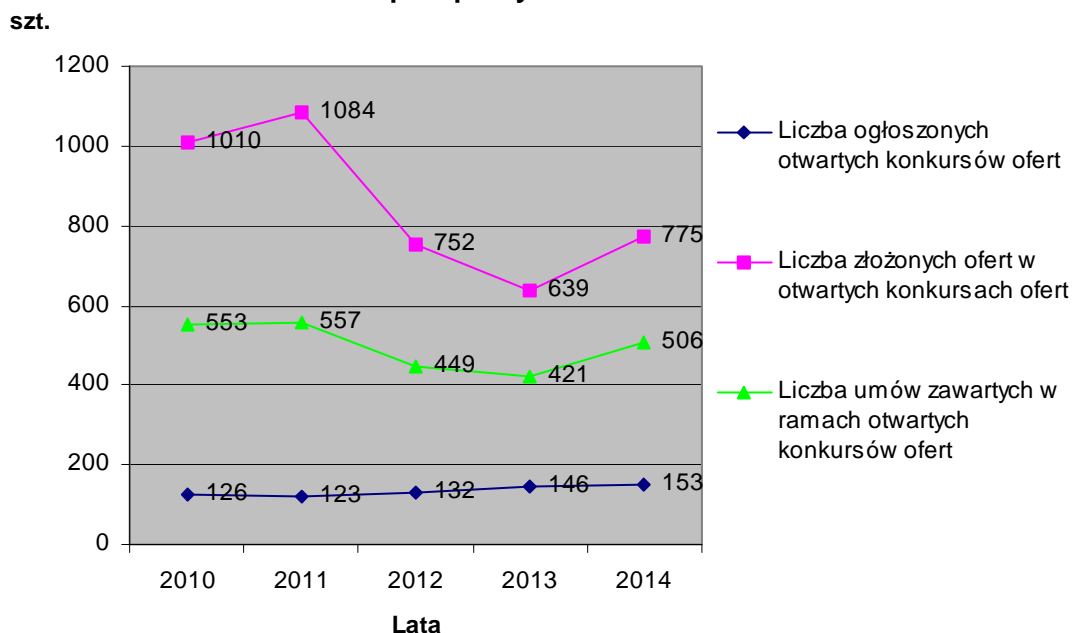

W porównaniu z 2013 r., w 2014 r. nastąpił wzrost ilości ogłaszanych konkurów, wraz ze wzrostem składanych ofert i zawieranych umów.

W 2014 r. ogłoszone zostały nowe otwarte konkursy ofert na zadania wieloletnie oraz podpisano nowe umowy wieloletnie dla zadań całorocznych w celu zapewnienia ciągłości świadczenia usług, tak ważnych w obszarze pomocy społecznej, takich jak: domy pomocy społecznej, centra wsparcia, prowadzenie mieszkań chronionych, poradnie rodzinne i profilaktyczne, kluby i świetlice środowiskowe, etc.

Liczba obowiązujących umów zawartych z organizacjami pozarządowymi w latach 2010 - 2014

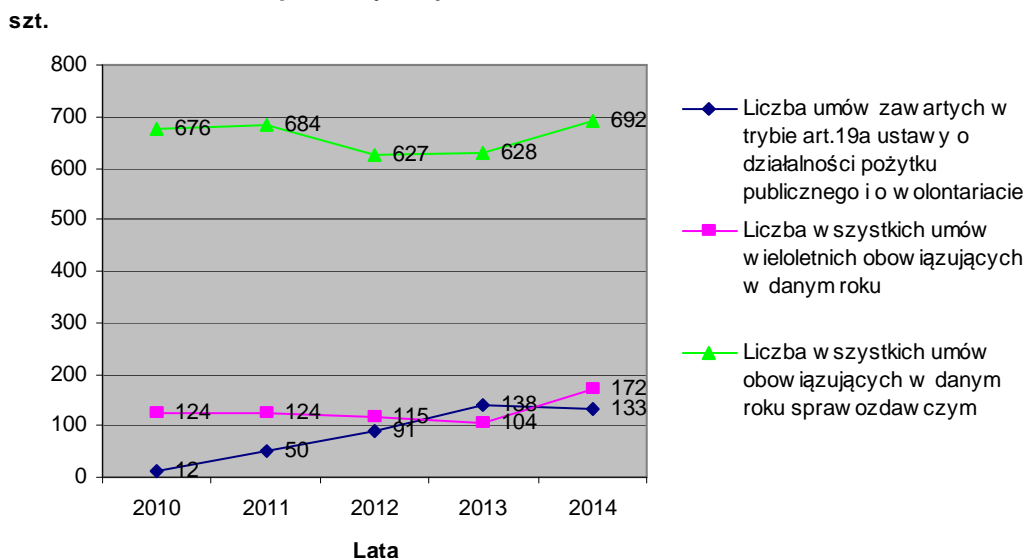

Wykres pokazuje, iż w dłuższej perspektywie ilość obowiązujących umów wykazuje nieznaczne wahania, tendencja ta jest spowodowana stopniowym przechodzeniem na zawieranie umów wieloletnich dla zadań, dla których jest to uzasadnione, tj.:

- dla zadań całorocznych w celu zapewnienia ciągłości świadczenia usług, w szczególności w zakresie pomocy społecznej,
- dla zadań sezonowych o określonej specyfice, dla których ważna jest nazwa i marka organizatora np. festiwal Nowe Horyzonty.

Analizując ilość zadań realizowanych w trybie art. 19a ustawy o działalności pożytku publicznego i o wolontariacie tj. z pominięciem otwartego konkursu ofert można sądzić, iż osiągnięty w ostatnich dwóch latach poziom utrzyma się. Przy takiej jak dotychczas ofercie ilości zadań konkursowych, ilość zadań realizowanych w trybie art. 19a stanowi wyraz nasycenia możliwości przerobowych realizacją zadań przez organizacje pozarządowe w tym trybie (tryb ten został wprowadzony przez ustawodawcę ustawą z dnia 22 stycznia 2010 r. o zmianie ustawy o działalności pożytku publicznego i o wolontariacie oraz niektórych innych ustaw (Dz. U. z 2010 r. Nr 28 poz. 146) i od początku poziom ten bardzo gwałtownie rósł.

WROCLAWSKIE CENTRUM WSPIERANIA ORGANIZACJI POZARZĄDOWYCH SEKTOR 3

Fundacja UMBRELLA prowadziła Wrocławskie Centrum Wspierania Organizacji Pozarządowych Sektor 3, które poprzez świadczone usługi przyczyniało się do usamodzielniania nowo powstałych organizacji oraz doskonalenia pracy organizacji już działających.

Wrocławskie Centrum Wspierania Organizacji Pozarządowych Sektor 3 było czynne od poniedziałku do czwartku w godzinach 9:00–20:00, a w piątki w godzinach 9:00–18:00. Niektóre wydarzenia organizowane przez Centrum lub inne podmioty odbywały się również w weekendy.

W Centrum Sektor 3 w 2014 r. miały miejsce wydarzenia oraz prowadzone były szkolenia, wyszczególnione w części poświęconej tematyce wydarzeń i szkoleń niniejszego dokumentu.

Statystykę działań w Centrum Sektor 3, skierowanych do organizacji pozarządowych w 2014 r. prezentuje poniższe zestawienie

	Doradztwo i konsultacje (liczba osób)	Liczba godzin		Wynajem sal		Stanowiska komputerowe (liczba osób, które skorzystały ze stanowiska)	Liczba organizacji, które skorzystały ze wsparcia
		doradztwa	konsultacji	ilość osób korzystających z sal	liczba udostępnień sal		
styczeń	126	85,5	38,75	1 832	141	98	89
luty	100	48,75	31,25	1 753	140	68	79
marzec	106	66,5	44	2 153	169	97	108
kwiecień	94	41	42	2 403	195	90	111
maj	78	43	40	1 792	158	42	106
czerwiec	79	35,5	32,5	1 914	139	48	95
lipiec	86	35,25	45,5	1 259	98	22	61
sierpień	34	18,75	41,5	1 100	91	20	63
wrzesień	98	41,75	55,5	1 869	161	35	86
październik	89	49,75	48,5	2 459	190	53	82
listopad	75	30,5	49	1 980	154	44	90
grudzień	76	35	50,5	1 434	121	18	73
Razem	1.041	531,25	519	21 948	1 757	635	1 043
Średnia miesięczna w okresie I-XII 2014	87	44	43	1 829	146	53	87

Ponadto, w Centrum Sektor 3 realizowane było zadanie pn. Pozarządowy Ośrodek Kariery

Statystyka działań Pozarządowego Ośrodka Kariery w Centrum Sektor 3 w 2014 r.				
	I-V	VI-IX	X-XII	Łącznie 2014
liczba ofert pracy, wolontariatu, staży, praktyk w organizacjach pozarządowych zgłoszonych do POK	22	8	8	38
liczba kandydatów do pracy, wolontariatu, staży, praktyk w organizacjach, którzy zgłosili się do POK	132	57	43	232
liczba osób, które podjęły pracę, wolontariat, staż lub praktykę zawodową	9	14	7	30
liczba osób, które skorzystały z porad POK	34	42	45	121
liczba godzin szkoleniowych	39	9	27	75
liczba uczestników szkoleń (ujęta w ogólnej liczbie szkoleń)	396	28	19	443

Pracownicy POK wzięli udział m.in. w następujących wydarzeniach, podnoszących ich wiedzę i kompetencje:

- 24-25 stycznia 2014 r. – udział w warsztacie wyjazdowym w ramach projektu "Aktywni i mobilni na rynku pracy", Drezno,
- 18 marca 2014 r. – udział w sympozjum „Partnerstwo lokalne na rzecz rozwoju rynku pracy oraz aktywnych form integracji społeczno-zawodowej – rola i znaczenie, wzmocnienie działań. Współpraca niemieckiego sektora publiczno-społecznego z sektorem biznesu”, Domasław/k. Wrocławia,
- 6 marca 2014 r. – udział w konferencji „Głos Biznesu: Różnorodność Inwestycją w Rozwój”, Centrum Konferencyjne WenderEDU, Wrocław,
- 25 marca 2014 r. – udział w debacie „Wygrany - Wygrany. O współpracy międzysektorowej”, Wrocław,
- 10-11 kwietnia 2014 r. – udział w warsztacie wyjazdowym w ramach projektu "Aktywni i mobilni na rynku pracy", Karpacz,
- 27 maja 2014 r. - udział w programie Akademia Doskonałego Projektu programu Kreatywnej Europy, Komponent Kultura,
- 29-30 maja 2014 r. – udział w konferencji „Wolontariat sportowy na Dolnym Śląsku – kierunki rozwoju”, Szklarska Poręba,
- 05-06 czerwca 2014 r. – udział w warsztacie wyjazdowym w ramach projektu "Aktywni i mobilni na rynku pracy", Karpacz,
- 24 czerwca 2014 r. - seminarium "Spróbujmy się zrozumieć" poświęcone tematyce aktywizacji zawodowej osób niedostępujących i niesłyszanych,
- 14 września 2014 r. - spotkanie inauguracyjne sieci Pozarządowych Instytucji Rynku Pracy, „Trzeci Sektor zmienia rynek pracy!”, Warszawa,
- 13-15 września 2014 r.- Ogólnopolskie Forum Inicjatyw Pozarządowych 2014, Warszawa,
- 19 września 2014 r. – Konferencja informacyjna na temat elastycznych form zatrudnienia "Bogactwo rozwiązań – kapitałem firmy", Wrocław,
- 21 września 2014 r. - WROCŁAWSKIE TARGI WOLONTARIATU 2014, Wrocław.

Kwota wypłacona w 2014 r. zgodnie z zawartą umową – 560 000 zł.

PROWADZENIE PLACÓWKI WSPARCIA DZIENNEGO W FORMIE KLUBU ŚRODOWISKOWEGO

W ramach zadania odbyła się jedna edycja konkursu. Łącznie wpłynęło 26 ofert, z czego podpisano 21 umów.

W **23** klubach środowiskowych prowadzonych przez organizacje pozarządowe na terenie Wrocławia objętych opieką było ok. **1 244** dzieci i młodzieży w wieku szkolnym.

Zadaniem klubów środowiskowych jest stwarzanie sytuacji, w których dzieci i młodzież: aktywnie rozwijają swoje zainteresowania, uczą się pozytywnych wzorców społecznych, rozwijają kreatywność, uczą się zachowań asertywnych, są przygotowywane do dokonywania właściwych wyborów w dalszym życiu oraz znajdują pomoc w nauce.

Program działania klubów środowiskowych obejmuje:

- tworzenie warunków do nauki oraz pomoc w nauce,
- wymianę doświadczeń i zdobytej wiedzy z kolegami,
- umożliwienie rozwoju, talentów i zainteresowań poprzez uczestnictwo w proponowanych zajęciach (m.in. teatralnych, muzycznych, plastycznych, sportowych, interdyscyplinarnych),
- kształtowanie postaw obywatelskich oraz zainteresowanie sprawami lokalnego środowiska,
- organizowanie wycieczek tematycznych, warsztatów/treningów rozwijających umiejętności psychospołeczne i interpersonalne,
- promocję zdrowia i profilaktykę uzależnień.

Kluby środowiskowe współpracują z rodzicami, opiekunami prawnymi oraz instytucjami je wspierającymi oraz z organizacjami pozarządowymi zajmującymi się podobnymi działaniami na rzecz dzieci i młodzieży.

Stowarzyszenie „Życ Inaczej” – miejsce realizacji zadania: ul. Kamieńskiego 10b. Klub czynny od poniedziałku do piątku w godz. 12:00-16:00. Liczba uczestników: **55**.

Zajęcia: integracyjno-sportowe, plastyczne, komputerowe, kącik nauki oraz gry i zabawy.
2. Zgromadzenie Sióstr Bożego Serca Jezusa - miejsce realizacji: ul. Kapitulna 4. Klub prowadzony był dla dzieci i młodzieży z niepełnoprawnością intelektualną. Klub środowiskowy Pozytywka przeznaczony dla dzieci w wieku 7 – 18 lat, w większości z zespołem Downa. Klub środowiskowy otwarty w środy i piątki w godz. 17–20. Liczba uczestników: **20**.

Zajęcia: warsztaty choreoterapii, warsztaty taneczne, warsztaty z ekspresji ruchu, warsztaty z gier i zabaw, warsztaty z pedagogiem i psychologiem, warsztaty z aerobiku z elementami kinezylogii edukacyjnej, warsztaty z aktywności ruchowej, warsztaty kulinarne, warsztaty plastyczne, warsztaty teatralne, warsztaty rytmiczno-ruchowe oraz warsztaty z tańca brzucha.

Stowarzyszenie „A Jednak” – miejsce realizacji zadania: Wejherowska 28, klub czynny od poniedziałku do piątku w godzinach 12.00-15.00. Klub dla osób niepełnosprawnych, którego działalność wspierała rozwój dzieci i młodzieży głęboko niepełnosprawnej intelektualnie poprzez zagospodarowanie czasu wolnego. Uczestnicy podejmowali aktywności właściwe dla ich indywidualnego poziomu funkcjonowania. W klubie zapisanych było **6** osób.

Zajęcia: manualne - uczestnicy poznali różne techniki plastyczne, kulinarne, terapeutyczne - wspomagano rozwój zaburzonych funkcji: koordynację wzrokowo-słuchowo-ruchową, opiekuńczo - wychowawcze, trening umiejętności społecznych i emocjonalnych, muzyczne z elementami muzykoterapii – zajęcia łączyły w sobie taniec, muzykowanie na instrumentach, śpiewanie, psychoruchowe, logopedyczne oraz terapii ruchu.

Stowarzyszenie Na Rzecz Promocji Zdrowia Curatus - miejsce realizacji: ul. Kleczkowska 5 oficyna. Klub czynny od poniedziałku do piątku w godz. 16:00-19:00. Liczba uczestników: **50**.

Zajęcia: ruchowe, sportowe, komputerowe, gry i zabawy, edukacyjne, integracyjne oraz fotograficzne.

„Jest Człowiek” - miejsce realizacji zadania ul. Parkowa 27. Klub dla dzieci i młodzieży niepełnosprawnej intelektualnie. Klub czynny od poniedziałku do piątku w godz. 12:00-16:00. Liczba uczestników **4**.

Główne zadanie klubu - objęcie dzieci i młodzieży działaniami opiekuńczymi, wychowawczymi i edukacyjnymi poprzez: pomoc w nauce, rozwój umiejętności interpersonalnych, rozwój zainteresowań i talentów, kształtowanie właściwych postaw i zachowań zdrowotnych i społecznych, poprawę sprawności fizycznej, organizację czasu wolnego.

Kościół Chrześcijan Baptystów I Zbór we Wrocławiu - miejsce realizacji zadania: ul. Kłodnicka 2. Klub był czynny raz w tygodniu – piątek w godzinach 15-19. Liczba uczestników: **50**.

Zajęcia: edukacyjno-wychowawcze – prowadzone w trzech grupach wiekowych w zależności od potrzeb i zainteresowań dzieci, warsztaty plastyczne, zajęcia komputerowe oraz zajęcia sportowe.

Fundacja Hobbit – miejsce realizacji zadania: Ośrodek przy pl. Św.Macieja 5A oraz przystań wodna „Marina Kozanów” ul. Połbina 1 we Wrocławiu. Klub czynny: poniedziałek, wtorek i piątek w godz. 15:30-20:00. Liczba uczestników: **60**.

Zajęcia: plastyczne, alpinistyczne, integracyjne, relaksacyjne, gry stolikowe, żeglarskie, survivalowe, origami oraz pomoc w odrabianiu lekcji.

Stowarzyszenie Żółty Parasol – miejsce realizacji zadania: ul. Nowowiejska 38. Klub czynny poniedziałki od 16:15-19:30, czwartki 16:30-18:30 oraz niedziela 14:00-17:00. Liczba uczestników: **50**.

Zajęcia: klubowa liga sportowa, fabryka inspiracji – warsztaty muzyczne, majsterkowanie, konwersacje językowe, dyskusyjny klub filmowy, zajęcia poświęcone realizacji autorskich pomysłów młodzieży, korepetycje oraz warsztaty teatralne.

Towarzystwo Kultury Czynnej - miejsce realizacji zadania: ul. Paulińska 4/8. Klub czynny od poniedziałku do czwartku w godz. 15:30-18:30. Liczba uczestników: **30**.

Zajęcia: teatralne, plastyczne, animacyjno-ruchowe, interdyscyplinarne, taneczne oraz pomoc w nauce.

Związek Harcerstwa Polskiego Chorągiew Dolnośląska – miejsce realizacji zadania: ul. Na Grobli 49 i SP nr 10 ul. Inflancka 13. Klub czynny: wtorki, środy w godz. 16:00-18:00 oraz w piątki w godz. 16:00-17:00 i soboty w godz. 14:00-16:00. Liczba uczestników: **100**.

Zajęcia: żeglarskie, regatowe, pomoc w nauce oraz plastyczne.

Fundacja „Kairos” - miejsce realizacji: ul. Sołtysowicka 15C. Klub czynny w piątki w godz. 15:00-19:00. Liczba uczestników: **27**.

Zajęcia: plastyczne, teatralne, modelarskie, gry logiczne, nauka języka angielskiego, gry i zabawy, filmowe, sportowo-rekreacyjne, komputerowe oraz warsztaty „zdrówko”.

Caritas Archidiecezji Wrocławskiej – miejsce realizacji zadania: ul. Jemiołowa 57 i ul. Słowińska 17. Klub czynny od poniedziałku do piątku w godz. 14:00-18:00. Liczba uczestników: **50**.

Zajęcia: dydaktyczno-wychowawcze, plastyczne, sportowe oraz komputerowe.

„Stowarzyszenie Przyjaciół Szkoły Przy Szkole Podstawowej Nr 19” – miejsce realizacji zadania: ul. Koszykarska 2/4. Klub czynny od poniedziałku do piątku w godz. 12:40 – 15:40. Liczba zapisanych do klubu: **267**.

Zajęcia: komputerowe, gier logicznych, gry i zabawy sportowe, zabaw matematycznych, pomoc w nauce, plastyczne, logopedyczne, „sprawne ręce i coś więcej”, gimnastyczno-ruchowe, ekologiczno-przyrodnicze oraz socjoterapeutyczne.

Stowarzyszenie Kultury Fizycznej Klub Sportów Wodnych i Rowerowych Pegaz - miejsce realizacji zadania: ul. Pałucka 65b. Klub czynny od poniedziałku do piątku w godz. 15:30-18:30. Liczba uczestników: **25**.

Zajęcia: edukacyjne, plastyczne, muzyczne, sportowo-rekreacyjne, organizacja czasu wolnego poprzez realizację twórczego myślenia w formie warsztatów tematycznych, konkursów, quizów, zabaw tematycznych i okolicznościowych, turniejów, pogadanek wystaw.

„Kierunek Przygoda” – miejsce realizacji zadania: SP 118 ul. Bulwar Ikara 19, SP 37 ul. Sarbinowska 10, SP 113 ul. Zemska 16c. Klub czynny od poniedziałku do piątku w godz. 15:00-17:30. Liczba uczestników: **240**.

Zajęcia: muzyczno-wokalne – pogłębienie form śpiewu zespołowego, interdyscyplinarne - zajęcia uczyły służby Bogu i ojczyźnie, pomocy niesionej bliźnim, rycerskiego postępowania, prawdomówności, szanowania i dążenia do stawania się coraz lepszym, plastyczne oraz techniczne.

Fundacja Alert – miejsce realizacji zadania: Dworcowa 10. Klub czynny od poniedziałku do piątku w godz. 13:00-17:00. Liczba uczestników: **53**.

Zajęcia: odrabianie lekcji i pomoc w nauce, plastyczne, komputerowe oraz gry i zabawy.
Stowarzyszenie Druga Runda – miejsce realizacji zadania: SP nr 10 ul. inflancka 13, ZP nr 98 ul. Sycowska 22a. Klub czynny w poniedziałki, wtorki, środy i piątki w godz. 12:30–16:30. Liczba uczestników: **38**.

Zajęcia: sportowe oraz gry planszowe.

Gry cieszące się największą popularnością: Jungle Speed, Speed Cups, Grand Prix, Magiczny Labirynt, Super Farmer.

Fundacja „Dajmy Szansę” – miejsce realizacji zadania: ul. Piłsudskiego 97. Klub czynny we wtorki i czwartki w godz. 16:00-19:00. Liczba uczestników: **15**.

Zajęcia: pomoc w nauce, gry i zabawy, zajęcia psycho-edukacyjne, socjoterapeutyczne oraz komputerowe.

Rzymsko-Katolicka Parafia p.w. Ducha Świętego – miejsce realizacji zadania: ul. Bardzka 2/4. Klub czynny od poniedziałku do piątku w godz. 15:00–19:00. Liczba uczestników: **20**.

Zajęcia: edukacyjne, artystyczne, komputerowe, manualne, gry i zabawy sportowe, muzyczne oraz dydaktyczno-wychowawcze.

Fundacja „Młodzież dla Chrystusa – Polska” – miejsce realizacji zadania: ul. Traugutta 85/87. Klub czynny w poniedziałki w godz. 15:30–19:30. Liczba uczestników: **40**.

Zajęcia: integracyjne, gry i zabawy, taneczny angielski, sportowe oraz „strukturki z tekturki”.

Stowarzyszenie Klubów Środowiskowych „Azyl” – miejsce realizacji zadania: ul. Sztabowa 71. Klub czynny w środy, czwartki, piątki i soboty w godz. 17:00-20:00. Liczba uczestników: **40**.

Zajęcia: gry planszowe, sportowe, plastyczne, florystyczne, konserwatorskie, muzyczne oraz psycho-korekcyjne.

Kwota wypłacona w 2014 r. zgodnie z zawartymi umowami – 894 290 zł, w tym dotacje na inwestycje – 115 290 zł.

WSPARCIE MERYTORYCZNE I ORGANIZACYJNE ORGANIZACJI POZARZĄDOWYCH PROWADZĄCYCH PLACÓWKI WSPARCIA DZIENNEGO W FORMIE KLUBÓW I ŚWIETLIC ŚRODOWISKOWYCH – II EDYCJA

Głównymi celami konkursu była:

- organizacja konsultacji merytorycznych oraz szkoleń specjalistycznych dla liderów placówek wsparcia dziennego w formie świetlic i klubów środowiskowych,
- organizacja cyklicznych imprez dla dzieci i młodzieży uczęszczających do placówek wsparcia dziennego w formie świetlic i klubów środowiskowych,
- integracja i wymiana doświadczeń klubów i świetlic środowiskowych,
- tworzenie wspólnych dla klubów i świetlic obszarów działań.

Konkurs skierowany był do:

- liderów placówek wsparcia dziennego prowadzonych w formie świetlic i klubów środowiskowych działających na terenie Wrocławia,
- dzieci i młodzieży uczęszczających do świetlic i klubów środowiskowych podczas organizowanych imprez.

W ramach realizacji zadania prowadzona była strona internetowa, na której wymieniano doświadczenia oraz informowano o wydarzeniach realizowanych przez świetlice i kluby środowiskowe w ramach projektu. W czasie trwania zadania odbywały się spotkania, na których były poruszane tematy dotyczące wymiany doświadczeń oraz problemów pojawiających się w czasie prowadzenia działań w świetlicach i klubach. Przygotowano plany wspólnie organizowanych spotkań festynów.

W ramach realizacji zadania zorganizowano następujące szkolenia, warsztaty oraz imprezy integrujące środowisko klubów i świetlic środowiskowych:

- szkolenie prawne,
- szkolenie z zakresu pierwszej pomocy,
- warsztaty z tańców integracyjnych,
- szkolenie z zasad bezpieczeństwa spędzania czasu wolnego nad wodą i na wodzie,

- szkolenie współpraca organizacji pozarządowych z samorządem lokalnym,
 - festyn z okazji dnia dziecka,
 - warsztaty szkoleniowe będące wymianą doświadczeń między klubami,
 - wyjazd szkoleniowo integracyjny,
 - Choinka marzeń – zorganizowano integracyjne spotkanie świetlic i klubów środowiskowych. W świątecznej atmosferze kolęd i przyjaźni dzieci wspólnie dekorowały choinkę,
 - Wigilijna integracja świetlic i klubów środowiskowych.
- Kwota wypłacona w 2014 r. zgodnie z zawartą umową – 60 900 zł.

ORGANIZACJA WYPOCZYNKU DZIECI I MŁODZIEŻY - WYJAZDOWE LATO 2014

W konkursie złożonych zostało 30 ofert konkursowych. Podpisano 20 umów dotacyjnych. Dwie organizacje, którym przyznano dotacje, zrezygnowały z organizacji wypoczynku przed podpisaniem umów. W wypoczynku wzięło udział **1 456** uczestników, średnia kwota dofinansowania na jedno dziecko wyniosła – **411,04 zł**.

Zadanie polegało na zorganizowaniu wyjazdowych form wypoczynku dla dzieci i młodzieży z wrocławskich szkół podstawowych, gimnazjalnych i ponadgimnazjalnych, w szczególności dla dzieci i młodzieży ze środowisk patologicznych, z uwzględnieniem zajęć programowych z zakresu profilaktyki antyalkoholowej, przeciwdziałania uzależnieniom oraz poprawy zdrowia i kondycji fizycznej.

Uczestnikami zadania były dzieci i młodzież w wieku od 6 do 19 lat (w przypadku dzieci i młodzieży niepełnosprawnej do 26 lat). Wypoczynek zorganizowany był na terenie całego kraju, największą popularnością cieszyło się Pomorze i Ziemia Lubuska, m.in.: Łeba, Dąbki, Świątoustcie, Darłówko, Ustka, Strzelce Krajeńskie, Pszczew.

W ramach wypoczynku dzieci i młodzież uczestniczyły w:

- zajęciach programowych z zakresu profilaktyki antyalkoholowej, przeciwdziałania uzależnieniom, w formie warsztatów, pogadarek i prelekcji, konkursów,
- zajęciach edukacyjnych o szerokiej tematyce,
- wycieczkach turystyczno - krajoznawczych: autokarowych, rowerowych, pieszych, statkiem oraz wyjściach kulturalno – oświatowych,
- grach, zabawach, konkursach i zajęciach integracyjnych,
- zajęciach sportowo – rekreacyjnych,
- zajęciach tematycznych m. in.: plastycznych, muzycznych, teatralnych, tanecznych, językowych.

Zorganizowany wypoczynek dla dzieci i młodzieży pozwolił na konstruktywne i bezpieczne spędzenie wolnego czasu. Dzieci mogły poznać alternatywne sposoby spędzenia czasu wolnego podczas wakacji.

Zajęcia profilaktyczne w ramach wypoczynku wzbogaciły wiedzę i świadomość uczestników na temat uzależnień oraz zagrożeń wynikających ze spożywania substancji psychoaktywnych, nauczyły umiejętności efektywnego odmawiania używek. Pozostałe zajęcia w ramach wypoczynku dały uczestnikom możliwość poszerzenia własnej wiedzy, zainteresowań i zdolności, nabycia i rozwinięcia umiejętności współpracy w grupie, podniesienia poczucia własnej wartości, poprawy kondycji fizycznej i zdrowia. Pomagały rozwijać pamięć i wyobraźnię, uczyły kreatywności, zdrowej rywalizacji oraz jak odnaleźć swoją rolę w społeczeństwie i rodzinie. Pozwoliły również zminimalizować negatywne zachowania i postawy dzieci i młodzieży nabyte w środowiskach patologicznych, tj.: agresja bierna, czynna, zachowania buntownicze itp.

Dodatkowo wypoczynek wzbogaciły liczne wycieczki i atrakcje, które podniosły świadomość dzieci i młodzieży na temat regionów Polski jako obszarów atrakcyjnych pod względem kulturowym, krajobrazowym i turystycznym.

Kwota dotacji wypłaconych w 2014 r. zgodnie z zawartymi umowami wyniosła 598 475 zł.

WROCLAWSKI OŚRODEK POMOCY OSOBOM NIETRZEŻYMYM

Aspekt prawny

Z dniem 1 stycznia 2014 r. weszła w życie nowelizacja ustawy z dnia 26 października 1982 r. o wychowaniu w trzeźwości i przeciwdziałaniu alkoholizmowi (Dz. U. z 2012 r. poz. 1356 z późn. zm.). Zmiana ta dawała podstawę do m.in. pobierania opłat od osób doprowadzonych do wytrzeźwienia we WrOPON. Na podstawie tych zmian, Rada Miejska Wrocławia w dniu 22 maja 2014 r. podjęła Uchwałę nr LVIII/1489/14 w sprawie ustalenia opłat za pobyt we Wrocławskim Ośrodku Pomocy Osobom Nietrzeźwym, ogłoszona w Dzienniku Urzędowym Województwa Dolnośląskiego w dniu 2 czerwca 2014 r.

Niestety Minister właściwy do spraw zdrowia do dnia 31 grudnia 2014 r. nie wydał (nie ma publikacji na ten dzień) rozporządzenia w oparciu o art. 42³ ww. ustawy. Skutkować to może trudnościami we funkcjonowaniu WrOPON w 2015 r. np. w nabywaniu niezbędnych leków, gdyż traci ważność dotychczasowe Rozporządzenie Ministra Zdrowia z dnia 4 lutego 2014 r. w sprawie doprowadzenia, przyjmowania i zwalniania osób w stanie nietrzeźwości oraz organizacji izb wytrzeźwień i placówek utworzonych lub wskazanych przez jednostkę samorządu terytorialnego (Dz. U. 2004 r. nr 20 poz. 192 z późn. zm.), zgodnie z art. 3 ustawy z dnia 4 stycznia 2013 r. o zmianie ustawy o wychowaniu w trzeźwości i przeciwdziałaniu alkoholizmowi (Dz. U. z 2013 r. poz.1563).

Zakres i rezultaty działalności WrOPON w 2014 r.

W 2014 r. Wrocławski Ośrodek Pomocy Osobom Nietrzeźwym miał **10 047** przyjęć i **206** odmów przyjęć, w tym:

Dział – Izba Wytrzeźwień, przyjął do wytrzeźwienia 7 092 osoby:

- 6 074 osoby to mężczyźni:
 - 18 nieletnich,
 - 493 w wieku od 18 do 25 lat,
 - 577 w wieku od 25 do 30 lat,
 - 2 685 wieku od 30 do 50 lat,
 - 2 301 wieku powyżej 50 lat;
- 1 018 osób to kobiety co stanowi 14,3 % osób przyjętych w tym dziale:
 - 5 nieletnich,
 - 104 w wieku od 18 do 25 lat,
 - 107 w wieku od 25 do 30 lat,
 - 409 wieku od 30 do 50 lat,
 - 393 wieku powyżej 50 lat;
- Według częstości pobytów:
 - 3 430 osób przebywało 1 raz,
 - 577 osób 2 razy,
 - 235 osób 3 razy,
 - 379 osób więcej niż 3 razy;

Spośród mężczyzn rekordzista był doprowadzany do wytrzeźwienia 112 razy, spośród kobiet – 14 razy.
- Ze względu na grupy zatrudniania, ma to znaczenie ze względu na ściągalność odpłatności:
 - 2 970 brak danych,
 - 1 946 bezrobotni,
 - 1 193 pracujący,
 - 808 emeryci,
 - 169 studenci i uczniowie,
 - 6 inne;
- najwyższy odczyt alkometru – 8,7 %;
 - najstarsza osoba doprowadzona do wytrzeźwienia urodziła się 1927 r., najmłodsza 2000 r.;
 - główne przyczyn doprowadzenia (u jednej osoby może występować więcej niż jedna przyczyna) to:
 - interwencja/leżący w miejscu publicznym 6 346 osób,

- awantura/przemoc domowa 1 734 osoby,
- 345 próby samobójcze;
- 206 osób skierowano na konsultacje psychiatryczne.

Każda osoba doprowadzona do Działu - Izba Wytrzeźwień poddawana jest niezwłocznie badaniom na zawartość alkoholu w wydychanym powietrzu i badaniom lekarskim.

Osoby doprowadzone do wytrzeźwienia namawiane są do korzystania z odzieży zamiennej w trakcie pobytu i w większości przypadków z tego korzystają. W trakcie pobytu mogą korzystać, bez ograniczeń z wody źródlanej lub ciepłej herbaty/kawy zbożowej. Ma to istotne znaczenie na prawidłowy przebieg procesu trzeźwienia. Osoby dłużej przebywające mogą również otrzymać ciepłą zupę, w naczyniach jednorazowych lub herbatniki/suchary.

Dział Pomocy Osobom Bezdomnym – przyjął **2 955** osób. Dla osób bezdomnych funkcjonuje podręczny magazyn odzieżowy. Dla nich w szczególności oferowane są w okresie niskich temperatur powietrza ciepłe zupy lub posiłki (kubki ekspresowe) z ziemniakami lub makaronem a także ciepła herbata/kawa zbożowa. Często dla tych osób są to jedyne ciepłe posiłki w ciągu doby.

Z kąpeli skorzystało **527** osób. Odzież wydano dla **507** osób. Z ciepłych posiłków **368** osób. Przy niesieniu pomocy osobom bezdomnym WrOPON współpracuje z Kołem Wrocławskim Towarzystwa Pomocy im. św. Brata Alberta oraz Miejskim Ośrodkiem Pomocy Społecznej, w szczególności ze Zespołem ds. Osób Bezdomnych i Uchodźców.

Dział Przerwywania Ciągów Alkoholowych – przyjął **5 osób**, które po opuszczeniu podjęły terapię długoterminową w placówkach publicznych/ odwykowych. Na obsłużenie większej ilości osób zabrakło środków finansowych.

Osoby doprowadzone do wytrzeźwienia, niezależnie od działu, w którym przebywały motywowane są do zmiany trybu życia. Z działań motywacyjno-terapeutycznych skorzystało w 2014 r. **328 osób**. 54 osoby skorzystały z poradnictwa tylko raz; 84 osoby były wielokrotnie a 190 osób uczestniczyło w terapii alkoholowej.

WrOPON prowadzi również działania o charakterze profilaktycznym, adresowane dla młodzieży szkolnej, jak i do określonych grup zawodowych lub instytucji. Z tej oferty skorzystały 4 placówki szkolne – łącznie 116 uczniów. Jedna grupa studentów – 12 osób, dwie grupy kuratorów sądowych/zawodowych – 26 osób oraz 54 pracowników socjalnych z MOPS. Z doświadczeniem WrOPON w zakresie pomocy osobom nietrzeźwym skorzystała również Gminna Komisja Rozwiązywania Problemów Alkoholowych w Prusicach, w trakcie wizyty przy ul. Sokolniczej 14-18.

Na terenie WrOPON prowadzone były również działania dla młodzieży objętej systemem pieczy zastępczej i przebywającej w mieszkaniach dla usamodzielnienia lub placówkach opiekuńczo – wychowawczych na terenie Wrocławia – łącznie skorzystało 9 grup.

Przedstawiciel WrOPON uczestniczył również w konferencji dla pracowników służb więziennych, na której prezentował działalność tej placówki, a także w konferencji w Prusicach zorganizowanej przez Pełnomocnika ds. rozwiązywania problemów alkoholowych oraz Stowarzyszenie – Aktywni Lokalnie z Raszowa k/ Trzebnicy.

Do innych działań profilaktycznych należy zaliczyć możliwość przeprowadzenia we WrOPON bezpłatnego badania alkometrem certyfikowanym dla mieszkańców Wrocławia i z tej możliwości w 2014 r. skorzystało **1 407 osób** (w 2013 r.- 313 osób), tylko w Nowy Rok tj. 1 stycznia 2014 r. z badań skorzystało 86 osób. Poza tym dla mieszkańców Wrocławia udostępniane są prysznice i z takich zabiegów higieniczno-sanitarnych skorzystało w 2014 r. – **1 166 osób** (w 2013 r. – 295 osób). Osoby korzystające z tej formy pomocy mogą uzyskać ręcznik i szare mydło. We WrOPON, na podstawie Porozumienia nr 3/2013 z dnia 1 sierpnia 2013 r. zawartego z Komendantem Wojewódzkim Policji, przeprowadzono przez lekarzy **4 137** badań do PdOZ (w 2013 r. – 2 701), co ma znaczenie dla bezpieczeństwa miasta, gdyż dzięki temu, policja oszczędza ok. **8 000 godzin**, które mogą być wykorzystane dla interwencji na terenie Wrocławia.

Należy także podkreślić współpracę ze Stowarzyszenie Pomocy „Ludzie Ludziom”, w ramach prowadzonego przez tę organizację projektu „Per Saldo”, we WrOPON odpracowywane są kary wykonywania prac społecznie użytecznych, co pomaga, przede wszystkim w utrzymaniu Ośrodka w odpowiednim stanie czystości.

Dochody WrOPON w 2014 r. – 498 146,30 zł. Kwota wypłacona w 2014 r. zgodnie z zawartymi umowami wynosi 1 600 000 zł oraz 200 000 zł.

ZAJEZDNIA PROJEKTÓW WIELOKULTUROWYCH - WSPARCIE TECHNICZNE, PRACE ADAPTACYJNE ORAZ WYPOSAŻENIE POMIESZCZEŃ PRZYGOTOWANIE MIEJSCA DO PROWADZENIA M.IN. CENTRUM WOLONTARIATU AKCYJNEGO – III etap - CENTRUM DS. KATASTROF I KLĘSK ŻYWIŁOWYCH - "TRATWA"

Modernizacja pomieszczeń oraz malowanie elewacji Pracowni projektów Międzykulturowych „Zajezdnia” na potrzeby Centrum Wolontariatu Akcyjnego. Projekt ma na celu stworzenie odpowiedniego zaplecza infrastrukturalnego w budynku „Zajezdnia” dla realizacji imprez we Wrocławiu z udziałem wolontariuszy.

Kwota wypłacona w 2014 r. zgodnie z zawartą umową – 100 000 zł.

REALIZACJA ZADAŃ W RAMACH PROJEKTÓW WSPÓŁFINANSOWANYCH ZE ŚRODKÓW UNIJNYCH LUB INNYCH ZEWNĘTRZNYCH INSTRUMENTÓW FINANSOWYCH W ROKU 2014

„Kierunek Przygoda” – projekt pt „Wesołe jest wspólne życie maluszka i staruszka” - aktywność społeczną promującą integrację międzypokoleniową. Projekt zakładał zwiększenie aktywności osób po 60 roku życia, podtrzymywanie więzi społecznych i komunikacji międzyludzkiej poprzez kontakty seniorów z młodszymi członkami społeczeństwa, pogłębienie wiedzy na temat zmian społecznych zachodzących wraz z wiekiem.

Kwota wypłacona w 2014 r. zgodnie z zawartą umową – 9 100 zł.

REALIZACJA ZADAŃ W RAMACH PROJEKTÓW WSPÓŁFINANSOWANYCH ZE ŚRODKÓW UNIJNYCH LUB INNYCH ZEWNĘTRZNYCH INSTRUMENTÓW FINANSOWYCH W ROKU 2014 – II EDYCJA

Wrocławska Inicjatywa Rowerowa: Projekt pt; „Rowerowa sieć partycypacji społecznej w polityce transportowej” to kompleksowy pakiet działań dla podniesienia efektywności udziału społecznego w polityce rowerowej, polegał na wsparciu aktywności obywatelskiej w celu uzyskania przełomowej i trwałej zmiany w jakości współpracy międzysektorowej dla poprawy zarządzania politykami rowerowymi w miastach, w tym we Wrocławiu.

Kwota wypłacona w 2014 r. zgodnie z zawartą umową – 20 820 zł.

CENTRUM ORGANIZACJI POZARZĄDOWYCH - PAULIŃSKA

Fundacja Przemian Społecznych – Zmiana – Wsparcie wrocławskich organizacji pozarządowych poprzez prowadzenie Centrum Organizacji Pozarządowych Paulińska 4. Centrum Paulińska stanowi zaplecze infrastrukturalne dla 10 organizacji.

Celem Centrum jest zapewnienie infrastruktury lokalowej dla organizacji pozarządowych, prowadzących działalność w różnych obszarach społecznych. Działalność Centrum wpisuje się w zapotrzebowanie na projekty społeczne, służące aktywizacji społecznej mieszkańców Nadodrza. Działalność Centrum stanowi jednocześnie cenne uzupełnienie dla działań rewitalizacyjnych, prowadzonych przez Miasto w rejonie Nadodrza.

Kwota wypłacona w 2014 r. zgodnie z zawartą umową – 20 000 zł.

WSPARCIE TECHNICZNE OŚRODKA REHABILITACYJNO-EDUKACYJNEGO DLA DZIECI NIEPEŁNOSPRAWNYCH

Dolnośląskie Stowarzyszenie Pomocy Dzieciom i Młodzieży z MPDZ „Ostoja” – Ośrodek Rehabilitacyjno – Edukacyjny dla dzieci niepełnosprawnych funkcjonuje w budynku przy ul. Górnickiego 37a, projekt ten przewidywał: wymianę i modernizację instalacji ciepłej i zimnej wody użytkowej oraz kanalizacji sanitarnej wraz z instalacją zestawu rozdzielczego instalacji c.o., remont pokrycia dachowego.

Kwota wypłacona w 2014 r. zgodnie z zawartą umową – 555 000 zł.

ZADANIA Z ZAKRESU EDUKACJI DLA DZIECI I MŁODZIEŻY

DODATKOWE ZAJĘCIA POZALEKCYJNE DLA DZIECI I MŁODZIEŻY

Celem realizacji zadania było podnoszenie poziomu wiedzy i umiejętności, rozwijanie kreatywności, zainteresowań i uzdolnień dzieci i młodzieży poprzez uczestnictwo w zajęciach dodatkowych popularyzujących osiągnięcia nauki/kultury/wolontariatu.

Realizacja projektów odbywała się w czasie wolnym od obowiązkowych zajęć edukacyjnych jako zajęcia dodatkowe (pozalekcyjne, pozaszkolne) w formach aktywnych. W ramach projektów realizowano zajęcia rozwijające aktywność, zainteresowania, uzdolnienia m.in. w dziedzinach:

- społecznej, w tym wolontariat, pogotowie uczniowskie,
- naukowej, w tym z zakresu nauk ścisłych (zabawy matematyczne, nauka programowania), zajęcia logorytmiczne, ekologiczne (recykling odpadów elektronicznych, przyrodnicze zajęcia terenowe i stacjonarne zajęcia ekorozwojowe),
- artystycznej, w tym origami płaskie, warsztaty artystyczne (ceramiczne, graficzne, malarskie, plastyczne i teatralne), warsztaty z rękodzieła tradycyjnego z różnych kultur (biżuteria łemkowska, tkactwo na minikrosnach, wycinanki kurpiowskie i łowickie, filcowanie, wyplatanie sznurów metodą średniowieczną, kwiaty z bibuły), warsztaty instrumentalne z wykorzystaniem starych instrumentów, muzykoterapia, warsztaty fotograficzne, pantomima, zajęcia taneczne – nauka tańców i przyśpiewek ludowych, zajęcia muzyczne – zajęcia grupowej emisji głosu,
- sportowo-rekreacyjnej, w tym zajęcia żeglarskie, survivalowe, kajakowe, mororowodne.

Zajęcia dostosowano do wieku, potrzeb rozwojowych, aspiracji i problemów uczestników zadania.

Zawarto 12 umów dotacyjnych na realizację projektów w okresie 10 marca–31 grudnia 2014 r.

Łączna liczba uczestników - **8 965**.

Kwota wypłacona w 2014 r. zgodnie z zawartą umową – 225 000 zł.

EDUKACJA EKOLOGICZNA DZIECI I MŁODZIEŻY

KAMPANIA EDUKACYJNA „MOJE MIASTO – CZYSTE MIASTO”

Celem realizacji zadania była poprawa stanu porządkowego Miasta poprzez zmianę zachowań mieszkańców i uświadomienie osobistej odpowiedzialności za czystość Wrocławia.

Konkurs był spójny merytorycznie z założeniami planowanego przez Miasto projektu edukacyjnego „Moje Miasto – Czyste Miasto”, który ma obejmować kampanię edukacyjną promującą postawy odpowiedzialności za stan porządkowy miasta we wszystkich grupach wiekowych ze szczególnym uwzględnieniem dzieci i młodzieży.

Realizacja zadania zakładała poprawę czystości Wrocławia w wyniku zwiększenia świadomości mieszkańców w zakresie własnej odpowiedzialności za porządek w mieście poprzez propagowanie właściwych zachowań (wrzucanie śmieci do koszy ulicznych a nie na ulicę, właściwa segregacja odpadów i dbałość o porządek w miejscach gromadzenia odpadów, sprzątanie po psach, nienaklejanie plakatów i ogłoszeń w miejscach na ten cel nieprzeznaczonych, nieniszczenie elewacji budynków poprzez wykonywanie graffiti, rysunków i napisów - ze szczególnym uwzględnieniem młodzieży gimnazjalnej, nieniszczenie i niezaśmiecanie taboru komunikacji miejskiej) oraz negowanie działań niewłaściwych.

Zadanie przyjęte do realizacji pn.: „Moje miasto - czyste miasto. Zajęcia edukacyjne w EkoCentrum Wrocław” miały na celu propagowanie pozytywnych postaw dotyczących odpowiedzialności za czystość w mieście wśród dzieci i młodzieży. Jego odbiorcami były dzieci i młodzież z wrocławskich szkół i placówek, a także nauczyciele i opiekunowie. Pośrednio odbiorcami zadania byli także mieszkańcy Wrocławia, głównie jako rodziny, sąsiedzi bezpośrednich odbiorców zadania. Działania przewidziane w projekcie skupiały się na wypracowaniu atrakcyjnych narzędzi edukacyjnych służących do przekazywania treści związanych z czystością w mieście, prowadzeniu warsztatów dla nauczycieli, dzieci

i młodzieży (Śmiecie odpada oraz Wrocław - naturalnie piękny) oraz przeprowadzeniu dwóch akcji Moje miasto - czyste miasto podczas imprez lokalnych we Wrocławiu. Zawarto 1 umowę na realizację projektu w okresie od 1 kwietnia 2014 r. do 31 grudnia 2014 r.

Łączna liczba uczestników – **680**.

Kwota wypłacona w 2014 r. zgodnie z zawartą umową – 37 790 zł.

AKTYWIZACJA MŁODZIEŻY DO DZIAŁAŃ ZWIĄZANYCH Z MŁODZIEŻOWYM BUDŻETEM OBYWATELSKIM

Celem realizacji zadania było wspomaganie działań związanych z Młodzieżowym Budżetem Obywatelskim, wzmocnienie postaw obywatelskich młodzieży oraz promocja wolontariatu.

Młodzieżowy Budżet Obywatelski to nowoczesna formuła wspierania aktywności społecznej i obywatelskiej młodzieży oraz wzmocnienia kluczowych kompetencji – współpracy w zespole, działania projektowego, przedsiębiorczości – poprzez wykorzystanie metodyki edukacji pozaformalnej: uczenia się przez działanie i partycypację.

Adresatem zadania była młodzież w wieku do 21 roku życia.

Zadanie przyjęte do realizacji to projekt, którego głównym celem było wzmocnienie postaw obywatelskich wśród młodzieży poprzez organizację konkursu i wsparcie realizacji projektów nieformalnych grup młodzieżowych. W ramach zadania zorganizowano konkurs na realizację samodzielnych projektów i inicjatyw społecznych na rzecz lokalnych społeczności Wrocławia przez nieformalne grupy młodzieżowe, któremu towarzyszyły działania wspierające młodzież w ramach realizacji projektów. Konkurs wsparty został działaniami promocyjno – informacyjnymi, a młodzieżowe grupy uzyskały wsparcie merytoryczne, logistyczne i finansowe w realizacji swoich pomysłów. W ramach zadania zrealizowano **29** autorskich projektów, a każdy z nich dofinansowano w kwocie maksimum 1 000 zł. Przebieg i efekty wszystkich projektów prezentowano na bieżąco na stronie internetowej www.ies.org.pl oraz na profilu www.facebook.com/iesorgpl. Młodzieżowy budżet obywatelski Wrocławia to projekt, który poprzez wykorzystanie metod edukacji pozaformalnej: uczenia się przez działanie i partycypację wspierał aktywność społeczną i obywatelską młodzieży oraz rozwój kompetencji kluczowych, takich jak współpraca w zespole, działanie projektowe oraz przedsiębiorczość.

Wykaz zgłoszonych projektów:

tytuł projektu	opis projektu	grupa
W szachy grasz, tęgi umysł masz	Projekt realizowany w Świetlicy Środowiskowej Tobiaszki. W listopadzie warsztaty gry w szachy dla dzieci ze szkoły podstawowej. Nauka gry na szachownicy dla trzech graczy. W grudniu turniej dla dzieci z warsztatów oraz osób zaproszonych.	grupa działająca przy Świetlicy Środowiskowej Tobiaszki
Druga Strona – Internetowe Czasopismo Międzyszkolne	Utworzenie strony internetowej, na której młodzi ludzie mogą dzielić się swoją twórczością, poglądami, tworzyć społeczność oraz czytać artykuły na interesujące ich tematy. Jest to miejsce, w którym można przeczytać ciekawą prozę, artykuły o różnej tematyce, recenzje z dziedziny kultury, poezję, poznać nowe przepisy kulinarne, podzielić się swoją twórczością, podyskutować o czyjejs twórczości.	grupa nieformalna
Zjazd Gwiazd – przegląd talentów	Projekt skierowany do dzieci i młodzieży z jednej z wrocławskich świetlic środowiskowych oraz dzieci uczęszczających do szkoły podstawowej przy Dziennym Ośrodku Psychiatrii i Zaburzeń Mowy dla Dzieci i Młodzieży a także dla mieszkańców domu pomocy ARKA – osób niepełnosprawnych umysłowo	grupa działająca przy Świetlicy Środowiskowej Tobiaszki

Mikołajkowe zawody na ergometrach wioślarskich dla uczniów X LO we Wrocławiu	Zawody odbyły się w LO nr X we Wrocławiu w dniu 4 grudnia 2014 roku. Odbyły się również warsztaty w ramach zajęć pozalekcyjnych, podczas których prowadzono naukę prawidłowego wiosłowania i podnosiły sprawność fizyczną uczestników.	grupa nieformalna
Mikołajkowe potyczki w GM 2	Zawody sportowe w Gimnazjum nr 2, które odbyły się 4 grudnia.	grupa nieformalna
Sport, muzyka i rekreacja, to nasza motywacja	Cykl zajęć dla młodych ludzi, m.in. zawody sportowe w różnych dyscyplinach sportowych, domowe kino, karaoke. Całość odbyła się na Praczech Odrzańskich w świetlicy środowiskowej oraz sali sportowej. Zajęcia rozpoczęły się 20 listopada a zakończyły dyskoteką 6 grudnia.	grupa działająca przy świetlicy środowiskowej na Praczech Odrzańskich
Warsztaty na ergometrach oraz andrzejkowe i mikołajkowe zawody dla uczniów Gimnazjum nr 15 im Profesorów Lwowskich	W listopadzie odbyły się warsztaty na ergometrach wioślarskich w Gimnazjum nr 15 we Wrocławiu. 28 listopada miały miejsce andrzejkowe zawody indywidualne a 5 grudnia mikołajkowe zawody dla zespołów.	grupa z klubu wioślarskiego Pegaz
Mikołajkowy Turniej Piłki Nożnej	Gimnazjaliści przygotowali turniej piłki nożnej dla Szkoły Podstawowej nr 2 we Wrocławiu. Całość odbyła się w tygodniu poprzedzającym mikołajki.	grupa nieformalna
Mikołajki na sportowo! Zawody sportowe w Szkole Podstawowej nr 71 we Wrocławiu	Zorganizowano zawody sportowe dla dzieci z SP 71 w dniu 5 grudnia w godzinach 9-12	grupa nieformalna
Ekologia na wesoło	Zajęcia dla dzieci ze SP 17. Gry i zabawy uświadamiające uczniom jak ważne jest dbanie o środowisko. Rozwijanie kreatywności i umiejętności pracy w grupie. Odbył się również konkurs z nagrodami dla dzieci.	grupa z Zespołu Szkół Ekonomicznych
Mikołajkowy zawrót głowy	Przygotowano mikołajki w Schronisku i noclegowni Św. Brata Alberta dla bezdomnych, kobiet i matek z dziećmi. Zajęcia plastyczne, gry i zabawy z dziećmi, które przebywają w schronisku oraz krótki poczęstunek.	grupa z Zespołu Szkół Ekonomicznych
Czternastka dla środowiska! – działania propagujące segregację śmieci w Gimnazjum nr 14 we Wrocławiu	Warsztaty na temat ochrony środowiska i segregacji śmieci w Gimnazjum nr 14 we Wrocławiu oraz zakup pojemników na śmieci do gabinetów.	Samorząd uczniowski GIM 14
Zimowe Mistrzostwa Wrocławia FIFA 2015	Mistrzostwa przeprowadzono na terenie osiedla Prace Odrzańskie w dniu 6 grudnia.	grupa działająca przy świetlicy środowiskowej na Praczech Odrzańskich
Wystawa grafiki w Księgarni Hiszpańskiej Elita	Zaprezentowano artystyczną sylwetkę jednego z członków grupy projektowej. Wystawa prac w Księgarni Hiszpańskiej Elita.	grupa nieformalna
Warsztaty o zdrowym trybie życia	Przeprowadzono warsztaty o zdrowym żywieniu, podczas przerw rozdawano jabłka, marchewki a także ulotki.	grupa z klubu wioślarskiego Pegaz
Mikołaj dla dzieci z placówek wsparcia dziennego	Zorganizowano mikołajki dla dzieci ze świetlic środowiskowych oraz Ogniska Wychowawczego	grupa z Ogniska Wychowawczego

Mikołajkowe Rugby	Uczniowie z gimnazjum przy Młodzieżowym Ośrodku Socjoterapii zorganizowali mikołajkowy turniej Rugby.	grupa z Młodzieżowego Ośrodka Socjoterapii
Turniej Gier Planszowych	Zorganizowano turniej gier planszowych w ZOW Stowarzyszenie Pomocy „Iskierka”.	grupa z Ogniska Wychowawczego
Operacja Dehejtyzacja - jak radzić sobie z przemocą w sieci	Młodzież z ogniska wychowawczego nr 5 przeprowadziła działania zwiększające świadomość o przemocę słowną w Internecie. Celem projektu było kształtowanie umiejętności komunikacyjnych, rozróżnienie hejtu od konstruktywnej krytyki. W trakcie projektu nakręcano filmy instruktażowo – informacyjne o agresji w sieci i stopniowo udostępniano je na portalu społecznościowym	grupa z Ogniska Wychowawczego
Kampania promocyjna w ramach czasopisma Druga Strona	Reklama czasopisma internetowego prowadzonego przez młodzież.	grupa nieformalna
Radiowęzeł dla 6	Zakupiono głośnik do szkolnego Radiowęzła. Na przerwach były podawane informacje z życia szkoły a także osiedla.	uczniowie GIM 6
Tydzień bez stresu	Tydzień bez stresu w GIM 2, zaprezentowano uczniom sposoby i metody radzenia sobie ze stresem oraz informowano uczniów o skutkach stresu. Przygotowano pokoje relaksacyjne, aktywne przerwy (joga, pilates)	uczniowie GIM 2
Andrzejkowy Bieg jako początek cyklicznych biegów dla dzieci i młodzieży	Zachęcano młodzież do co sobotnich biegów.	grupa nieformalna
Gra w klasy i inne wygibasy - czyli dzień gier planszowych	Młodzież z ośrodka socjoterapii pokazała kolegom z ośrodka, że można za pomocą planszy i innych dodatków bardzo ciekawie i konstruktywnie spędzić czas.	grupa z Młodzieżowego Ośrodka Socjoterapii
Ogrodnisko - spotkanie edukacyjne dotyczące zdrowego odżywiania połączone z sadzeniem warzyw i ziół	Spotkanie edukacyjne dla dzieci z placówek wsparcia dziennego, zapoznanie się z zasadami zdrowego żywienia, z zaletami jedzenia warzyw i ziół, dekorowanie doniczek oraz sadzenie warzyw i ziół.	grupa z Ogniska Wychowawczego
Konkurs wiedzy o kraju i regionie	Przygotowano konkurs dla dzieci ze SP 45 z dziedzin takich jak historia, geografia, kultura i tradycja Polska. Zachęcano dzieci do nauki tych przedmiotów.	grupa nieformalna
I Ty możesz zostać Świętym Mikołajem	Zorganizowano mikołajki dla dzieci z Dziennego Ośrodka Psychiatrii i Zaburzeń Mowy dla Dzieci i Młodzieży	grupa nieformalna
Na tropie gwiazdkowych prezentów - zimowe zabawy na sportowo	Uczniowie gimnazjum zorganizowali gry i zabawy dla dzieci z Przedszkola nr 71. Celem projektu było rozwijanie wśród rówieśników postaw opiekuńczych względem młodszych dzieci, a także zainteresowanie maluchów sportem.	grupa nieformalna
Ergometry w gimnazjum nr 27 - zawody mikołajkowe dla wszystkich klas	Młodzież z klubu wioślarskiego PEGAZ zorganizowała zawody dla wszystkich klas na ergometrach wioślarskich.	grupa z klubu wioślarskiego Pegaz

Łączna liczba osób realizujących projekty we wszystkich grupach – **106**.
Kwota wypłacona w 2014 r. zgodnie z zawartą umową – 30 000 zł.

ZADANIA REALIZOWANE NA PODSTAWIE UMÓW Z TRYBU 19A USTAWY

WŁĄCZENIE SENIORÓW Z DOMÓW POMOCY SPOŁECZNEJ W POPULARYZACJĘ KULTURY FILMOWEJ – PILOTAŻ

Zadanie było realizowane w okresie: 16-31 grudnia 2014 r.

Zadanie polegało na przeprowadzeniu zajęć o charakterze filmowo-warsztatowym w 3 Domach Pomocy Społecznej na ul. Mącznej, ul. Rędziańskiej, ul. Litewskiej.

Kwota wypłacona w 2014 r. zgodnie z zawartą umową – 4 605 zł.

DOLNOŚLĄSKI FESTIWAL WOLONTARIATU 2014

Zadanie było realizowane w okresie: 3-31 grudnia 2014 r.

Podczas Festiwalu uczestnicy mieli okazję: poznać wolontariuszy i przedstawicieli organizacji pozarządowych i instytucji z całego województwa dolnośląskiego, wziąć udział w warsztatach tematycznych, panelach dyskusyjnych, debatach i innych wydarzeniach edukacyjnych, wymienić doświadczeniami i poznać ciekawe inicjatywy realizowane przez wolontariuszy i wspólnie zintegrować. Dzięki Festiwalowi uczestnicy nabyli nową wiedzę i umiejętności niezbędne w pracy wolontariackiej oraz inspirację i motywację do dalszej działalności.

Kwota wypłacona w 2014 r. zgodnie z zawartą umową: 10 000 zł.

KONCERT I EPKA PROMOCYJNA SOUNDZ GOOD DLA WROCŁAWIAN

Zadanie było realizowane w okresie: 1-31 grudnia 2014 r.

Zadanie polegało na wydaniu promocyjnej epki zapowiadającej debiutancką płytę zespołu Soundz Good o tej samej nazwie i organizacji otwartego koncertu zespołu dla społeczności lokalnej.

Bezpłatna epka zawiera 6 piosenek. Koncert odbył się 19 grudnia w Starym Klasztorze we Wrocławiu.

Kwota wypłacona w 2014 r. zgodnie z zawartą umową: 10 000 zł.

SPOTKANIE ŚWIĄTECZNE "WIGILIA Z HOBBITEM"

Zadanie było realizowane w okresie: 12-31 grudnia 2014 r.

Wigilia z Hobbitem to spotkanie, które odbyło się 19 grudnia 2014 r. i skierowane było do dzieci i młodzieży zapomnianej przez najbliższych. Uczestnicy spotkania otrzymali paczki oraz poczęstunek.

Kwota wypłacona w 2014 r. zgodnie z zawartą umową: 10 000 zł.

KONKURS KULINARNY "KULINARNY RAJD MISTRZÓW"

Zadanie było realizowane w okresie: 20 listopada-15 grudnia 2014 r.

W ramach zadania 21 listopada 2014 r. zorganizowany został III Kulinarny Rajd Mistrzów. W konkursie wzięło udział 12 drużyn kucharskich.

Kwota wypłacona w 2014 r. zgodnie z zawartą umową: 10 000 zł.

"MIKOŁAJOWE WSPÓLNE KOŁĘDOWANIE"

Zadanie było realizowane w okresie: 20 listopada-20 grudnia 2014 r.

Zadanie było adresowane do świetlic i klubów środowiskowych działających na terenie Wrocławia. W ramach zadania zespół KrzyKaśki nagrał płytę z kolędami i pastorałkami. Zorganizowano również spotkanie z Mikołajem i wspólne kolędowanie dla dzieci z wrocławskich klubów i świetlic.

Kwota wypłacona w 2014 r. zgodnie z zawartą umową: 7 000 zł.

IV DOM OJCZYSTY

Zadanie było realizowane w okresie: 13 października-19 grudnia 2014 r.

Zadanie polegało na prowadzeniu zajęć warsztatowych: dziennikarsko – reporterskich w plenerze, zajęć międzypokoleniowych z zaproszonymi kombatantami oraz teatralnych dla grup wiekowych w Zespole Placówek Oświatowych nr 1.

Ponadto zorganizowano dwa konkursy skierowane do wszystkich wrocławskich placówek oświatowych: plastyczny „Projekt pomnika upamiętniającego przymusową pracę Polaków

w czasie II Wojny Światowej we Wrocławiu” i multimedialny dla starszych „Ocalić od zapomnienia”.

Kwota wypłacona w 2014 r. zgodnie z zawartą umową: 7 000 zł.

WSPOMAGANIE DZIAŁAŃ ZWIĄZANYCH Z WYBOREM WROCŁAWIA JAKO MIEJSCA NAUKI. KONFERENCJA NAUKOWA - STAN I KIERUNKI ROZWOJU NAUK ADMINISTRACYJNYCH

Zadanie było realizowane w okresie: 6-30 października 2014 r.

W ramach zadania zorganizowano konferencję naukową pn. Stan i kierunki rozwoju nauk administracyjnych oraz wydano publikację konferencyjną.

Kwota wypłacona w 2014 r. zgodnie z zawartą umową: 10 000 zł.

JESTEM WIĘC MUSZĘ MYŚLEĆ – 2014

Zadanie było realizowane w okresie: 6 października-29 grudnia 2014 r.

Warsztaty „Jestem więc muszę myśleć” zostały przeprowadzone w Gimnazjum nr 9, Gimnazjum nr 13, Gimnazjum nr 28 i składały się z czterech godzinnych zajęć. Łącznie przeprowadzono 24 godziny zajęć warsztatowych. W ramach zadania przeprowadzono również 3 dwugodzinne debaty pt. „Człowiek jest dobry czy zły z natury?”.

Kwota wypłacona w 2014 r. zgodnie z zawartą umową: 4 790 zł.

MIĘDZYNARODOWY TURNIEJ SPEED BADMINTONA – VICTOR WROCŁAW OPEN 2014

Zadanie było realizowane w okresie: 19 września-11 października 2014 r.

Zadanie polegało na zorganizowaniu międzynarodowego turniej speed badmintonu rangi 250 pkt ISBO w kategoriach wiekowych: U12, U14, U18, Men Open, Women Open, Open Double.

Kwota wypłacona w 2014 r. zgodnie z zawartą umową: 3 000 zł.

LETNIE WARSZTATY MUSICALOWE DLA DZIECI I MŁODZIEŻY

Zadanie było realizowane w okresie: 15 lipca-20 września 2014 r.

Projekt polegał na stworzeniu przez 30 osobową grupę dzieci i młodzieży w wieku 7-17 lat scenicznego przedstawienia muzycznego (musicalu). Projekt stanowił przygotowanie młodych uczestników warsztatów do udziału w projektach związanych z Europejską Stolicą Kultury 2016 we Wrocławiu. Uczestnicy pod okiem instruktorów spędzili czas na Letnich Warsztatach Musicalowych rozwijając wyobraźnię, własne zdolności i ucząc się pracy zespołowej.

Kwota wypłacona w 2014 r. zgodnie z zawartą umową: 8 500 zł.

Kwota rozliczona w sprawozdaniu z realizacji zadania za 2014 r. – 8 500 zł (wydatkowane 6 200,50, zwrot 2 299,50).

„PO NUTACH DO GWIAZD” – WAKACYJNA EDUKACJA KULTURALNA DZIECI I MŁODZIEŻY

Zadanie było realizowane w okresie: 1-30 lipca 2014 r.

Zadanie miało na celu edukację kulturalną dzieci i młodzieży w formie wyjazdu umożliwiającego udział w 41 Międzynarodowym Festiwalu Kultury Młodzieży Szkolnej „Kielce 2014”. Festiwal odbył się w dniach 6-20 lipca 2014 r.

Kwota wypłacona w 2014 r. zgodnie z zawartą umową: 8 000 zł.

Kwota rozliczona w sprawozdaniu z realizacji zadania za 2014 r.: 8 000 zł (wydatkowane 7 630,82, zwrot 369,18, odsetki 9,60).

„TYDZIEŃ AKTYWNOŚCI SPOŁECZNEJ NGO – KAMPANIA EDUKACYJNA”

Zadanie było realizowane w okresie: 10 maja-15 czerwca 2014 r.

Zadanie polegało na realizacji kampanii edukacyjnej i cyklu audycji telewizyjnych. Powstały 4 audycje dotyczące współpracy międzysektorowej, z pokazaniem dobrych praktyk tej współpracy. Audycje realizowane były pod wspólną nazwą „Społeczna Super Moc”. Działania w ramach projektu były realizowane w okresie poprzedzającym

Dolnośląskie Targi Organizacji Pozarządowych 2014. Działania były kierowane do aktywnych obywateli, przedstawicieli NGO, JST i biznesu z terenu Miasta Wrocławia. Kwota wypłacona w 2014 r. zgodnie z zawartą umową: 10 000 zł. Kwota rozliczona w sprawozdaniu z realizacji zadania za 2014 r.: 10 000 zł (wydatkowane 9 999,99, zwrot 0,01).

KONKURSY EDUKACYJNE „WĘDRÓWKI SZLAKIEM WARTOŚCI”

Zadanie było realizowane w okresie: 5 kwietnia-1 lipca 2014 r. Cykl dolnośląskich konkursów edukacyjnych skierowany był do dzieci i młodzieży ze wszystkich szkół dolnośląskich. Konkursy odbywały się w różnych kategoriach, m.in. konkurs literacki, recytatorski, monodramu, poezji śpiewanej, małej formy teatralnej, plastyczny, multimedialny, wiedzy o Dolnym Śląsku. W konkursach wzięło udział ok. **1 200** uczestników, drogą eliminacji wyłoniono **109** laureatów. Zorganizowana została również Gala Laureatów. Kwota wypłacona w 2014 r. zgodnie z zawartą umową: 6 000 zł. Kwota rozliczona w sprawozdaniu z realizacji zadania za 2014 r.: 6 000 zł.

„AKADEMIA UMIEJĘTNOŚCI OBYWATELSKICH – WARSZTATY DLA PARLAMENTU MŁODZIEŻY WROCŁAWIA”

Zadanie było realizowane w okresie: 3 marca-18 kwietnia 2014 r. W ramach zadania zorganizowano w dniach 4-6 kwietnia 2014 r. warsztaty dla członków Parlamentu Młodzieży Wrocławia. W warsztatach uczestniczyły **24** osoby (19 uczestników i 5 osób kadry). Młodzież w czasie zajęć dydaktycznych odbyła warsztaty z zakresu: pracy w grupie i budowania zespołu, negocjacji i komunikacji w grupie, autoprezentacji). Kwota wypłacona w 2014 r. zgodnie z zawartą umową: 8 200 zł. Kwota rozliczona w sprawozdaniu z realizacji zadania za 2014 r.: wydatkowane 8 100 zł, zwrot 100 zł.

„PRAWORZĄDNY LICEALISTA – WARSZTATY DLA PARLAMENTU MŁODZIEŻY WROCŁAWIA”

Zadanie było realizowane w okresie: 3 marca-22 kwietnia 2014 r. Projekt rozpoczął się od wykładu inauguracyjnego, w którym wzięło udział ponad 100 osób, został on powtórzony podczas sesji PMW w dniu 26 marca 2014 r. i wzięło w nim udział ok. **60** uczestników. Kolejnym etapem było przeprowadzenie warsztatów, podzielonych na dwa bloki tematyczne: tolerancja i prawa człowieka oraz prawo wokół nas. Zadania zakończyło się przeprowadzeniem symulacji rozprawy sądowej, w której wzięło udział ok. **150** osób. Kwota wypłacona w 2014 r. zgodnie z zawartą umową: 4 800 zł. Kwota rozliczona w sprawozdaniu z realizacji zadania za 2014 r.: 4 800 zł.

WSPARCIE DORADCZE W ZAKRESIE SKŁADANIA OFERT I SPRAWOZDAŃ DLA ORGANIZACJI POZARZĄDOWYCH REALIZUJĄCYCH ZADANIA PUBLICZNE POWIERZANE/WSPIERANE PRZEZ GMINĘ WROCŁAW „DO WIEDZIEĆ”

Zadanie było realizowane w okresie: 13 stycznia-11 kwietnia 2014 r. W okresie 13 stycznia-11 kwietnia 2014 r. w dniu robocze w godz. 7:30-15:30 doradca pełnił dyżur w Biurze ds. Współpracy z Organizacjami Pozarządowymi, będąc do dyspozycji przedstawicieli organizacji pozarządowych planujących realizację bądź realizujących zadania publiczne powierzone/wspierane przez Gminę Wrocław. O usłudze informowana za pomocą internetowych narzędzi informacji Fundacji „Umbrella” i poza UMW. Kwota wypłacona w 2014 r. zgodnie z zawartą umową: 9 971,84 zł. Kwota rozliczona w sprawozdaniu z realizacji zadania za 2014 r.: 9 971,84 zł.

OPINIOWANIE DZIAŁALNOŚCI ORGANIZACJI POZARZĄDOWYCH ORAZ UDZIELANIE REKOMENDACJI

W 2014 r. w Biurze ds. Współpracy z Organizacjami Pozarządowymi:

- wydano **318** opinii w sprawach lokalowych organizacji pozarządowych dla: Wydziału Finansów i Infrastruktury Oświatowej (183), Zarządu Zasobu Komunalnego (104), Wrocławskich Mieszkań Sp. z o. o. (25), Wydziału Nieruchomości Komunalnych (6);
- przyjęto i przekazano gminnym zarządom nieruchomości **43** sprawozdania organizacji pozarządowych z działalności prowadzonej w gminnych lokalach użytkowych;
- przeprowadzono wizytacje w **23** miejskich nieruchomościach, użytkowanych przez organizacje pozarządowe na preferencyjnych warunkach;
- wydano **4** rekomendacje dla organizacji pozarządowych, współpracujących z Miastem;
- udzielono **6** opinii w sprawie organizacji pozarządowych oraz ich inicjatyw. Opinie BWO/DSS były jedną z podstaw do decyzji Biura Prezydenta Wrocławia
- o przyznaniu patronatu honorowego Prezydenta Wrocławia.

ZESTAWIENIE ANALITYCZNE

Ilość opinii wydanych w sprawach lokalowych przez Biuro ds. Współpracy z Organizacjami Pozarządowymi w latach 2010-2014

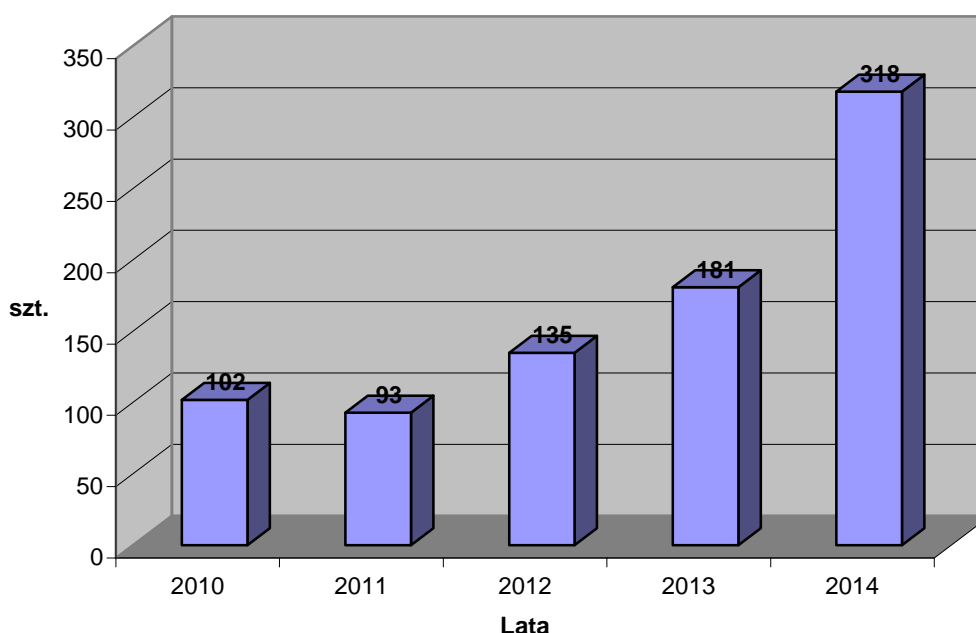

Biuro ds. Współpracy z Organizacjami Pozarządowymi przyjmuje i opiniuje wnioski organizacji pozarządowych w sprawie pozyskania w najem lokali użytkowych z zasobów Gminy Wrocław w trybie bezprzetargowym. W tej sprawie opracowana została procedura, która jest dostępna na stronie internetowej www.wroclaw.pl wraz z obowiązującymi formularzami.

Znaczny wzrost ilości wydanych opinii w 2014 r. to wynik coraz większej liczby umów zawieranych przez placówki oświatowe na udostępnianie sal i pomieszczeń szkolnych. Należy to odczytywać z jednej strony jako większe zapotrzebowanie społeczne na pomieszczenia do realizacji działań społecznych, a z drugiej jako zwiększenie dostępności placówek oświatowych na potrzeby społeczne mieszkańców Miasta. Zgodnie z zarządzeniem nr 2548/11 Prezydenta Wrocławia z dnia 22 kwietnia 2011 r. w sprawie określenia zakresu pełnomocnictw dla dyrektorów szkół, dla których organem prowadzącym jest Miasto Wrocław, przy udzieleniu zgody na zawarcia umowy na pomieszczenia szkolne, wymagana jest pozytywna opinia Biura ds. Współpracy z Organizacjami Pozarządowymi.

UŻYTKOWANIE MIEJSKICH NIERUCHOMOŚCI PRZEZ ORGANIZACJE POZARZĄDOWE

Łącznie w 2014 r. obowiązywało **756** umów zawartych z organizacjami pozarządowymi na miejskie nieruchomości. Powyższa liczba uwzględnia dane z:

- Zarządu Zasobu Komunalnego (243),
- Wrocławskich Mieszkań Sp. z o. o (32),
- Wydziału Finansów i Infrastruktury Oświatowej oraz z placówek oświatowych (339),
- Wydziału Nieruchomości Komunalnych (44),
- Młodzieżowego Centrum Sportu (73),
- Miejskiego Ośrodka Pomocy Społecznej (15),
- Centrum Organizacji Pozarządowych - Paulińska (10).

Podział umów z uwzględnieniem formy użytkowania: najem – 435, użyczenie – 272, użytkowanie – 24, dzierżawa – 16, użytkowanie wieczyste – 9.

Ponadto 9 nieruchomości użytkowanych było przez organizacje pozarządowe bezumownie.

Struktura umów na nieruchomości miejskie ze względu na formę użytkowania

Struktura umów zawartych z organizacjami pozarządowymi na nieruchomości miejskie w 2014 roku - ze względu na formę użytkowania

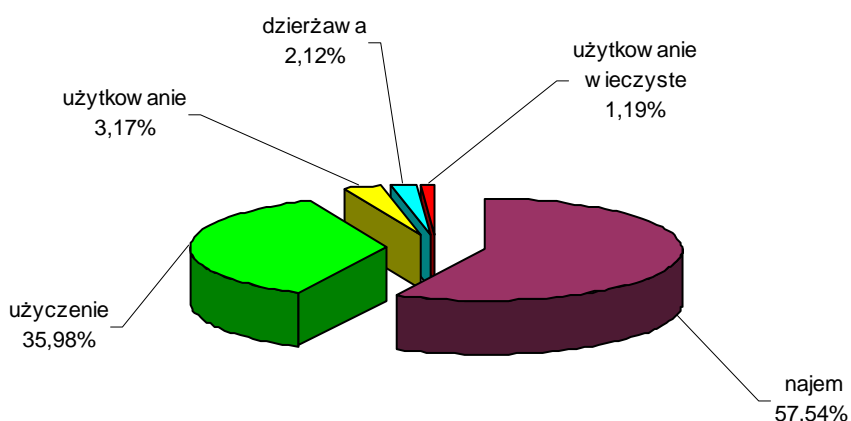

Lokale będące w zarządzie Zarządu Zasobu Komunalnego

Zgodnie z danymi ZZK, wg stanu na dzień 31 grudnia 2014 r., organizacje pozarządowe użytkowały **245** miejskich lokali użytkowych o łącznej powierzchni **45 605,55 m²**. Organizacje, wg stanu na dzień 30 listopada 2014 r., zalegały z opłatami za czynsz i media na kwotę **253 293,36 zł** (dla porównania wg stanu na dzień 31 grudnia 2013 r. zaległości wynosiły 199 278, 45 zł).

W rozbiciu na poszczególne składniki zaległości kształtowały się następująco:

- czynsz i media – **198 714,46 zł**,
- odsetki za czynsz i media – **51 227 zł**,
- porozumienia o spłacie zaległości wraz z odsetkami – **3 351,90 zł**.

Lokale według formy prawnej użytkowania - ogółem **245**:

- najem – 206,
- użyczenie – 21,

- użytkowanie – 13,
- dzierżawa – 3,
- bezumownie – 2.

Ilość nowych umów zawartych z organizacjami - 23;

Ilość przedłużonych umów na kolejny okres - 11;

Ilość umów renegocjowanych - 31;

Ilość przeprowadzonych wizytacji w lokalach - 23.

Lokale będąca w zarządzie Wrocławskich Mieszkań Sp. z o. o.

Zgodnie z danymi Wrocławskich Mieszkań Sp. z o.o., wg stanu na dzień 31 grudnia 2014 r., organizacje pozarządowe użytkowały **38** miejskich lokali użytkowych.

Lokale według formy prawnej użytkowania - ogółem **38**:

- najem – 27,
- użyczenie – 5,
- bezumownie – 6.

W 2014 r. zawarto 3 nowe umowy na lokale użytkowe.

Lokale będące w zarządzie jednostek oświatowych

W 2014 r. w obiektach oświatowych będących w zasobach Gminy tj. w przedszkolach, szkołach podstawowych, gimnazjach, szkołach ponadgimnazjalnych, zespołach szkół, budynkach po zlikwidowanych placówkach oświatowych i innych, na podstawie **334** tytułów prawnych (najem, użyczenie, dzierżawa, itp.) organizacje pozarządowe użytkowały pomieszczenia, głównie sale gimnastyczne i boiska. Działalność w obiektach oświatowych skierowana była głównie do dzieci i młodzieży z przeznaczeniem przede wszystkim na zajęcia sportowe i rekreacyjne. Ponadto udostępniano pomieszczenia na działalność punktów przedszkolnych, działalność szkoleniową i zajęcia ogólnorozwojowe dla dzieci.

Podział umów z uwzględnieniem formy użytkowania:

- użyczenie (203),
- najem (131).

Ponadto w **5** budynkach po zlikwidowanych placówkach oświatowych organizacje pozarządowe prowadziły niepubliczną działalność oświatową. 3 z budynków były udostępniane na zasadzie dzierżawy, 2 na zasadzie użyczenia.

Nieruchomości będące w zarządzie Wydziału Nieruchomości Komunalnych

W 2014 r. we władaniu organizacji pozarządowych było **45** nieruchomości, będących w zarządzie Wydziału Nieruchomości Komunalnych, w tym: zabudowanych, niezabudowanych, lokali mieszkalnych, użytkowych, budynków oraz innych obiektów, np. port żeglarsko - motorowy - na podstawie różnego typu umów, w tym:

- użyczenie – 14,
- dzierżawa – 11,
- użytkowanie – 11,
- użytkowanie wieczyste – 8,
- bezumownie – 1.

W obiektach tych prowadzone były różnego typu działalności, np. wychowawcza, kulturalno – oświatowa, naukowa, lecznicza, rehabilitacyjna, opiekuńcza, sportowa, pomocy rodzinom znajdującym się w trudnej sytuacji życiowej, pomocy osobom znajdującym się w sytuacjach kryzysowych, dla dzieci niepełnosprawnych, warsztaty terapii zajęciowej, noclegownie, biurowo – administracyjna, itp.

Nieruchomości będące w zarządzie Młodzieżowego Centrum Sportu

Łącznie w 2014 r. obowiązywały **73** umowy zawarte z organizacjami pozarządowymi na udostępnienie obiektów sportowych: hal sportowych, boisk, strzelnic sportowych, kortów tenisowych itd. Ze względu na specyfikę obiektów, będących w zarządzie Młodzieżowego Centrum Sportu, obiekty udostępniane były przede wszystkim na działalność sportową: treningi, mecze, imprezy sportowe.

Podział umów z uwzględnieniem formy użytkowania:

- najem (72),
- użyczenie (1).

Nieruchomości będące w zarządzie Miejskiego Ośrodka Pomocy Społecznej

W 2014 r. Miejski Ośrodek Pomocy Społecznej udostępniał organizacjom pozarządowym **15** nieruchomości. Wszystkie nieruchomości udostępniane były organizacjom na zasadzie użyczenia. Działalność w lokalach była ściśle związana z zadaniami publicznymi z zakresu pomocy społecznej, realizowanymi przez organizacje pozarządowe. Nieruchomości udostępniano m. in. na prowadzenie domów pomocy społecznej, mieszkań chronionych, ogrzewalni dla osób bezdomnych, placówek, których zadaniem było organizowanie wsparcia osobom usamodzielnianym opuszczającym rodziny zastępcze, rodzinne domy dziecka oraz placówki opiekuńczo - wychowawcze i regionalne placówki opiekuńczo-terapeutyczne, poprzez wspieranie procesu usamodzielnienia.

Centrum Organizacji Pozarządowych - Paulińska

Centrum Organizacji Pozarządowych Paulińska 4/8 prowadzi działalność od września 2011 r. Celem Centrum jest zapewnienie infrastruktury lokalowej dla organizacji pozarządowych, prowadzących działalność w różnych obszarach społecznych. Działalność Centrum wpisuje się w zapotrzebowanie na projekty społeczne, służące aktywizacji społecznej mieszkańców Nadodrza. Działalność Centrum stanowi jednocześnie cenne uzupełnienie dla działań rewitalizacyjnych, prowadzonych przez Miasto w rejonie Nadodrza.

Na terenie Centrum organizowano m. in. zajęcia pozaszkolne w postaci warsztatów artystycznych: teatralnych, tanecznych i plastycznych dla dzieci i młodzieży będących uczestnikami klubowych zajęć. Projekt był skierowany do dzieci i młodzieży w wieku 6 – 19 lat ze środowisk defaworyzowanych. W ramach Centrum prowadzone były spotkania seniorów oraz kombatanów. Na terenie Centrum realizowano projekt „Czasopismo Internetowe Skarby Kultury”, w ramach którego zgromadzono ponad 170 artykułów popularno naukowych, około 300 recenzji z różnych wydarzeń oraz informacji, dotyczących wydarzeń kulturalnych we Wrocławiu i na terenie Dolnego Śląska.

Pomieszczenia Centrum użytkowane są na zasadzie użyczenia, przy czym organizacje partycypują w kosztach utrzymania obiektu (opłaty ze media, wynagrodzenia dla koordynatora itd.).

W 2014 r. Centrum było użytkowane było przez **10** organizacji pozarządowych.

Program „Bezpłatnego udostępniania, organizacjom pozarządowym, sal gimnastycznych przez szkoły prowadzone przez Miasto Wrocław”, w godzinach pozalekcyjnych”

W 2014 r. w ramach Programu:

- organizacje pozarządowe złożyły 85 wniosków,
- zakwalifikowano do udziału w programie 80 wniosków,
- zawarto **228** umów.

Dyscypliny i rodzaj zajęć prowadzonych przez organizacje pozarządowe w ramach Programu stanowią pełen przekrój dyscyplin sportowych, m. in. piłki nożnej, siatkowej i koszykówki, nordic walking, gimnastykę artystyczną, tańce towarzyskie, zajęcia aktywizujące seniorów.

INNE ZADANIA

W 2014 r. w Biurze ds. Współpracy z Organizacjami Pozarządowymi:

- przygotowano zarządzenie Nr 9806/14 Prezydenta Wrocławia z dnia 6 lutego 2014 r. w sprawie określenia trybu postępowania przy udzielaniu dotacji organizacjom pozarządowym na podstawie ustawy o działalności pożytku publicznego i o wolontariacie;
- przygotowano i przedstawiono Radzie Miejskiej na sesji w dniu 10 kwietnia 2014 r. „Sprawozdanie z realizacji programu współpracy Miasta Wrocławia z organizacjami pozarządowymi w roku 2013”;

- opracowano i ogłoszono w Dzienniku Urzędowym Województwa Dolnośląskiego poz. 3063 *Obwieszczenie Rady Miejskiej Wrocławia z dnia 26 czerwca 2014 r. w sprawie ogłoszenia jednolitego tekstu uchwały LIV/1559/10 Rady Miejskiej Wrocławia w sprawie określenia szczegółowego sposobu konsultowania z radą działalności pożytku publicznego lub organizacjami pozarządowymi i podmiotami, o których mowa w art. 3 ust. 3 ustawy z dnia 24 kwietnia 2003 r. o działalności pożytku publicznego i o wolontariacie projektów aktów prawa miejscowego w dziedzinach dotyczących działalności statutowej tych organizacji;*
- opracowano i przyjęto *Uchwałę Nr LXII/1584/14 Rady Miejskiej Wrocławia z dnia 4 września 2014 r. w sprawie programu współpracy Miasta Wrocławia z organizacjami pozarządowymi w roku 2015;*
W stosunku do ww. uchwały przeprowadzono konsultacje w oparciu o *Uchwałę Nr LIV/1559/10 Rady Miejskiej Wrocławia z dnia 9 września 2010 r. w sprawie określenia szczegółowego sposobu konsultowania z radą działalności pożytku publicznego lub organizacjami pozarządowymi i podmiotami, o których mowa w art. 3 ust. 3 ustawy z dnia 24 kwietnia 2003 r. o działalności pożytku publicznego i o wolontariacie projektów aktów prawa miejscowego w dziedzinach dotyczących działalności statutowej tych organizacji* oraz zgodnie z przyjętym trybem i harmonogramem prac projektu „*WŁĄCZENIE NOWYCH TECHNIK KONSULTACYJNYCH DO PROCESÓW KONSULTOWANIA POLITYK PUBLICZNYCH GMINY WROCŁAW*”, w tym na podstawie rekomendacji w sprawie prowadzenia konsultacji społecznych przez Urząd Miejski Wrocławia z organizacjami pozarządowymi, wypracowanych przez uczestników warsztatów konsultacyjnych w okresie: grudzień 2013 – marzec 2014.

POMOC SPOŁECZNA

Pomoc społeczna jest instytucją polityki społecznej mającą na celu umożliwianie osobom i rodzinom przezwyciężania trudnych sytuacji życiowych, których nie są one w stanie pokonać wykorzystując własne uprawnienia, zasoby i możliwości.

We Wrocławiu zadania te realizuje Miejski Ośrodek Pomocy Społecznej.

Ośrodek wspiera osoby i rodziny w wysiłkach zmierzających do zaspokojenia niezbędnych potrzeb i umożliwia im życie w warunkach odpowiadających godności człowieka. Zadaniem pomocy społecznej jest zapobieganie powstawaniu trudnych sytuacji życiowych, przez podejmowanie działań zmierzających do życiowego usamodzielnienia osób i rodzin oraz ich integracji ze środowiskiem i to zarówno poprzez pomoc finansową, pracę socjalną, jak i tworzenie odpowiednich programów pomocowych, wsparcia i osłonowych.

Pomoc społeczną organizują organy administracji rządowej i samorządowej, współpracując w tym zakresie, na zasadach partnerstwa, z organizacjami pozarządowymi, Kościołem Katolickim i innymi kościołami, związkami wyznaniowymi oraz osobami fizycznymi i prawnymi.

Gmina i powiat, obowiązane zgodnie z przepisami ustawy o pomocy społecznej do wykonywania zadań pomocy społecznej, nie mogą odmówić pomocy osobie potrzebującej, mimo istniejącego obowiązku osób fizycznych lub prawnych do zaspokajania jej niezbędnych potrzeb życiowych. Rodzaj, forma i rozmiar świadczenia powinny być odpowiednie do okoliczności uzasadniających udzielenie pomocy. Potrzeby osób i rodzin powinny zostać uwzględnione, jeżeli odpowiadają celom i mieszczą się w możliwościach pomocy społecznej.

Osoby i rodziny korzystające z pomocy społecznej są obowiązane do współdziałania w rozwiązywaniu ich trudnej sytuacji życiowej.

Biorąc pod uwagę, iż **14 266** osób w rodzinie korzysta z zasiłków wypłacanych zgodnie z ustawą o pomocy społecznej, **5 359** osób otrzymuje dodatek do wydatków mieszkaniowych, dla **12 290** rodzin wypłacane są zasiłki rodzinne, a **3 870** osób otrzymuje wypłaty z funduszu alimentacyjnego, co daje łączną liczbę osób korzystających z różnych form pomocy wypłacanych przez MOPS – **35 785** czyli 5,66 % mieszkańców Wrocławia. Szacuje się, iż ok. **5 % mieszkańców Wrocławia w skali roku**

obejmowanych jest pomocą z powodu ubóstwa powiązanego z innymi trudnościami życiowymi, gdyż jedna osoba może korzystać z kilku form pomocy.

W 2014 r. na realizację zadań wydatkowano **184 596 637,32 zł**, w tym na realizację poszczególnych zadań przeznaczono:

- 71 068 299,91 zł na zadania zlecone Gminie;
- 84 272 472,22 zł na zadania własne Gminy;
- 27 714 568,14 zł na zadania własne Powiatu;
- 9 850 zł na zadania powierzone Powiatowi;
- 1 531 447,05 zł na zadania zlecone Powiatowi.

W MOPS realizowane były cztery projekty w ramach resortowych programów Ministerstwa Pracy i Polityki Społecznej:

- Zadanie publiczne realizowane w ramach „Programu asystent rodziny i koordynator rodzinnej pieczy zastępczej na rok 2014” – dofinansowanie wynagrodzeń koordynatorów rodzinnej pieczy zastępczej na kwotę **174 012,32 zł** (dotacja),
- Zadanie publiczne realizowane w ramach „Programu asystent rodziny i koordynator rodzinnej pieczy zastępczej na rok 2014” – dofinansowanie wynagrodzeń asystentów rodziny na kwotę **126 184 zł** (dotacja),
- Zadanie publiczne w ramach „Resortowego programu wspierania rozwoju rodzinnej pieczy zastępczej na rok 2014” – na kwotę **9 850 zł** (dotacja),
- Zadanie publiczne w ramach „Oparcia Społecznego dla Osób z Zaburzeniami Psychicznymi” – na kwotę **3 458,77 zł**, (z czego 900 zł dotacja). MOPS był partnerem projektu, który realizowała Fundacja Opieka i Troska.

Realizowane były również dwa projekty współfinansowane ze środków Unii Europejskiej, w których w roku 2014 wydatkowano następujące kwoty:

- „Moje Miejsce NGO” na kwotę **40 973,73 zł**,
- „Karnet 15+” Model współpracy Trójsektorowej na kwotę **26 002,87 zł**.

Ponadto kontynuowany był projekt "Wrocław Miastem Aktywnych" – wartość całego projektu w 2014 r. wyniosła **3 331 512,28 zł** z czego środki UE – **2 559 092,01 zł**.

Dodatkowo na podstawie zarządzenia Nr 9982/14 Prezydenta Wrocławia z dnia 24 lutego 2014 r. w sprawie podziału środków Państwowego Funduszu Rehabilitacji Osób Niepełnosprawnych na zadania z zakresu rehabilitacji zawodowej i społecznej osób niepełnosprawnych realizowane przez Miasto Wrocław w 2014 r. (z późn. zm.) dysponowano środkami Państwowego Funduszu Rehabilitacji Osób Niepełnosprawnych (PFRON) w wysokości **5 508 824,71 zł na rehabilitację społeczną osób z niepełnosprawnością** (na obsługę zadania 132 420,30 zł), w tym prowadzenie 4 Warsztatów Terapii Zajęciowej, których działalność dofinansowała Gmina w kwocie **373 462 zł**.

W 2014 r. Miasto prowadziło samodzielnie lub za pośrednictwem organizacji pozarządowych **13** całonocnych domów pomocy społecznej o łącznych wydatkach **37 564 238 zł**, **7** mieszkań chronionych o łącznych wydatkach **951 549 zł** oraz **45** placówek opiekuńczo-wychowawczych (w tym 19 typu rodzinnego) o łącznych wydatkach **23 962 712 zł**, placówkę wsparcia dziennego dla dzieci "Iskierka" o łącznych wydatkach **2 100 573 zł**, **6** środowiskowych domów samopomocy – **2 254 183 zł**, ośrodki wsparcia: 7 dziennych domów pomocy społecznej i Ośrodek Opiekuńczo-Adaptacyjny "Pensjonat dla Osób Starszych" – przy ul. Kamieńskiego 91 – **4 844 605 zł** oraz dwa ośrodki – Ośrodek Interwencji Kryzysowej oraz Specjalistyczny Ośrodek Wsparcia dla Ofiar Przemocy (prowadzone przez Stowarzyszenie "Akson") – **630 000 zł**.

MOPS nadzorował także pracę **8** schronisk i **2** noclegowni dla osób bezdomnych, w których jest **543** miejsca, **4** kuchni charytatywnych wydających dziennie ok. **1 600** posiłków oraz "Ogrzewalnię". Łączne dofinansowanie przez Gminę ww. zadań – wyniosło **3 199 300 zł**. W 2014 r. została zorganizowana Wigilia dla najuboższych mieszkańców

Wrocławia – **52 000** zł. W 2014 r. przekazano również środki na funkcjonowanie Wrocławskiego Banku Żywności w kwocie **456 800** zł.

Budżet MOPS w latach 2010 – 2014

	2010	2011	2012	2013	2014
Ogółem bez PFRON	164 133 538	166 101 350	173 954 421	182 747 355	184 596 637
Zadania zlecone Gminie	71 409 914	70 869 947	72 045 982	71 707 240	71 068 300
Zadania własne Gminy	70 538 608	71 594 493	75 901 497	81 029 119	84 272 472
Zadania własne Powiatu	21 034 835	22 325 930	24 543 472	28 596 192	27 714 568
Zadania zlecone Powiatowi	1 150 181	1 310 980	1 463 470	1 395 460	1 531 447
Zadania powierzone Powiatowi	X	X	X	19 344	9 850
PFRON	5 044 486	5 185 551	6 873 116	5 070 915	5 508 825

Budżet MOPS w 2014 roku

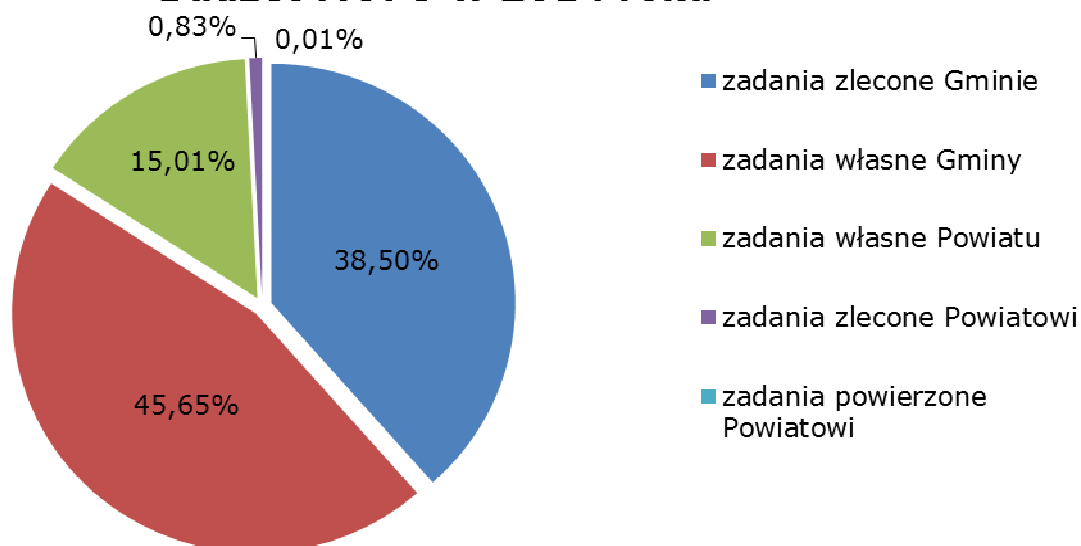

ZADANIA WŁASNE FINANSOWANE Z BUDŻETU GMINY Z UWZGLĘDNIENIEM ZADAŃ WŁASNYCH GMINY DOTOWANYCH Z BUDŻETU PAŃSTWA

	2010	2011	2012	2013	2014
Świadczenia rodzinne – dofinansowanie Gminy do zadań bieżących	4,26 %	4,17 %	4,07 %	8,34 %	4,39 %
Zasiłki i pomoc w naturze	19,47 %	18,42 %	17,85 %	18,30 %	10,49 %
Dodatki mieszkaniowe	10,49 %	10,84 %	11,25 %	11,77 %	11,46 %
Domy pomocy społecznej – inne powiaty	6,76 %	7,95 %	7,65 %	7,34 %	7,05 %
Ośrodki pomocy społecznej	37,10 %	37,98 %	36,95 %	34,38 %	36,46 %

„Posiłek dla potrzebujących” - dotacja	1,74 %	0,87 %	0,91 %	1,13 %	071 %
Rodziny zastępcze	10,70 %	10,67 %	11,76 %	11,40 %	11,81 %
Ośrodki wsparcia	3,53 %	2,98 %	2,84 %	2,98 %	2,99 %
Placówki opiekuńczo wychowawcze	5,41 %	5,10 %	5,13 %	4,20 %	4,18 %
Inne	0,54 %	1,02 %	1,59 %	0,16 %	10,26 %

W sprawach przyznania świadczeń udzielanych przez MOPS wydano w 2014 r. **94 945** decyzji administracyjnych.

Ilość decyzji administracyjnych i orzeczeń wydawanych przez MOPS i Powiatowy Zespół ds. Orzekania o Niepełnosprawności w latach 2010-2014

	2010	2011	2012	2013	2014
MOPS	94 497	94 564	96 254	96 769	94 945
PZON	9 658	9 864	10 518	9 750	10 011

W 2014 r. MOPS pozyskał **2 912 288 zł** ze środków zewnętrznych w ramach realizowanych projektów: „Wrocław Miastem Aktywnych”, „Moje miejsce NGO”, „KARnet15+ model współpracy trójsektorowej”, „Siła rodziny” oraz zadań publicznych w ramach „Programu asystent rodziny i koordynator rodzinnej pieczy zastępczej na rok 2014” i „Resortowego Programu wspierania rozwoju rodzinnej pieczy zastępczej na rok 2014” (wkład własny do projektów wynosił łącznie **1 085 025 zł**).

Środki zewnętrzne pozyskane przez MOPS w latach 2010-2014

	2010	2011	2012	2013	2014
Środki zewnętrzne pozyskane przez MOPS	6 065 309	3 549 820	4 620 288	4 034 166	2 912 288

W 2014 r. MOPS wydatkował na szkolenie kadry kierowniczej i pracowników łącznie **168 170 zł**.

ZASIŁKI I POMOC W NATURZE

Rodzaje świadczeń finansowanych z budżetu Gminy Wrocław w 2014 r.

Rodzaj pomocy	Liczba osób korzystających z pomocy	Kwota świadczeń [zł]
Zasiłki celowe	6 581	9 790 231
Zasiłki okresowe - w tym dotacja z budżetu państwa	1 217	2 153 761 1 478 796
Zasiłki celowe na pokrycie kosztów posiłków też w ramach programu wspierania finansowego gmin w zakresie dożywiania „Pomoc państwa w zakresie dożywiania”	3 200 w tym liczba dzieci korzystająca z posiłku 1 263	1 457 803 w tym dotacja 773 000

Średnia wysokość zasiłku celowego w 2014 r. wyniosła – **324,25 zł**, natomiast średnia wysokość zasiłku okresowego – **378,18 zł**.

Rodzaje świadczeń finansowanych z budżetu państwa w 2014 r.

Rodzaj pomocy	Liczba osób korzystających z pomocy	Kwota świadczeń [zł]
Zasiłek stały (zadanie własne Gminy dotowane przez Państwo w 100 %)	2 115	8 978 385 w tym dotacja 8 971 132
Składki na ubezpieczenie zdrowotne ZUS (zadanie własne Gminy dotowane przez Państwo w 100 %)	1 773	746 400
Specjalistyczne usługi opiekuńcze dla osób z zaburzeniami psychicznymi (zadanie zlecone Gminy)	31	434 420

Średnia wysokość zasiłku stałego w 2014 r. wyniosła **430,02 zł**.

Ilość osób pobierających zasiłki stałe, okresowe i celowe w latach 2010 - 2014

	2010	2011	2012	2013	2014
Zasiłki stałe	1 965	2 129	2 157	2 168	2 114
Zasiłki okresowe	1 479	1 823	1 564	1 376	1 217
Zasiłki celowe	7 324	7 393	6 933	7 206	6 581

DOŻYWIANIE DZIECI I MŁODZIEŻY WE WROCŁAWIU W LATACH 2010-2014 R. (PROGRAM WSPIERANIA FINANSOWEGO GMIN W ZAKRESIE DOŻYWIANIA „POMOC PAŃSTWA W ZAKRESIE DOŻYWIANIA” - TYLKO POSIŁKI DLA DZIECI UCZĄCYCH SIĘ ORAZ DZIECI DO LAT 7)

Rok	Koszt dożywiania ogółem	Środki z rezerwy budżetowej Wojewody	Środki z budżetu Gminy	Udział procentowy Gminy	Liczba dożywianych dzieci i młodzieży
2010	751 052	432 403	318 649	42,42	1 447
2011	803 508	306 305	497 203	61,87	1 450
2012	762 279	368 741	393 538	51,63	1 547
2013	805 845	359 659	446 186	55,36	1 789
2014	444 974	289 010	155 964	35,05	1 263

*Ilość dożywianych dzieci i młodzieży zmniejszała się ze względu na to, iż od 2004 r. nie zmieniło się kryterium dochodowe rodziny, która może zostać objęta pomocą. Kryterium uległo zmianie w październiku 2012 r.

Program „Pomoc Państwa w zakresie dożywiania” przewiduje dofinansowanie z budżetu państwa pomocy w następujących formach:

- **posiłek**, ze szczególnym uwzględnieniem posiłku gorącego,
- **zasiłek celowy** na zakup posiłku lub zakup żywności (w tym na zakup posiłku dzieciom przebywającym w placówkach oświatowych, gdzie rodzice zobowiązani są do pokrywania kosztów żywienia),
- **świadczenie rzeczowe w postaci produktów żywnościowych.**

Na realizację całego Programu MOPS wydatkował w 2014 r. – **1 457 803 zł**, z tego z budżetu Wojewody – **773 000 zł**. Procentowy udział Gminy w realizacji całego Programu wyniósł w 2014 r. – **46,98 %**.

ŚWIADCZENIA NA RZECZ OSÓB NIEPEŁNOSPRAWNYCH Z ZAKRESU REHABILITACJI SPOŁECZNEJ – FINANSOWANE ZE ŚRODKÓW PFRON

Wykonanie zadań powiatu finansowanych przez PFRON w latach 2010 – 2014

Kwota wydatkowana na poszczególne zadania

	2010	2011	2012	2013	2014
	Wykonanie [zł]	Wykonanie [zł]	Wykonanie [zł]	Wykonanie [zł]	Wykonanie [zł]
Dofinansowanie do turnusów rehabilitacyjnych	410 924	396 948	796 813	198 902	549 578
Finansowanie Warsztatów Terapii Zajęciowej	3 181 140	3 181 140	3 310 011	3 334 032	3 361 158
Dofinansowanie zakupu sprzętu rehabilitacyjnego, przedmiotów ortopedycznych i środków pomocniczych	932 045	959 979	1 992 331	1 338 181	1 268 422
Dofinansowanie likwidacji barier w komunikowaniu się	90 250	101 914	193 997	44 863	71 232
Dofinansowanie likwidacji barier architektonicznych i technicznych	430 126	486 555	580 861	154 937	258 435
Ogółem	5 044 485	5 126 536	6 874 013	5 070 915	5 508 825

Liczba osób uczestniczących w poszczególnych zadaniach

	2010	2011	2012	2013	2014
	Ilość osób	Ilość osób	Ilość osób	Ilość osób	Ilość osób
Dofinansowanie do turnusów rehabilitacyjnych	555 w tym 215 opiekunów	509 w tym 219 opiekunów	964 w tym 316 opiekunów	241 w tym 115 opiekunów	628 w tym 223 opiekunów
Finansowanie Warsztatów Terapii Zajęciowej	215	215	225	227	229
Dofinansowanie zakupu sprzętu rehabilitacyjnego, przedmiotów ortopedycznych i środków pomocniczych	1 058	1034	1 801	1 323	901
Dofinansowanie likwidacji barier w komunikowaniu się	63	93	128	48	54
Dofinansowanie likwidacji barier architektonicznych i technicznych	86	78	104	51	52

Z usług **Wypożyczalni Sprzętu Rehabilitacyjnego** będącej w strukturach Działu Adaptacji Osób Niepełnosprawnych w latach 2010 – 2014 skorzystała następująca ilość osób

	2010	2011	2012	2013	2014
Ilość osób	325	252	230	199	151

Aktywny samorząd

Program „Aktywny samorząd” jest ważnym krokiem w kierunku wydajniejszego modelu polityki społecznej wobec osób niepełnosprawnych. Działania przewidziane w programie uzupełnią plany ujęte w powiatowych strategiach rozwiązywania problemów społecznych i programach działań na rzecz osób niepełnosprawnych. Umożliwią samorządom aktywniejsze włączenie się w działania na rzecz inkluzji społecznej osób niepełnosprawnych.

Aktywny Samorząd 2014

Celem głównym programu jest wyeliminowanie lub zmniejszenie barier ograniczających uczestnictwo beneficjentów pomocy w życiu społecznym, zawodowym i w dostępie do edukacji.

Cele szczegółowe programu:

- przygotowanie beneficjentów programu z zaburzeniami ruchu i percepcji wzrokowej do pełnienia różnych ról społecznych poprzez umożliwienie im włączenia się do tworzącego się społeczeństwa informacyjnego,
- przygotowanie beneficjentów programu do aktywizacji zawodowej lub wsparcie w utrzymaniu zatrudnienia poprzez likwidację lub ograniczenie barier w poruszaniu się oraz barier transportowych,
- umożliwienie beneficjentom programu aktywizacji zawodowej poprzez zastosowanie elementów wspierających ich zatrudnienie,
- poprawa szans beneficjentów programu w rywalizacji o zatrudnienie na otwartym rynku pracy poprzez podwyższanie kwalifikacji,
- wzrost kompetencji osób zaangażowanych w proces rehabilitacji osób niepełnosprawnych, pracowników lub pracujących na rzecz jednostek samorządu terytorialnego lub organizacji pozarządowych.

Program obejmuje następujące obszary wsparcia:

Moduł I

Obszar A - likwidacja bariery transportowej

Obszar B - likwidacja barier w dostępie do uczestnictwa w społeczeństwie informacyjnym

Obszar C - likwidacja barier w poruszaniu się

Obszar D - pomoc w utrzymaniu aktywności zawodowej poprzez zapewnienie opieki dla osoby zależnej

Moduł II – pomoc w uzyskaniu wykształcenia na poziomie wyższym

Aktywny Samorząd 2014

Aktywny Samorząd Moduł I	Ilość umów	Wykonanie [zł]
Obszar A 1 Dofinansowanie zakupu/montażu oprzyrządowania do posiadanego samochodu	4	17 990
Obszar A 2 Dofinansowanie uzyskania prawa jazdy kategorii B	4	4 326
Obszar B 1 Dofinansowanie sprzętu elektronicznego lub jego elementów i oprogramowania	55	445 636
Obszar B 2 Dofinansowanie szkoleń w zakresie obsługi nabytego w ramach programu sprzętu elektronicznego	3	6 000
Obszar C 1 Dofinansowanie zakupu wózka inwalidzkiego o napędzie elektrycznym	15	237 408
Obszar C 2 Dofinansowanie utrzymania sprawności technicznej posiadanego elektrycznego wózka inwalidzkiego	13	24 530

Obszar C 3 Dofinansowanie zakupu protezy kończyny na III poziomie jakości	7	176 200
Obszar D Pomoc w utrzymaniu aktywności zawodowej- dofinansowanie do przedszkoli	19	24 444
Moduł II Dofinansowanie kosztów nauki na poziomie wyższym	273	801 650
Ogółem	393	1 738 184

PRACA SOCJALNA I PORADNICTWO SPECJALISTYCZNE

Pracą socjalną objęto **2 189** osób i rodzin. Interweniowano w **309** sprawach kryzysowych. Poradnictwo specjalistyczne: prawne, psychologiczne, pedagogiczne, psychiatryczne, specjalistów pracy zespołowej oraz poradnictwo specjalistyczne na rzecz osób niesłyszących i doradztwo w ramach aktywizacji społeczno - zawodowej prowadzono dla **4 485** osób i rodzin.

Praca socjalna i poradnictwo specjalistyczne w latach 2010 - 2014

	2010	2011	2012	2013	2014
Praca socjalna	2 332	3 125	3 804	2 716	2 189
Interwencja kryzysowa	140	307	277	220	309
Poradnictwo specjalistyczne	3 466	4 072	2 955	3 420	4 485

USŁUGI OPIEKUŃCZE I SPECJALISTYCZNE USŁUGI OPIEKUŃCZE ŚWIADCZONE W MIEJSCU ZAMIESZKANIA

W okresie sprawozdawczym usługi opiekuńcze świadczone dla **2 599** osób (w ramach zadań własnych). Z usług świadczonych przez opiekunów zatrudnionych w Stowarzyszeniu Wzajemnej Pomocy im. Stefana Kardynała Wyszyńskiego, które realizowało na zlecenie Gminy Wrocław najczęściej korzystały osoby samotne, obłożnie chore. Usługi świadczyło średniomiesięcznie **636** osób pełniących obowiązki opieki domowej. Decyzje przyznające usługi opiekuńcze wydawane są przez poszczególne Zespoły Terenowej Pracy Socjalnej oraz Zespół ds. Osób Bezdomnych i Uchodźców Miejskiego Ośrodka Pomocy Społecznej.

Usługi opiekuńcze i specjalistyczne usługi opiekuńcze w latach 2010-2014

Rok	Koszt usług opiekuńczych i specjalistycznych usług opiekuńczych ogółem [zł] środki z budżetu Gminy	Liczba osób objętych pomocą w tej formie	Liczba wypracowanych godzin usług	Wpływy z odpłatności klientów [zł]
2010	10 492 313	2 232	983 221	2 357 090
2011	10 443 206	2 313	976 191	2 452 878
2012	10 876 897	2 326	995 665	2 434 616
2013	11 840 644	2 459	1 085 170	2 322 743
2014	12 652 332	2 599	1 160 339	2 566 644

Od dnia 1 września 2013 r. realizacją **specjalistycznych usług opiekuńczych dla osób z zaburzeniami psychicznymi** na terenie Wrocławia zajmuje się **Wrocławskie Centrum Zdrowia Samodzielny Publiczny Zakład Opieki Zdrowotnej**, z siedzibą przy ul. Podróżniczej 26/28 we Wrocławiu. Posiadane przez WCZ SP ZOZ zaplecze w zakresie świadczenia usług zdrowotnych dla osób chorych psychicznie, a także przewlekłe i długoterminowo chorych, umożliwia podmiotowi kompleksową obsługę osób

wymagających wsparcia zarówno zdrowotnego jak i opiekuńczego. Średniomiesięcznie **31 osób** skorzystało z tej formy pomocy, a pomoc świadczyły **22** opiekunki.

Specjalistyczne usługi opiekuńcze w miejscu zamieszkania dla osób z zaburzeniami psychicznymi w latach 2010-2014

Rok	Środki z rezerwy budżetowej Wojewody [zł]	Liczba osób objętych pomocą w tej formie	Liczba wypracowanych godzin usług
2010	523 314	35	30 383
2011	529 218	43	29 401
2012	555 786	38	30 877
2013	493 882	33	26 548
2014	434 420	31	21 721

USŁUGI REALIZOWANE W PLACÓWKACH O CHARAKTERZE DZIENNYM

Usługi dla osób, które ze względu na wiek, chorobę lub niezaradność wymagają częściowej opieki i pomocy w zaspakajaniu niezbędnych potrzeb życiowych, realizowane były w niżej wymienionych ośmiu dziennych domach pomocy społecznej przeznaczonych dla osób starszych (dla **286** osób) oraz w jednym ośrodku opiekuńczo – adaptacyjnym (dla **95** osób).

Profil DDPS	Adres	Ilość miejsc	DDPS prowadzony przez
Dla osób starszych	ul. Stefana Żeromskiego 37 50-321 Wrocław	26	Miejskie Centrum Usług Socjalnych we Wrocławiu
Dla osób starszych	ul. Skwierzyńska 23 53-521 Wrocław	45	Miejskie Centrum Usług Socjalnych we Wrocławiu
Dla osób starszych	ul. Komuny Paryskiej 11 50-451 Wrocław	65	Miejskie Centrum Usług Socjalnych we Wrocławiu
Dla osób starszych	ul. Tadeusza Kościuszki 67 50-008 Wrocław	40	Miejskie Centrum Usług Socjalnych we Wrocławiu
Dla osób starszych z deficytem pamięci	ul. Ignacego Kraszewskiego 2 50-229 Wrocław	15	Stowarzyszenie Pod Wezwaniem Matki Bożej Nieustającej Pomocy "Przyjaciele Seniorów"
Dla osób starszych	ul. Litewska 20 51-354 Wrocław	65	Miejski Ośrodek Pomocy Społecznej
Dla osób, które ze względu na wiek, chorobę czy niezaradność wymagają częściowej opieki	ul. Ciepła 15b i ul. Podróżnicza 34/36 50-524 Wrocław	30	Miejski Ośrodek Pomocy Społecznej
Ośrodek Opiekuńczo-Adaptacyjny „Pensjonat dla Osób Starszych”			
Dla osób starszych	ul. Henryka Michała Kamieńskiego 190, 51-124 Wrocław	133	Miejski Ośrodek Pomocy Społecznej

Ponadto opiekę dzienną dla **188** osób zapewniano w 6 środowiskowych domach samopomocy.

Profil ŚDS	Adres	Ilość miejsc	Prowadzony przez
ŚDS dla osób z niepełnosprawnością intelektualną (typ B)	ul. Generała Okulickiego Leopolda 2 51-216 Wrocław	35	Fundacja „Przyjazny Dom” Imienia Stanisława Jabłonki
ŚDS dla osób z niepełnosprawnością intelektualną (typ B)	ul. Stawowa 1a 50-018 Wrocław	30	Dolnośląskie Stowarzyszenie Pomocy Dzieciom i Młodzieży z MPDz „Ostoja”

ŚDS dla osób psychicznie chorych (typ A)	ul. Nowowiejska 20 F 53-503 Wrocław	24	Dolnośląskie Stowarzyszenie Aktywnej Rehabilitacji „Art”
SDS dla osób psychicznie chorych (typ A)	ul. Kleczkowska 5 oficyna 50-227 Wrocław	25	Stowarzyszenie Na Rzecz Promocji Zdrowia „Curatus”
ŚDS dla osób psychicznie chorych typ (A i C)	ul. Szkolna 11 54-007 Wrocław	50	Stowarzyszenie “W Naszym Domu”
ŚDS dla osób z zaburzeniami psychicznymi (typ A)	ul. Kiełczowska 43 51-315 Wrocław	24	Fundacja „Opieka i Troska”

ZAPEWNIENIE OPIEKI CAŁODOBOWEJ W DOMACH POMOCY SPOŁECZNEJ

W roku sprawozdawczym terenowi pracownicy socjalni Działu Pomocy Instytucjonalnej (DPIN) MOPS rozeznali **921** środowisk osób wymagających opieki całodobowej oraz ocenili sytuację dochodową **1 413** osób zobowiązanych do wnoszenia odpłaty za pobyt członka rodziny w domu pomocy społecznej. Zawarto **258** umów z osobami obowiązującymi do wnoszenia opłaty za pobyt członka rodziny w domu pomocy społecznej na łączną kwotę **1 257 040,69 zł**.

DPIN wydał w 2014 r. **2 651** decyzji w tym m.in.: **508** decyzji kierujących, **50** kierująco-odpłatnościowych, **276** decyzji umieszczających, **578** decyzji o odpłatności, a także **111** decyzji odmownych i innych dotyczących spraw prowadzonych przez pracowników DPIN. W domach pomocy społecznej na terenie Wrocławia w 2014 r. umieszczono **212** osób. Poza Wrocławiem w różnych powiatach na terenie całej Polski zostały umieszczone **24** osoby. W Domach Pomocy Społecznej na terenie innych powiatów przebywa łącznie **287** osób, skierowanych przez Gminę Wrocław.

Budżet na funkcjonowanie domów pomocy społecznej obejmujący dotację Wojewody, dotację Gminy oraz inne środki w 2014 r. wynosił **37 995 580,09 zł**.

Gmina Wrocław poniosła koszty związane z odpłatnością za osoby (mieszkańców Wrocławia) umieszczone w DPS-ach w innych powiatach w wysokości **7 645 807,43 zł**.

Na miejsce w domach pomocy społecznej we Wrocławiu oczekuje **651** osób, a na miejsca w domach pomocy w innych powiatach oczekuje **13** osób.

Liczba miejsc i średni miesięczny koszt utrzymania we wrocławskich domach pomocy społecznej w 2014 r.

Profil Domu	Adres	Ilość miejsc	Średni miesięczny koszt utrzymania jednego mieszkańca [zł]
DPS dla osób przewlekle somatycznie chorych	ul. Karmelkowa 25 52-433 Wrocław	236	3 229
DPS dla osób przewlekle somatycznie chorych	ul. Rędzińska 66/68 54-106 Wrocław	159	3 408
DPS dla osób przewlekle somatycznie chorych	ul. Grunwaldzka 104 50-357 Wrocław	73	2 811,11
DPS dla osób w podeszłym wieku i przewlekle somatycznie chorych	ul. Mączna 3 54-131 Wrocław	155	3 110
DPS dla osób w podeszłym wieku	ul. Świątnicka 25/27 52-018 Wrocław	104	3 537,31
DPS dla osób przewlekle psychicznie chorych	ul. Kaletnicza 8 51-180 Wrocław	94	3 407
DPS dla osób przewlekle psychicznie chorych	ul. Farna 3 51-313 Wrocław	101	3 039,87

DPS dla osób dorosłych niepełnosprawnych intelektualnie	ul. Objazdowa 40 54-513 Wrocław	37	2 712,94
DPS dla osób dorosłych niepełnosprawnych intelektualnie	ul. Jutrosińska 29a 51-124 Wrocław	7	3 304,98
DPS dla osób dorosłych niepełnosprawnych intelektualnie	ul. Generała Leopolda Okulickiego 2 51-126 Wrocław	24	3 315,25
DPS dla osób przewlekle somatycznie chorych	ul. Św. Marcina 10 50-327 Wrocław	18	2 889,36
DPS dla osób dorosłych niepełnosprawnych intelektualnie „Arka II”	ul. Jutrosińska 29 51-124 Wrocław	5	3 888,37
DPS dla osób w podeszłym wieku i przewlekle somatycznie chorych	ul. Wejherowska 28 54-239 Wrocław	72	3 726,90

Formę opieki całodobowej stanowiły mieszkania chronione dla **113 osób**.

Profil mieszkania chronionego	Adres	Ilość miejsc	Placówkę prowadzi na zlecenie Gminy Wrocław
Mieszkanie chronione przeznaczone w szczególności dla osób zaburzonych psychicznie i wymagających wsparcia w codziennym życiu	ul. Joachima Lelewela 23m.2 i 4 53-505 Wrocław; (dwa mieszkania chronione)	28	Stowarzyszenie Pomocy Wzajemnej im. Stefana Kardynała Wyszyńskiego
	ul. Prosta 46 m.7 53-508 Wrocław	8	
Mieszkanie chronione przeznaczone dla kobiet, matek z dziećmi i kobiet w ciąży	ul. Gliniana 28/30 50-525 Wrocław; ul. Księdza Hugona Kołłątaja 31/4c 50-004 Wrocław; Ul. Kasztelańska 7/12 51-200 Wrocław	60	Stowarzyszenie Pomocy „Akson”
Mieszkanie chronione przeznaczone dla osób niepełnosprawnych intelektualnie	ul. Jutrosińska 29 51-124 Wrocław	17	Fundacja L'ARCHE

ORZEKANIE O NIEPEŁNOSPRAWNOŚCI I STOPNIU NIEPEŁNOSPRAWNOŚCI

Zgodnie z zawartymi porozumieniami Powiatowy Zespół do Spraw Orzekania o Niepełnosprawności we Wrocławiu obejmuje zasięgiem swojego działania powiat wrocławski grodzki i ziemski.

W Zespole zatrudnionych było 13 pracowników administracyjno-biurowych oraz 20 członków składów orzekających, wykonujących inną pracę zarobkową na podstawie umów cywilnoprawnych.

W 2014 r. przyjęto ogółem **11 014** wniosków w sprawie wydania orzeczenia o niepełnosprawności lub o stopniu niepełnosprawności.

W okresie sprawozdawczym wydano ogółem **10 011** orzeczeń:

Liczba wydanych orzeczeń o stopniu niepełnosprawności (osobom po 16 roku życia)

Wyszczególnienie	Liczba
Wydane orzeczenia z określeniem stopnia niepełnosprawności, w tym: - lekki stopień - umiarkowany stopień - znaczny stopień	7067 2 955 2 783 1 329
Wydane orzeczenia o niezaliczeniu do osób niepełnosprawnych	1 224
Wydane orzeczenia o odmowie ustalenia stopnia niepełnosprawności (utrzymanie w mocy poprzedniej decyzji)	658
Razem	8 949

Liczba wydanych orzeczeń o stopniu niepełnosprawności (osobom do 16 roku życia)

Wyszczególnienie	Liczba
Wydane orzeczenia o odmowie ustalenia niepełnosprawności (utrzymano w mocy poprzednia decyzję)	19
Wydane orzeczenia o niezaliczeniu do osób niepełnosprawnych	224
Wydane orzeczenia o zaliczeniu do osób niepełnosprawnych	819
Razem	1 062

Zespół realizował również zadania starosty w zakresie wystawiania legitymacji dokumentujących niepełnosprawność lub jej stopień.

Ogółem wystawiono **2 476** legitymacji osoby niepełnosprawnej, w tym 645 legitymacji wydano osobom przed 16 rokiem życia na podstawie orzeczeń o niepełnosprawności.

Od 1 lipca 2014 r. zespół realizował nowe zadanie – wydawanie kart parkingowych dla osób niepełnosprawnych oraz dla placówek zajmujących się opieką, rehabilitacją lub edukacją osób niepełnosprawnych, mających znacznie ograniczone możliwości samodzielnego poruszania się. W okresie sprawozdawczym wystawiono **928** takich kart.

PIECZA ZASTĘPCZA NAD DZIECKIEM (art. 182 ust. 5)

RODZINNA PIECZA ZASTĘPCZA

System pieczy zastępczej to zespół osób, instytucji i działań mających na celu zapewnienie czasowej opieki i wychowania dzieciom, w przypadkach niemożności sprawowania opieki i wychowania przez rodziców. Pieczę zastępczą organizuje powiat, na podstawie ustawy z dnia 9 czerwca 2011 r. o wspieraniu rodziny i systemie pieczy zastępczej (t.j. z 2013 r., poz. 135 ze zm.).

Realizacja celów ustawy generuje następujące zadania i potrzeby, w zakresie rodzinnej pieczy zastępczej:

Zapewnienie dzieciom pieczy zastępczej w rodzinach zastępczych i rodzinnych domach dziecka

W roku 2014 w różnych formach rodzinnej pieczy zastępczej na terenie Wrocławia zostało umieszczonych łącznie **152** dzieci. W przypadku większości rodzin żyje przynajmniej jeden z rodziców biologicznych, a powodem umieszczenia w pieczy zastępczej są najczęściej różnego rodzaju uzależnienia rodziców oraz ich bezradność w sprawach opiekuńczo – wychowawczych.

Liczba dzieci przyjętych do różnych form rodzinnej pieczy zastępczej w 2014 r.

wyszczególnienie	w rodzinach zastępczych spokrewnionych	w rodzinach zastępczych niezawodowych	w rodzinach zastępczych zawodowych	w rodzinnych domach dziecka
liczba dzieci do 18 roku życia umieszczona w pieczy zastępczej, z tego:	108	36	19	8
z rodziny naturalnej	95	27	10	0
z rodzinnej pieczy zastępczej	4	4	4	6
z instytucjonalnej pieczy zastępczej	9	4	5	2
inne	0	1	0	0

W 2014 r. opieką koordynatorów i pracowników socjalnych było objętych łącznie **836** rodzin zastępczych, w których przebywało **1 091** dzieci. W tej liczbie 615 rodzin to rodziny spokrewnione (755 dzieci), 204 rodziny to rodziny niezawodowe (260 dzieci), zaś 17 rodzin to rodziny zawodowe (w różnych okresach przebywało w nich łącznie 62 dzieci). Funkcjonują ponadto 2 rodzinne domy dziecka, w których, w przeciągu całego roku, przebywało 14 dzieci.

Rodzinna piecza zastępcza we Wrocławiu, stan na 31 grudnia 2014 r.

Rodziny spokrewnione		Rodziny niezawodowe		RODZINY ZASTĘPCZE ZAWODOWE ŁĄCZNIE		Rodzinne domy dziecka		RODZINA PIECZA ZASTĘPCZA ŁĄCZNIE	
Liczba rodzin	Liczba dzieci	Liczba rodzin	Liczba dzieci	Liczba rodzin	Liczba dzieci	Liczba rodzin	Liczba dzieci	Liczba rodzin	Liczba dzieci
548	670	170	214	16	36	2	11	736	931

Powyższe zestawienie obrazuje, że pieczę zastępczą w zdecydowanej większości sprawują rodziny spokrewnione z dzieckiem. Niezależnie od zalet, jakie posiada opieka osób spokrewnionych, część tego typu rodzin nie wywiązuje się prawidłowo z zadań na nich spoczywających. Dzieci wychowujące się w rodzinach spokrewnionych bardzo często podlegają nadal niewłaściwym wpływom środowiskowym. Najliczniejszą grupę wśród opiekunów spokrewnionych z dziećmi stanowią osoby w wieku 56-65 lat, czyli typowym dla dziadków, a nie rodziców (rozwiązaniem optymalnym jest sytuacja, gdy różnica wieku pomiędzy dzieckiem a rodzicami zastępczymi kształtuje się tak jak w rodzinie naturalnej).

Dlatego bardzo ważne jest tworzenie warunków do powstawania i działania zawodowych i niezawodowych rodzin zastępczych, rodzinnych domów dziecka i rodzin pomocowych. Aby zrealizować cele ustawy, konieczne jest przeznaczenie środków na zapewnienie osobom sprawującym zawodową pieczę zastępczą odpowiedniego wsparcia merytorycznego i finansowego oraz zapewnienie rozwoju i stabilizacji zawodowej.

Bardzo ważną kwestią jest promowanie rodzinnych form pieczy zastępczej (dystrybuowanie ulotek, plakatów, zamieszczanie artykułów w prasie lokalnej, emitowanie audycji radiowych i telewizyjnych).

Istotne jest rozwijanie współpracy z instytucjami działającymi na rzecz dziecka i rodziny w celu pozyskania odpowiednich kandydatów oraz stałe prowadzenie naboru.

Konieczna jest także pomoc w zakresie uzyskania odpowiedniego zaplecza lokalowego (szczególnie w odniesieniu do rodzinnych domów dziecka). W niektórych przypadkach brak odpowiednich warunków mieszkaniowych uniemożliwia podjęcie się tego zadania, pomimo posiadania odpowiednich predyspozycji.

Organizowanie wsparcia osobom usamodzielnianym opuszczającym rodziny zastępcze, rodzinne domy dziecka

Obecnie wsparciem MOPS we Wrocławiu jest objętych **293** dorosłych wychowanków rodzinnej pieczy zastępczej (w tym 130 osób nadal pozostających w rodzinach zastępczych).

Usamodzielnienie to długotrwały proces, który wymaga widzenia osoby usamodzielniającej się w szerokim spektrum jej potrzeb i sytuacji życiowej.

Wielu wychowanków ma problemy związane z wychowywaniem się poza rodziną. Są to przede wszystkim problemy emocjonalne, trudności z nawiązywaniem relacji i podtrzymywaniem więzi. Decyzje wychowanków co do wyboru poziomu i kierunku kształcenia często są podejmowane bez uwzględnienia własnych predyspozycji, zainteresowań oraz sytuacji na rynku pracy. Potrzebne są działania przyczyniające się do rozwoju kompetencji społecznych (umiejętności osobiste i interpersonalne). Konieczne jest stwarzanie okazji do odkrywania własnego potencjału, zainteresowań oraz tworzenie warunków do ich rozwoju. Istnieje także potrzeba uzyskania wsparcia w zakresie wiedzy o rynku pracy, edukacji o zawodach, zdobyciu pierwszych doświadczeń zawodowych (kontakty z pracodawcami, udział w szkoleniach zawodowych, stażach).

Ważnym zadaniem jest pomoc w stabilizacji sytuacji mieszkaniowej (w tym umożliwienie pobytu w mieszkaniu chronionym).

Część zadań w zakresie zaspakajania potrzeb młodzieży realizuje od dnia 1 stycznia 2014 r. Młodzieżowe Centrum Wsparcia (zadanie na zlecenie Gminy Wrocław realizuje Stowarzyszenie Pomocy Wzajemnej im. Stefana Kardynała Wyszyńskiego z Wrocławia). Do Centrum kierowane są osoby opuszczające różne formy pieczy zastępczej (na wniosek osoby zainteresowanej). W ramach realizowanego zadania jego odbiorcy są przygotowywani do odpowiedzialnego wejścia w dorosłość, poprzez:

- zapewnienie bezpiecznych warunków mieszkaniowych (4 lokale mieszkalne przeznaczone dla 30 osób łącznie)
- wsparcie psychologiczne (indywidualne oraz w formie warsztatów)
- wsparcie pedagogów oraz opiekunów (moderowanie grup mieszkaniowych, trening ekonomiczny, pomoc w nauce)
- wsparcie pracownika socjalnego (pomoc w uzyskaniu samodzielnego mieszkania, przysługujących świadczeń, kontakt z rodziną biologiczną)
- udzielanie pomocy prawnej (pomoc w dochodzeniu należnych uprawnień, pisma procesowe)
- wsparcie doradcy zawodowego (umiejętności związane z poruszaniem się po rynku pracy)
- pomoc w zorganizowaniu czasu wolnego.

Należy dążyć do utrzymania kompleksowego wsparcia w tej formie.

Bardzo duże znaczenie we wspieraniu procesu usamodzielnienia ma współpraca z organizacjami pozarządowymi oraz udział młodzieży w projektach współfinansowanych przez UE. W 2014 r. wychowankowie pieczy zastępczej, będący pod opieką MOPS we Wrocławiu brali udział w następujących projektach:

- „Wrocław Miastem Aktywnych” – 65 usamodzielnianych wychowanków pieczy zastępczej, w wieku 17- 25 lat;
- „Moje miejsce NGO” – 14 podopiecznych, w wieku 16-25 lat
- „KARnet 15 + – model współpracy trójsektorowej” - 22 wychowanków pieczy zastępczej.

W ramach projektów młodzież rozwijała kompetencje społeczne i zawodowe, korzystała ze wsparcia w postaci szkoleń, treningów, warsztatów, badań, wyjazdów edukacyjnych,

dofinansowania do nauki. Uczestnicy poznawali także świat wrocławskich organizacji pozarządowych, mieli możliwość realizacji swoich zainteresowań i pasji. Konieczne jest stałe poszukiwanie partnerów do działań w ramach projektów oraz motywowanie młodzieży do udziału w adresowanych do nich przedsięwzięciach.

Organizowanie wsparcia dla rodzinnej pieczy zastępczej, w szczególności przez tworzenie warunków do powstawania: grup wsparcia, specjalistycznego poradnictwa, rodzin pomocowych

Zgodnie z ustawą zawodowe rodziny zastępcze i prowadzący rodzinne domy dziecka mają możliwość podnoszenia swoich kwalifikacji i korzystania ze wsparcia, w celu uniknięcia wypalenia zawodowego. Ponadto mogą korzystać z okresowej przerwy w sprawowaniu opieki nad powierzonymi im dziećmi. Z przerwy, o której mowa, skorzystało w 2014 r. 6 rodzin zastępczych zawodowych. Rodziny te stanowiły dla siebie nawzajem rodziny pomocowe.

Okres pełnienia funkcji opiekuna zastępczego jest wliczany do okresu zatrudnienia, od którego zależy przyznanie lub wysokość świadczeń, przysługujących pracownikom od pracodawcy. Aktualnie wszystkie rodziny zastępcze będące pod opieką MOPS we Wrocławiu mają zapewniony bezpłatny dostęp do specjalistycznego wsparcia w ramach projektu „Nadzieja na jutro” realizowanego przez Fundację „Pozytywka”. W ramach realizowanego zadania fundacja prowadzi pełną diagnostykę psychiatryczną i psychologiczną, terapię psychologiczną indywidualną i rodzinną, diagnostykę i terapię neurologopedyczną, terapię pedagogiczną, konsultacje dla opiekunów z rodzin zastępczych, grupy socjoterapeutyczne dla dzieci i młodzieży. Ponadto Dział Rodzinnej Pieczy Zastępczej zapewnia specjalistyczne poradnictwo (psychologiczne, pedagogiczne, socjalne, prawne) w ramach własnych zasobów kadrowych. Regularnie (1 x w miesiącu) odbywają się spotkania grupy wsparcia dla osób tworzących rodzinną pieczę zastępczą, cyklicznie organizowane są warsztaty umiejętności wychowawczych dla opiekunów zastępczych. W związku z istniejącym zapotrzebowaniem, wskazane jest utrzymanie ww. wsparcia na dotychczasowym poziomie.

Zgodnie z wytycznymi ustawy, rodziny objęte są opieką koordynatora rodzinnej pieczy zastępczej (na ich wniosek) lub pracownika socjalnego.

Zapewnienie finansowania:

- świadczeń pieniężnych dotyczących dzieci z Wrocławia, umieszczonych w rodzinach zastępczych, rodzinnych domach dziecka - na terenie Miasta Wrocław lub na terenie innego powiatu (porozumienia),
- pomocy przyznawanej osobom usamodzielnianym opuszczającym rodziny zastępcze, rodzinne domy dziecka (w tym: pomoc na kontynuowanie nauki, pomoc na usamodzielnienie, pomoc na zagospodarowanie),
- szkoleń dla kandydatów do pełnienia funkcji rodziny zastępczej, prowadzenia rodzinnego domu dziecka lub pełnienia funkcji dyrektora placówki opiekuńczo-wychowawczej typu rodzinnego,
- wynagrodzeń dla rodzin zastępczych zawodowych oraz prowadzących rodzinne domy dziecka, rodzin pomocowych.

W zakresie właściwości Działu Rodzinnej Pieczy Zastępczej wydano w 2014 r. **2 791** decyzji administracyjnych, w tym:

- 1 443 dla rodzin zastępczych,
- 458 dla usamodzielnianych wychowanków pieczy zastępczej,
- 890 dla rodziców biologicznych.

Na podstawie art. 193 ustawy o wspieraniu rodziny i systemie pieczy zastępczej rodzice biologiczni dzieci umieszczonych w różnych formach pieczy zastępczej są zobowiązani do ponoszenia opłaty za pobyt dziecka w pieczy zastępczej, w wysokości odpowiadającej kwocie przyznanych świadczeń. Istnieje możliwość odstąpienia od ustalenia opłaty, na podstawie przesłanek określonych w uchwale Nr XLVII/1138/13 Rady Miejskiej Wrocławia

z dnia 11 lipca 2013 r. w sprawie określenia szczegółowych warunków umorzenia w całości lub w części, łącznie z odsetkami, odroczenia terminu płatności, rozłożenia na raty lub odstępowania od ustalenia opłaty za pobyt dziecka w pieczy zastępczej (Dz. Urz. Woj. Dol. 2013 r., poz. 4447). MOPS przekazuje do Biura Informacji Gospodarczej dane o rodzicach biologicznych, którzy mają zaległości, za okres dłuższy niż 12 miesięcy, z tytułu ponoszenia opłaty za pobyt ich dzieci w pieczy zastępczej. Na dzień 31 grudnia 2014 r. liczba dłużników zgłoszonych przez Dział Rodzinnej Pieczy Zastępczej do Biura Informacji Gospodarczej wyniosła **84**.

W 2014 r. przyznano rodzinom zastępczym oraz rodzinnym domom dziecka świadczenia w łącznej wysokości **9 146 234 zł**, w tym:

- wydatki na rodziny zastępcze spokrewnione – **5 779 996 zł**;
- wydatki na rodziny zastępcze niezawodowe – **2 628 424 zł**;
- wydatki na rodziny zastępcze zawodowe – **595 794 zł**;
- wydatki na rodzinne domy dziecka – **127 612 zł**;
- wydatki na rodziny pomocowe – **14 408 zł**.

W 2014 r. po raz pierwszy oprócz świadczeń obligatoryjnych przyznano na rzecz dzieci w wieku od 6 do 18 roku życia, umieszczonych w rodzinnej pieczy zastępczej, świadczenia na dofinansowanie do wypoczynku poza miejscem ich zamieszkania. Świadczenia te zostały przyznane dla **413** dzieci z rodzin zastępczych spokrewnionych, **113** dzieci z rodzin zastępczych niezawodowych, **13** dzieci z rodzin zastępczych zawodowych oraz dla **3** dzieci z rodzinnego domu dziecka. Łącznie wydano na ten cel **315 750 zł**. Po raz pierwszy wszystkie rodziny zastępcze zawodowe otrzymały w 2014 r. świadczenie w wysokości po **3 000 zł**, na pokrycie kosztów związanych z przeprowadzeniem niezbędnego remontu lokalu mieszkalnego w celu polepszenia warunków mieszkaniowych dzieci umieszczonych w pieczy zastępczej.

W rodzinach zastępczych funkcjonujących w 2014 r. na terenie Wrocławia przebywało **101** dzieci pochodzących z terenu innych powiatów.

Dzieci pochodzące z innych powiatów, przebywające w pieczy zastępczej na terenie Wrocławia

LP.	Miasto/Powiat	Liczba dzieci	Kwota	LP.	Miasto/Powiat	Liczba dzieci	Kwota
1.	Powiat Będziński	2	6 664,29	20.	Powiat Oleśnicki	2	15 366,24
2.	Powiat Bolesławiecki	4	83 284,93	21.	Powiat Olsztyński	1	5 278,98
3.	Powiat Dzierżoniowski	3	27 844,09	22.	Powiat Oławski	4	57 868,96
4.	Powiat Głogowski	4	60 318,07	23.	Powiat Ostródzki	2	14 157,36
5.	Powiat Górowski	1	3 548,61	24.	Powiat Piotrkowski	1	15 000,00
6.	Powiat Jaworski	1	5 756,07	25.	Powiat Polkowicki	2	28 269,60
7.	Powiat Jeleniogórski	2	10 623,87	26.	Powiat Skarżyski	1	8 120,00
8.	Powiat Kędzierzyńsko-Kozielski	1	15 733,33	27.	Powiat Słupski	2	24 400,00
9.	Powiat Kłodzki	2	17 846,97	28.	Powiat Strzelecki	1	9 001,96
10.	Powiat Kołobrzegi	1	3 168,00	29.	Powiat Strzeliński	2	23 016,90
11.	Powiat Krakowski	1	2 752,08	30.	Powiat Średzki	10	90 666,67
12.	Powiat Koniński	1	8 520,00	31.	Powiat Świdnicki	4	48 000,00
13.	Powiat Krośnieński	1	13 540,00	32.	Powiat Trzebnicki	4	39 840,00
14.	Powiat Lubiński	2	22 620,00	33.	Powiat Wałbrzyski	6	77 495,51
15.	Powiat Lwówecki	3	35 420,00	34.	Powiat Wołowski	2	24 058,00
16.	Powiat Milicki	1	2 838,71	35.	Powiat Wrocławski	13	163 191,33
17.	Powiat Mragowski	1	12 350,00	36.	Powiat Ząbkowicki	2	24 000,00
18.	Powiat Nowosądecki	1	12 000,00	37.	Powiat Zgorzelecki	7	50 693,92
19.	Powiat Nyski	3	27 380,40	razem		101	1 090 635 zł

Pomoc dla osób usamodzielnianych - wychowanków pieczy zastępczej wyniosła **1 272 770 zł**, w tym:

- pomoc na kontynuowanie nauki w wysokości **859 124 zł** (pomoc dla 149 wychowanków rodzin zastępczych);
- pomoc na usamodzielnienie w kwocie **246 831 zł** (57 osób);
- pomoc na zagospodarowanie w kwocie **166 815 zł** (51 osób).

Kandydaci do pełnienia funkcji rodzin zastępczych zawodowych i niezawodowych oraz prowadzących rodzinne domy dziecka (56 osób), zamieszkujący na terenie Wrocławia, skorzystali z nieodpłatnych szkoleń, przygotowujących ich do pełnienia roli opiekuna zastępczego (po pozytywnym zakończeniu procesu kwalifikacji). Szkolenia, na zlecenie Gminy Wrocław prowadzi Fundacja MAIO, wg autorskiego programu „Podróż do Rodzicielstwa”. Łącznie na ten cel wydano kwotę **24 300 zł**.

W 2014 r. w pieczy zastępczej na terenie innych powiatów przebywało **115** dzieci pochodzących z Wrocławia (Miasto Wrocław przekazywało środki na ich utrzymanie, na podstawie zawartych porozumień).

Dzieci z Wrocławia, umieszczone w pieczy zastępczej na terenie innych powiatów

LP.	Miasto/Powiat	Liczba dzieci	Kwota (zł)	LP.	Miasto/Powiat	Liczba dzieci	Kwota (zł)
1.	Powiat Bełchatowski	1	8 213,33	22.	Miasto Piotrków Trybunalski	1	2 059,20
2.	Powiat Będziński	1	12 000,00	23.	Powiat Policki	1	8 520,00
3.	Powiat Bolesławiecki	1	23 352,99	24.	Powiat Polkowicki	1	7 920,00
4.	Powiat Chełmiński	1	14 400,00	25.	Miasto Poznań	1	12 000,00
5.	Powiat Dzierżoniowski	2	17 756,13	26.	Powiat Prudnicki	1	11 858,40
6.	Powiat Głogowski	1	12 000,00	27.	Powiat Pszczyński	1	14 000,00
7.	Powiat Gostyński	1	6 324,00	28.	Miasto Siedlce	1	12 000,00
8.	Powiat Jeleniogórski	2	19 325,13	29.	Powiat Strzebiński	2	17 658,40
9.	Miasto Jelenia Góra	1	6 650,01	30.	Powiat Strzyżowski	1	21 573,60
10.	Powiat Kamiennogórski	1	7 920,00	31.	Miasto Szczecin	1	8 527,14
11.	Powiat Kłodzki	2	26 768,48	32.	Powiat Średzki	4	29 570,45
12.	Powiat Krośnieński	1	6 000,00	33.	Powiat Świdnicki	3	23 760,00
13.	Miasto Legnica	1	8 686,08	34.	Powiat Trzebnicki	8	90 594,91
14.	Powiat Milicki	2	13 200,00	35.	Powiat Wałbrzyski	1	11 858,40
15.	Powiat Obornicki	1	6 731,28	36.	Miasto Stołeczne Warszawa	5	60 948,07
16.	Powiat Oleski	1	7 920,00	37.	Powiat Wieluński	1	12 000,00
17.	Powiat Oleśnicki	5	39 235,43	38.	Powiat Wieruszowski	4	39 120,00
18.	Powiat Oławski	9	88 809,03	39.	Powiat Wołowski	1	12 500,00
19.	Powiat Ostrzeszowski	1	12 000,00	40.	Powiat Wrocławski	38	405 111,31
20.	Miasto Opole	1	12 000,00	41.	Powiat Zielonogórski	1	3 065,80
21.	Powiat Piłski	1	4 577,09	42.	Powiat Żarski	1	7 920,00
Razem						115	1 166 435 zł

Miejski Ośrodek Pomocy Społecznej na szkolenia dla istniejących już rodzin zawodowych i prowadzących rodzinne domy dziecka wydatkował kwotę **800 zł**.

W 2014 r. podpisano umowę z jedną nową rodziną zastępczą zawodową pełniącą funkcję pogotowia rodzinnego. Ponadto jedna z dotychczasowych rodzin zawodowych przekształciła się w rodzinny dom dziecka. Łącznie na wynagrodzenia w ramach rodzinnej pieczy zastępczej wydano **705 550 zł**.

Świadczenia, określone w ustawie jako obowiązkowe, są wypłacane systematycznie, zgodnie z planem. Zasadnym wydaje się także zabezpieczenie odpowiednich środków na świadczenia uznaniowe, które poprawiają jakość sprawowanej opieki.

Potrzeby w zakresie świadczeń finansowych na 2015 r.

Rodzaj świadczenia	Ilość	kwota jednostkowa	Koszt całkowity
świadczenia dla rodzin zastępczych, zamieszkujących w innych powiatach, w których umieszczone są dzieci pochodzące z Wrocławia	115 dzieci	800 zł	1 107 744 zł
świadczenia dla rodzin zastępczych z Wrocławia, w których przebywają dzieci z innych powiatów na podstawie zawartych porozumień	92 dzieci	950 zł	1 048 800 zł
świadczenia na pokrycie kosztów utrzymania dzieci w rodzinnej pieczy zastępczej	840 dzieci	750 zł	7 800 000 zł
jednorazowe świadczenia na pokrycie niezbędnych kosztów związanych z potrzebami przyjmowanego dziecka	150 dzieci	1 500 zł	225 000 zł
świadczenia na utrzymanie lokalu mieszkalnego dla rodzin zawodowych i rodzinnych domów dziecka	5 rodzin/12 miesięcy	1 000 zł	60 000 zł
świadczenie na pokrycie kosztów związanych z przeprowadzeniem niezbędnego remontu dla rodzin zawodowych i rodzinnych domów dziecka	20 rodzin/rdd	2 000 zł	40 000 zł
świadczenie na pokrycie kosztów związanych z wystąpieniem zdarzeń losowych lub innych zdarzeń mających wpływ na jakość sprawowanej opieki - jednorazowo lub okresowo	10 rodzin	1 000 zł	10 000 zł
dofinansowanie do wypoczynku poza miejscem zamieszkania dziecka	720 dzieci	600 zł	420 000 zł
pomoc dla osób usamodzielnianych (kontynuacja nauki, usamodzielnienia, zagospodarowania)	150 osób	różne kwoty świadczeń	1 222 368 zł
suma			11 933 912 zł

INSTYTUCJONALNA PIECZA ZASTĘPCZA

W 2014 r. we Wrocławiu w ramach instytucjonalnej pieczy zastępczej funkcjonowało **45** placówek opiekuńczo-wychowawczych, w tym **19** placówek typu rodzinnego.

W 2014 r. utworzono Zespół Placówek Opiekuńczo-Wychowawczych „Przystanek Dobrej Nadziei” przy ul. Borowskiej 181-187 we Wrocławiu, w którego skład wchodzi: jedna placówka interwencyjna (dla 30 wychowanków), jedna placówka specjalistycznie – terapeutyczna (dla 10 wychowanków) oraz cztery placówki socjalizacyjne (dwie dla 14 i 12 wychowanków i dwie dla 10 wychowanków).

Powstały również:

- placówka socjalizacyjna (dla 10 wychowanków) przy ul. Dworcowej 8/3 we Wrocławiu, prowadzona przez Stowarzyszenie Siemacha;
- dwie placówki łączące zadania placówki socjalizacyjnej i placówki interwencyjnej Wrocławskiego Centrum Opieki i Wychowania: Placówka Nr 7 (dla 14 wychowanków) przy ul. Kamieńskiego 253/2 i Placówka Nr 8 (dla 6 wychowanków) przy ul. Falzmana 17/2 we Wrocławiu.

Dział Instytucjonalnej Pieczy Zastępczej prowadzi nadzór nad wszystkimi placówkami opiekuńczo-wychowawczymi na terenie Wrocławia; współpracuje z sądami, szkołami i rodzinami biologicznymi wychowanków oraz obejmuje wsparciem pełnoletnich wychowanków placówek (sporządza decyzje administracyjne i wypłaca świadczenia należne pełnoletnim wychowankom).

Ogółem placówki dysponują **493** miejscami, w tym **115** miejscami w rodzinnych domach dziecka. W 2014 r. do wszystkich placówek opiekuńczo – wychowawczych skierowano **272** nowych wychowanków. W 2014 r. z placówek opiekuńczo-wychowawczych ogółem korzystało **811** dzieci.

Rok 2014 był kolejnym rokiem współpracy z Fundacją PozyTYwka, która świadczy pomoc psychologiczno-pedagogiczną oraz terapeutyczną wychowankom placówek opiekuńczo-wychowawczych typu rodzinnego i rodzin zastępczych.

W 2014 r. kontynuowano również realizację projektu „Wrocław Miastem Aktywnych”. Usamodzielniani wychowankowie mieli możliwość podnoszenia swoich kompetencji

społecznych poprzez uczestniczenie w kursach zawodowych, warsztatach, kursach edukacyjnych (komputerowych, językowych, na prawo jazdy).

Wychowankowie opuszczający jedną z form instytucjonalnej bądź rodzinnej pieczy zastępczej mogą korzystać z Młodzieżowego Centrum Wsparcia prowadzonego przez Stowarzyszenie Pomocy Wzajemnej im. Stefana Kardynała Wyszyńskiego we Wrocławiu, które oferuje: możliwość zamieszkania w mieszkaniu chronionym, wsparcie psychologiczne, doradztwo zawodowe, warsztaty terapeutyczne, treningi ekonomiczne, - profilaktykę uzależnień, edukację psychoseksualną.

Pod koniec roku 2014, Fundacja Robinson Crusoe rozpoczęła realizację projektu kompleksowego wspierania procesu usamodzielniania osób dorastających w różnych formach pieczy zastępczej.

Świadczenia i koszty realizacji zadań

W zakresie właściwości Działu Instytucjonalnej Pieczy Zastępczej wydano **1 186** decyzji administracyjnych.

Pomoc dla usamodzielnianych wychowanków pieczy instytucjonalnej wyniosła ogółem **398 690,35 zł**, w tym:

- pomoc pieniężną na kontynuowanie nauki w wysokości **306 558,77** (77 osób),
- pomoc na usamodzielnienie w wysokości **59 328 zł** (9 osób),
- pomoc na zagospodarowanie w wysokości **32 803,58 zł** (10 osób).

Na utrzymanie placówek opiekuńczo-wychowawczych na terenie Wrocławia wydano łącznie **23 962 711,49 zł**. Na utrzymanie dzieci w placówkach opiekuńczo-wychowawczych na terenie innych powiatów wydano łącznie **311 781,23 zł**.

Świadczenia i koszty realizacji zadań związanych z opieką nad rodziną i dzieckiem w latach 2010-2014 w [zł]

	2010	2011	2012	2013	2014
Utrzymanie dzieci z rodzin zastępczych	7 711 248	7 414 716	8 472 589	8 720 412	10 419 004
Utrzymanie placówek opiekuńczo-wychowawczych	22 732 000	21 423 160	21 156 547	21 507 472	24 328 021
Utrzymanie dzieci z rodzin zastępczych i placówek opiekuńczo-wychowawczych na terenach innych powiatów	1 652 222	1 458 016	1 635 034	1 559 215	1 478 216

REALIZACJA PROJEKTÓW WSPÓŁFINANSOWANYCH ZE ŚRODKÓW UNII EUROPEJSKIEJ ORAZ ŚRODKÓW RZĄDOWYCH

W 2014 r. Sekcja Projektów Rozwojowych w Centrum Pracy Socjalnej i Rodziny we współpracy z właściwymi merytorycznie komórkami organizacyjnymi MOPS, realizowała zadania w zakresie aplikowania o środki zewnętrzne. W 2014 r. pozyskano dotacje ze źródeł zewnętrznych w łącznej wysokości **2 912 288,33 zł**. Ponadto realizowane były projekty, na które pozyskano dofinansowanie w latach ubiegłych (Moje miejsce NGO, KARnet 15+- model współpracy trójsektorowej).

Pozyskane dofinansowanie w 2014 r.

Nazwa projektu	Wartość całkowita projektu [zł]	Kwota przyznanej dotacji [zł]	Wkład własny [zł]
Wrocław Miastem Aktywnych	3 331 512,28	2 559 092,01	772 420,27
Zadanie publiczne w ramach „Programu asystent rodziny i koordynator rodzinnej pieczy zastępczej na rok 2014”	600 392,64	300 196,32	300 196,32
Zadanie publiczne pod nazwą "Resortowy program wspierania rozwoju rodzinnej pieczy zastępczej na rok 2014"	44 000 (w tym MOPS 19 700)	22 000 (w tym MOPS 9 850)	22 000 (w tym MOPS 9 850)
Siła rodziny	37 630 (w tym MOPS: 3 458,77)	31 000 (w tym MOPS: 900)	6 330 (w tym MOPS: 2 558,77)
SUMA	3 969 578,92 W tym MOPS: 3 955 063,69)	2 912 288,33 (w tym MOPS: 2 870 038,33)	1 057 290,59 (w tym MOPS: 1 085 025,36)

PROJEKT „WROCŁAW MIASTEM AKTYWNYCH”

W 2014 r. Miejski Ośrodek Pomocy Społecznej kontynuował realizację projektu systemowego „Wrocław Miastem Aktywnych” edycja 2014-2015. Projekt skierowany był do **500** klientów zagrożonych wykluczeniem społecznym, w tym **320** osób w kontraktach socjalnych i **180** osób w Programach Aktywności Lokalnej. Ponad **46 %** uczestników projektu stanowiły osoby z niepełnosprawnością (32 % - osoby z orzeczoną niepełnosprawnością, 14 % - osoby niepełnosprawne zgodnie z definicją PO KL). Ze wszystkimi uczestnikami prowadzono pracę socjalną.

W ramach zawartych **391 kontraktów socjalnych** i ich odmian (liczba większa niż zakładano ze względu na rezygnacje uczestników i dodatkowe nabory) zrealizowane zostały następujące działania w poszczególnych Instrumentach Aktywnej Integracji:

Aktywizacja Społeczna

- konsultacje ze specjalistami ds. aktywizacji społeczno-zawodowej (PASZ) – 350 osób;
- konsultacje psychologiczne dla osób z niepełnosprawnością psychiczną i intelektualną 27 osób;
- konsultacje z psychologiem lub pedagogiem CPSR – 84 osoby;
- od 1 marca do 30 listopada 2014 r. realizowane było wsparcie asystenta rodzinnego dla **83** osób/rodzin zakwalifikowanych do uczestnictwa w Projekcie. Zatrudnionych zostało 16 asystentów rodziny (na podstawie umowy zlecenia).

Do głównych zadań asystenta rodzinnego należało m.in.:

- bezpośrednia współpraca z prowadzonymi rodzinami, w szczególności przez spotkania, które odbywały się w miejscu zamieszkania lub innym miejscu uzgodnionym z daną rodziną (8 spotkań w miesiącu),
- diagnozowanie sytuacji rodziny w oparciu o badanie potrzeb i możliwości,
- opracowanie planu pomocy i modyfikowanie tego planu w trakcie pracy z rodziną i z jej udziałem,
- wsparcie rodziny poprzez konsultacje i działania o charakterze edukacyjnym w szczególności w zakresie:
 - o prawidłowego wychowania i opieki nad dziećmi (budowanie prawidłowych więzi między członkami rodziny, rozwijanie umiejętności wychowawczych, pomoc dzieciom w nauce itp.),

- promowania zdrowego stylu życia (edukacja w zakresie higieny osobistej, prawidłowego odżywiania, edukacja w zakresie organizacji czasu wolnego itp.),
- gospodarowania budżetem domowym (planowanie i monitorowanie wydatków, oszczędne gospodarowanie mediami, dbałość o bieżące opłaty itp.),
- podziału obowiązków domowych na poszczególnych członków rodziny (sprzątanie zmywanie, gotowanie, drobne remonty itp.);
- ścisła współpraca z pracownikiem socjalnym;
- treningi ogólnorozwojowe przygotowujące do wejścia na rynek pracy (99 osób);
- treningi ogólnorozwojowe kompetencji życiowych dla osób z niepełnosprawnością (18 osób);
- warsztaty florystyczne dla osób z niepełnosprawnością (6 osób);
- warsztaty ogrodniczo - konserwatorskie dla osób z niepełnosprawnością (8 osób);
- warsztaty zarządzania gospodarstwem domowym (81 osób);
- warsztaty zarządzania gospodarstwem domowym - przygotowanie do świąt (25 osób);
- Akademia Rodzica - warsztaty kompetencji rodzicielskich (28 osób dorosłych, 31 dzieci);
- Warsztat integracyjno - aktywizujący dla osób głuchych - 10 osób;
- wyjazdowe warsztaty kompetencji społecznych dla rodziców z dziećmi - 12 dniowe (40 dorosłych uczestników, 85 dzieci);
- wyjazdowe warsztaty edukacyjno - aktywizacyjne dla osób z niepełnosprawnością psychiczną i intelektualną (22 osoby);
- wyjazdowe warsztaty kompetencji społecznych dla osób głuchych - 9 osób;
- wsparcie tłumacza języka migowego dla osób głuchych - 11 osób.

Aktywizacja Zdrowotna:

- ćwiczenia rehabilitacyjne - 32 osoby z orzeczoną niepełnosprawnością.

Aktywizacja Edukacyjna:

- kurs komputerowy grupowy - 41 osób;
- kurs komputerowy dla osób z niepełnosprawnością psychiczną - 7 osób;
- kurs grafiki komputerowej - 8 osób;
- kurs projektowania stron www - 5 osób;
- kurs z języka angielskiego i z języka niemieckiego - 37 osób;
- zajęcia edukacyjne wyrównujące braki w nauce - 18 osób;
- dofinansowanie edukacji na poziomie policealnym - 1 osoba;
- dofinansowanie edukacji na poziomie wyższym - 4 osoby;
- kurs zawodowy: wizaż - 15 osób.

Pozostałe kursy zawodowe planowane w ramach projektu będą realizowane **w 2015 r**: operator wózków widłowych z modułem magazyniera, konserwator z uprawnieniami do 1 kV, pracownik gospodarczy, pomoc kuchenna, opiekun osoby zależnej i prawo jazdy kat B.

Aktywizacja Zawodowa po kursie "opiekun osoby zależnej" oraz "operator wózków widłowych z modułem magazyniera" (realizacja w 2015 r.).

U uczestników nastąpił wzrost poziomu kompetencji społecznych, wychowawczych i osobistych, wzrost poziomu kluczowych umiejętności pracowniczych (językowych, informatycznych), zwiększyły się kwalifikacje i kompetencje zawodowe, wzrósł poziom umiejętności poruszania się po rynku pracy, wzrosła świadomość na temat własnego stanu zdrowia.

Klienci uczestniczący w zajęciach mieli możliwość korzystania również ze wsparcia w postaci opieki nad dziećmi. Łącznie z tej formy wsparcia skorzystało **17** rodzin.

W **10** Zespołach Terenowej Pracy Socjalnej oraz Zespole ds. Osób Bezdomnych i Uchodźców MOPS realizowane były Programy Aktywności Lokalnej (PAL). Objęto nimi **180** uczestników oraz osoby z otoczenia. Programy były wspierane licznymi działaniami

środowiskowymi tj. festynami integracyjnymi z różnorodnymi atrakcjami dla całych rodzin, wyjściami integracyjnymi i edukacyjnymi (m.in. do: teatru, na kabaret, na kręgle) wyjazdami integracyjno-edukacyjnymi (np. do Książa), rodzinnymi wycieczkami edukacyjnymi po Wrocławiu, spotkaniami społecznymi, obywatelskimi i partnerskimi oraz spotkaniami mającymi na celu integrację seniorów z młodzieżą czy seminariami dotyczącymi przeciwdziałania przemocy w rodzinie i o wolontariacie.

Podobnie jak w roku poprzednim Programy, obok działań środowiskowych, proponowały szeroki wachlarz instrumentów aktywizacji społecznej, edukacyjnej, dzięki którym uczestnicy PAL mogli uzyskać wielopłaszczyznową pomoc i wsparcie.

Ze względu na specyfikę Wrocławia, tj. wielość grup i społeczności oraz różnorodność występujących w nich problemów, w zależności od specyfiki i potrzeb rejonu Programy Aktywności Lokalnej w każdym obszarze miasta przyczyniały się do poprawy jakości życia mieszkańców, przeciwdziałaniu wykluczeniu społecznemu oraz stworzeniu silnych społeczności lokalnych.

Programy te realizowane były na: Osiedlach Karłowice, Różanka – PAL „Aktywna Polanka”, Osiedlu Leśnica – PAL „Aktywna Leśnica”, Osiedlach Gądów i Kosmonautów – PAL – „Aktywny Gądów”, Osiedlu Nadodrże – PAL „Aktywne Nadodrże”, Osiedlu Szczepin – PAL „Aktywny Szczepin”, na Osiedlu Brochów – PAL „Aktywny Brochów”, Osiedle Gajowice – PAL „Aktywne Gajowice”, Osiedle Przedmieście Oławskie – PAL „Aktywne Przedmieście Oławskie”, Osiedle Ołbin – PAL „Aktywny Ołbin”, Osiedle Plac Grunwaldzki – PAL „Aktywny Plac Grunwaldzki” oraz Osiedle Bolesława Krzywoustego i Zawidawie – PAL „Aktywne Zawidawie”, a także PAL „Aktywne Centrum Wsparcia” w rejonie mieszkania chronionego z ulicy Lelewela.

W sprawną realizację Programów Aktywności Lokalnej zaangażowani byli m.in. koordynatorzy Programów Aktywności Lokalnej (11), Animatorzy Lokalni (12 osób), pracownicy realizujący pracę socjalną, specjaliści zatrudnieni w MOPS (71 osób) oraz podmioty zewnętrzne.

W ramach działań o charakterze środowiskowym zrealizowano liczne seminaria oraz szereg spotkań, które skierowane były do uczestników i osób zaangażowanych w realizację różnych zadań w obszarze pomocy społecznej. Dodatkowo we współpracy z TVP Wrocław wyprodukowano film edukacyjny, który został wyemitowany w TVP Wrocław w ramach serii "Wrocławska podróż do...". Poruszał on temat różnorodnych form aktywizacji społecznej klientów Miejskiego Ośrodka Pomocy Społecznej oraz roli pracownika socjalnego w tym procesie.

Wartość całego projektu w roku 2014 wyniosła **3 331 512,28 zł** w tym:

- środki UE – **2 559 092,01 zł**;
- wkład własny (środki jst) – **772 420,27 zł**.

PROJEKT „MOJE MIEJSCE NGO”

Ponadnarodowy projekt „Moje miejsce NGO” finansowany był w całości ze środków Europejskiego Funduszu Społecznego w ramach PO KL Priorytet VII Promocja integracji społecznej, Działanie 7.2 - Przeciwdziałanie wykluczeniu społecznemu i wzmocnienie sektora ekonomii społecznej, Poddziałanie 7.2.1 Aktywizacja zawodowa i społeczna osób zagrożonych wykluczeniem społecznym.

Liderem projektu było Centrum ds. Katastrof i Klęsk Żywiolowych "TRATWA", partnerem krajowym jest Gmina Wrocław/MOPS, a partnerem niemieckim - Gemeinnützige Gesellschaft für Paritätische Sozialarbeit Braunschweig mbH. Miejski Ośrodek Pomocy Społecznej pełnił funkcję partnera projektu.

Projekt realizowany był w okresie od stycznia 2012 r. do grudnia 2014 r.

Grupę docelową stanowiła młodzież w wieku 16-25 lat opuszczająca lub przebywająca w pieczy zastępczej oraz od 2013 r. młodzież zagrożona wykluczeniem społecznym.

Projekt ukończyło w sumie **28** osób, w tym 12 mężczyzn i 16 kobiet.

Opis działań w 2014 r.:

Rok 2014 był ostatnim rokiem trwania projektu „Moje miejsce NGO”.

W ramach projektu młodzież spotykała się raz w tygodniu na warsztatach, podczas których rozwijali swoje kompetencje społeczne, przygotowując się do prowadzenia samodzielnych projektów. Ponadto młodzi ludzie byli objęci pomocą psychologa, który w miarę potrzeb spotykał się z nimi na spotkaniach indywidualnych i grupowych.

Wykaz projektów zorganizowanych przez młodzież:

- Podaruj dzieciom święta – projekt zorganizowany dla dzieci (7-12 lat) z placówki opiekuńczo - wychowawczej przy ul. Wejherowskiej;
- Sobotni sposób na nudę – projekt dla mieszkańców okolic ul. Legnickiej - piknik z warsztatami kuglarskimi i plastycznymi oraz koncert hip – hopowy;
- Kulturalny zawrót głowy – organizacja przedstawienia teatralnego oraz koncertu
- Zagraj z nami rozbitkami – projekt mający na celu popularyzację gier planszowych i edukacyjnych;
- Nuda to największa choroba – organizacja wycieczki poza miasto;
- Let's Dance – warsztaty taneczne dla dzieci z gimnazjum zakończone pokazem tańca;
- Retromania – organizacja imprezy w stylu lat 20;
- Zielony wymiar – zorganizowanie wystawy zdjęć 3D przedstawiających plany rewitalizacji wrocławskich podwórek;
- Wolontariat międzynarodowy – nagranie filmu promującego wolontariat.

Ponadto młodzież współorganizowała wraz z pracownikami Działu Rodzinnej Pieczy Zastępczej Dzień Dziecka w Zajezdni. Adresatami były dzieci przebywające w rodzinach zastępczych.

Młodzież przez cały okres trwania projektu mogła korzystać z kawiarenki. Spotykali się, aby pograć w gry, porozmawiać, poprosić o radę, a także aby pomagać sobie w nauce.

Dzięki udziałowi w projekcie młodzi ludzie mogli poznać swoich rówieśników z Niemiec, z którymi spotkali się na wyjazdach w Goslar oraz w Gierałtowie.

Powstały także ekspertyzy porównujące system pracy z młodzieżą usamodzielniającą się w Niemczech i w Polsce.

Łączna wartość projektu: **1 975 947 zł.**

PROJEKT „KARNET 15+ MODEL WSPÓŁPRACY TRÓJSEKTOROWEJ”

W 2014 r. Miejski Ośrodek Pomocy Społecznej kontynuował realizację projektu innowacyjnego testującego „KARnet 15 + - model współpracy trójsektorowej”, który finansowany jest w całości ze środków Europejskiego Funduszu Społecznego w ramach Priorytetu I. Zatrudnienie i integracja społeczna. „Działanie 1.2. – Wsparcie systemowe instytucji pomocy i integracji społecznej.”

Podmiotami realizującymi, wspólnie z Miejskim Ośrodkiem Pomocy Społecznej we Wrocławiu, projekt są:

- W roli Lidera – Wrocławska Rewitalizacja Spółka z ograniczoną odpowiedzialnością, z siedzibą przy ul. Kuźnicznej 56 we Wrocławiu;
- ATTESTOR s. c. Ewa Kuzilek – Sekścińska, Ewa Suchożębska z siedzibą przy ul. Krzywoustego 105/21 we Wrocławiu;
- Wrocławska Pracownia Psychoedukacji i Terapii „PLUS” Polskiego Towarzystwa Psychologicznego z siedzibą przy Pl. Św. Macieja 5/12 we Wrocławiu;
- Gmina Poznań, w imieniu której projekt realizuje Miejski Ośrodek Pomocy Rodzinie w Poznaniu;
- Fundacja Aktywności Lokalnej z siedzibą przy ul. Lipowej 6A w Puszczykowie;
- PL.architekci Marcin Kozierowski z siedzibą przy ul. Kościelnej 33a/261 w Poznaniu.

Dnia 27 lutego 2014 r. w Centrum Konferencyjnym POLSKA w Poznaniu odbyła się konferencja wprowadzająca funkcjonowanie modelu, w której oprócz wrocławskich i poznańskich partnerów wzięli udział również pracownicy instytucji pomocy społecznej

z Poznania, przedstawiciele organizacji pozarządowych, dyrektorzy i pracownicy placówek opiekuńczo – wychowawczych, przedstawiciele Wielkopolskiego Urzędu Wojewódzkiego oraz Urzędu Miasta Poznania. Tematyką spotkania była prezentacja modelu oraz narzędzi pracy, które pozwolą młodzieży odnaleźć się na rynku pracy.

Kluby Aktywności Różnorodnych zakończyły swoją działalność ostatniego dnia września 2014 r. Skończył się tym samym okres testowania modelu. W fazie tej wzięło udział **507** osób pomiędzy 15-tym a 25-tym rokiem życia oraz **32** pracowników instytucji pomocy społecznych. We Wrocławiu udział w Karnetach zadeklarowało **46** osób z pieczy zastępczej. W okresie od listopada 2013 r. do czerwca 2014 r. były zorganizowane 632 spotkania w klubach, w tym: spotkania w ramach prowadzonych w klubach aktywności, warsztaty i zajęcia z Liderami Procesów Grupowych oraz Przewodnikami po Rynku Pracy, wycieczki do pracodawców (studio fotograficzne, pracownia ceramiczna, restauracja), itp. Młodzież uczestniczyła w rozwoju 47 aktywności, takich jak: Fotoprojekt, Okołomuzycznik, Klub Filmowy, Zdrowy Styl Życia, Kuchenne Przygody, Sutasz, Decoupage, Odtwórstwo Historyczne.

Na uwagę zasłużyła aktywność pn. Fotoprojekt, gdzie młodzież poznawała tajniki fotografii otworkowej, a uwieńczeniem jej pracy była wystawa pn. „Czarne vs Białe” zorganizowana w Beautiful Tube w Muzeum Współczesnym we Wrocławiu dnia 26 września 2014 r., gdzie były prezentowane prace uczestników klubów z Wrocławia i Poznania wykonane taką metodą.

Dnia 27 października 2014 r. w Art Hotelu we Wrocławiu odbyła się konferencja podsumowująca okres testowania modelu w projekcie innowacyjnym „KARnet 15+ - model współpracy trójsektorowej”.

Pracownicy Działu Rodzinnej Pieczy Zastępczej mieli również możliwość udziału w przedsięwzięciach promujących projekt, tj. udział w reportażu wyemitowanym w marcu 2014 r. na antenie Polskiego Radia Program Trzeci oraz nagraniach do filmików reklamowych o charakterze promocyjno – informacyjnym (lipiec 2014 r.).

W okresie od października 2014 r. do grudnia 2014 r. trwały prace Zespołu Roboczego nad opracowaniem finalnej wersji produktu. W skład zespołu weszli przedstawiciele czterech wrocławskich partnerów, którzy na bazie swoich doświadczeń oraz badań wykonanych przez ewaluatorów: wewnętrznego i zewnętrznego przystąpili do opracowania modelu. Do końca stycznia 2015 r. model zostanie oddany do walidacji.

Patronat honorowy nad projektem objął Prezydent Wrocławia.

Łączna wartość projektu: **2 694 198 zł.**

PROJEKT „TRENER AKTYWNOŚCI” (II 2012 r. – I 2015 r.)

Projekt pn. „Trener Aktywności” realizowany jest przez Fundację Eudajmonia przy wsparciu Miejskiego Ośrodka Pomocy Społecznej jako Partnera pozaprojektowego, współfinansowany ze środków Unii Europejskiej – Europejskiego Funduszu Społecznego w ramach Programu Operacyjnego KAPITAŁ LUDZKI – Priorytet VII. Projekt ma charakter innowacyjny testujący. Jego celem jest wypracowanie, przetestowanie oraz upowszechnienie nowej metody aktywizacji osób z niepełnosprawnością, korzystających ze świadczeń pomocy społecznej – modelu TRENER AKTYWNOŚCI (TA).

W 2014 r. głównymi zadaniami w ramach projektu były:

Realizacja i zakończenie testowania-pilotażu modelu TA.

W okresie styczeń – marzec w ramach pilotażu zrealizowano ostatnie działania wspierające uczestników (30 niepełnosprawnych klientów MOPS Wrocław) oraz zakańczające testowanie:

- wsparcie 5 trenerów aktywności dla ON,
- wsparcie doradcy całożyciowego,
- wsparcie psychologiczne,
- wyposażenie uczestników w sprzęt rehabilitacyjny,
- wsparcie w postaci usług rehabilitacyjnych,
- warsztaty wzmacniające potencjał uczestników,

- wyjazd podsumowujący,
- spotkanie podsumowujące.

Ponadto:

- przeprowadzono ewaluację wewnętrzną i zewnętrzną usługi Trenera Aktywności,
- opracowano finalny produkt „Model usługi Trener aktywności” w ramach prac Grupy Roboczej i Zespołu Projektowego,
- poddano Model TA walidacji przez Sieć Tematyczną - zakończonej oceną pozytywną.

Działania z zakresu upowszechniania Modelu i wdrażania go do głównego nurtu polityki:

- realizacja 26 spotkań informacyjno-konsultacyjnych (po jednym w każdym powiecie Dolnego Śląska),
- realizacja spotkań wdrożeniowych w 10 w powiatach,
- opracowanie, publikacja i dystrybucja Przewodnika po Modelu Trener Aktywności (250 egz. + 1 000 egz. CD),
- publikacja i dystrybucja - broszury informacyjnej Trener Aktywności – 1 000 egz.

Łączna wartość projektu: **1 544 137 zł.**

PROJEKT PT. „SIŁA RODZINY” (VII-XII 2014 r.).

Projekt realizowany był przez Fundację Opieka i Troska w partnerstwie z Gminą Wrocław reprezentowaną przez Miejski Ośrodek Pomocy Społecznej, współfinansowany ze środków Ministra Pracy i Polityki Społecznej w ramach Programu pn. „Oparcie Społeczne dla Osób z Zaburzeniami Psychicznymi”.

Celem projektu było przeciwdziałanie wykluczeniu społecznemu **8 rodzin** borykających się z problemem choroby psychicznej swoich członków oraz wsparcie tych rodzin w kierunku zdrowienia poprzez zwiększenie integracji wewnątrzrodzinnej, zwiększenie integracji pomiędzy rodzinami biorącymi udział w projekcie oraz budowanie integracji ze społecznością lokalną miasta Wrocławia.

W ramach projektu zrealizowano-zorganizowano:

- 20 spotkań Zespołu wsparcia środowiskowego dla całej sieci systemu rodzinnego – wg innowacyjnej metody terapeutycznej „Otwarty Dialog”,
- 9 spotkań terapeutyczno-edukacyjnych/grup wsparcia,
- 6 godzin poradnictwa pracownika socjalnego,
- osiedlowy Festyn z okazji Światowego Dnia Solidarności Z Osobami Chorującymi,
- 4 wyjścia kulturalno – integracyjne dla członków rodzin (kino, rejs po Odrze, Afrykarium, teatr),
- 2-dniowy wyjazd integracyjny dla rodzin,
- spotkanie wigilijne, podsumowujące udział w projekcie,
- publikacja biuletynu podsumowującego projekt i opisującego metodę terapeutyczną „Otwarty Dialog”.

Rezultaty projektu:

- poprawa stanu zdrowia psychicznego u osób chorych oraz wzrost ich motywacji do kontynuowania leczenia i niwelowania skutków doświadczanej choroby,
- wzrost wiedzy na temat doświadczanej choroby, jej mechanizmów, a także możliwości i sposobów korzystania z pomocy, wzrost poczucia sprawstwa wobec sytuacji choroby,
- zmniejszenie poziomu poczucia wstydu, stygmatyzacji społecznej oraz „inności”,
- wzrost integracji rodzin, wzajemnego zaufania, otwartości i empatii, umiejętności funkcjonowania w rodzinie i grupie, dzielenia się doświadczanymi problemami, wzajemnego słuchania się i wspierania.

W wyniku zrealizowanego projektu i w oparciu o jego uczestników tworzących zintegrowaną grupę, przy Fundacji Opieka i Troska powołany został **Klub Rodziny** zrzeszający społeczność rodzin z problemem choroby psychicznej, wpisujący się w system oparcia społecznego dla tych środowisk.

Ponadto organizacja wydarzeń integracyjnych z udziałem środowisk osób chorujących oraz lokalnej społeczności przyczyniła się do popularyzacji wiedzy nt. chorób psychicznych i niwelowania stereotypów i lęku przed osobami chorującymi u zdrowych członków społeczeństwa.

Budżet projektu:

Całkowity koszt projektu (bez kosztów osobowych): 37 630 zł (w tym MOPS: 3 458,77 zł)

ZADANIA PUBLICZNE WSPÓŁFINANSOWANE Z DOTACJI MINISTERSTWA PRACY I POLITYKI SPOŁECZNEJ

Zadanie w ramach „Programu asystent rodziny i koordynator rodzinnej pieczy zastępczej na rok 2014” (I-XII 2014 r.).

Celem realizacji zadania były:

- poprawa funkcjonowania **50** wrocławskich rodzin biologicznych doświadczających trudności w wypełnianiu funkcji opiekuńczo-wychowawczych, poprzez zapewnienie wsparcia **5** asystentów rodziny w formie: opracowania planu pomocy rodzinie, wspierania aktywności społecznej i zawodowej rodzin, prowadzenia konsultacji wychowawczych dla rodziców, pomocy w rozwiązywaniu problemów wychowawczych, socjalnych, psychologicznych, pomocy w organizacji gospodarstwa domowego, itp.;
- poprawa funkcjonowania **360** wrocławskich rodzin zastępczych, poprzez zapewnienie wsparcia **12** koordynatorów rodzinnej pieczy zastępczej w formie: wsparcia w wypełnianiu zadań rodziny zastępczej, przygotowania planu pomocy dziecku, zapewnienia specjalistycznej pomocy dla dzieci (psychologicznej, rehabilitacyjnej, edukacyjnej), udzielanie wsparcia pełnoletnim wychowankom rodzin, itp.

Budżet zadania:

Koszt całkowity: **600 392,64 zł**

w tym **300 196,32 zł** dotacji MPiPS oraz **300 196,32 zł** wkładu własnego.

Zadanie w ramach „Resortowego Programu wspierania rozwoju rodzinnej pieczy zastępczej na rok 2014” (I-XII 2014 r.).

Celem realizacji zadania był rozwój rodzinnej pieczy zastępczej we Wrocławiu poprzez wzrost liczby osób przygotowanych do pełnienia funkcji rodziny zastępczej, wzrost liczby rodzin zastępczych i dzieci umieszczonych w rodzinnej pieczy zastępczej oraz poprawę warunków przebywania dzieci w rodzinnej pieczy zastępczej.

Zrealizowano następujące działania:

- organizacja specjalistycznego szkolenia dla 61 osób – kandydatów do pełnienia funkcji rodzin zastępczych zawodowych i niezawodowych oraz prowadzących rodzinne domy dziecka zamieszkujących na terenie miasta Wrocławia,
- powołanie 1 nowej zawodowej rodziny zastępczej dla 2 dzieci - zatrudnienie opiekunów,
- przeprowadzenie remontu lokalu mieszkalnego na potrzeby prowadzenia rodziny zastępczej.

Budżet zadania:

Koszt całkowity to 44 000 zł.

NADODRZAŃSKIE CENTRUM WSPARCIA

Nadodrzańskie Centrum Wsparcia jest komórką organizacyjną Miejskiego Ośrodka Pomocy Społecznej we Wrocławiu powstałą dzięki realizacji projektu pn. „Kreacja Nadodrzańskiego Centrum Wsparcia – kluczowego elementu infrastruktury służącej społeczności lokalnej i podopiecznym MOPS – rewitalizacja budynków przy ul. Rydygiera we Wrocławiu”, która rozpoczęła działalność na początku 2013 r.

W 2014 r. Nadodrzańskie Centrum Wsparcia realizowało działania w zakresie pomocy społecznej o charakterze;

- **dziennym** mającym na celu szeroko rozumiane wsparcie rodziny oraz aktywizowanie społeczności lokalnej;
- **całodobowym** oferując niezbędną pomoc socjalną i wsparcie specjalistyczne w ramach ośrodka wsparcia.

W **zakresie działań dziennych** na rzecz wspierania rodziny i aktywizowania środowiska lokalnego Nadodrzańskie Centrum Wsparcia:

- przygotowało i zaoferowało klientom bezpłatne: konsultacje i psychologiczne i pedagogiczne; doradztwo w ramach Punktu Aktywizacji Społecznej i Zawodowej; wsparcie udzielane podczas indywidualnych spotkań z brokerem edukacyjnym; porady prawne; warsztaty o charakterze cyklicznym wśród których znalazły się: warsztaty kompetencji społecznych, warsztaty pracy nad bezsilnością, warsztaty komputerowe, warsztaty fotograficzne, warsztaty artystyczne i decupage, warsztaty „Robinsona”, warsztaty muzyczne, warsztaty "Savoir vivre", warsztaty edukacyjne dla rodziców „ A ja rosnę i rosnę”, warsztaty „Wspieranie rozwoju dziecka”, warsztaty „Wspieranie dziecka w sytuacji rozwodu”;
- szkolenia o charakterze cyklicznym, wśród których znalazły się: szkolenia dla kandydatów na rodziny zastępcze, szkolenia dotyczące komunikacji w rodzinie, szkolenia „Razem bezpieczniej”, szkolenia z zakresu przeciwdziałania przemocy;
- inne jednorazowe formy edukacyjne.
- inicjowało liczne spotkania, mające na celu aktywizowanie środowiska lokalnego, propagowanie inicjatyw społecznych i promowanie cennych pomysłów: spotkania w Punkcie Aktywności Obywatelskiej; spotkania Animatorów Lokalnych; spotkania integracyjne; spotkania partnerskie.

Na terenie Nadodrzańskiego Centrum Wsparcia:

- działa Akademia Lidera w ramach której liderzy społeczności lokalnej podnosili swoje kompetencje;
- kontynuowano spotkania utworzonej w roku ubiegłym grupy samopomocowej dla osób uzależnionych;
- zorganizowano cykliczne spotkania grupy wsparcia dla rodzin zastępczych;
- kontynuowano działalność punktu poradnictwa zawodowego na odległość;
- zorganizowano festyn z okazji Dnia Dziecka dla ponad 100 rodzin objętych programem asystenta rodziny;
- odbywały się ponadto:
 - konferencje, wizyty studyjne;
 - dni otwarte Funduszy europejskich;
 - spotkania robocze i organizacyjne zespołów merytorycznych;
 - spotkania Zespołu Interdyscyplinarnego;
 - spotkania Grup Roboczych i Liderów ds. przeciwdziałania przemocy;
 - szkolenia i superwizje dla pracowników;
 - sesje coachingowe dla kadry zarządzającej MOPS.

W **zakresie działań całodobowych** Nadodrzańskie Centrum Wsparcia realizowało zadania dotyczące wsparcia osób, które znalazły się w sytuacji kryzysowej.

Ośrodek Interwencji Kryzysowej udzielał pomocy w formie:

- konsultacji interwencyjnych;
- wsparcia specjalistycznego;
- wsparcia socjalnego;
- schronienia;
- telefonu interwencyjnego.

W zakresie schronienia Mieszkańcom OIK zapewniono:

- zakwaterowanie w umeblowanych pokojach wieloosobowych;
- możliwość korzystania z innych pomieszczeń i ich wyposażenia.

W zakresie wsparcia socjalnego i specjalistycznego Mieszkańcy OIK:

- zostali objęci indywidualną pracą socjalną;

- uzyskali potrzebne wsparcie z zakresu poradnictwa specjalistycznego: prawnego, psychologicznego, pedagogicznego;
- uzyskiwali wsparcie finansowe, zgodnie z posiadanymi uprawnieniami;
- otrzymywali podstawowe środki czystości, artykuły spożywcze i odzież.

Na pobyt czasowy do Ośrodka Interwencji Kryzysowej przyjęto **99** osób. Beneficjentami OIK były głównie osoby doświadczające przemocy w rodzinie, ale również byli to wychowankowie placówek opiekuńczo wychowawczych, osoby niepełnosprawne i osoby znajdujące się w sytuacji kryzysowej z innych powodów.

Ponadto w minionym roku przeprowadzono **216** interwencji bezpośrednich i liczne interwencje za pośrednictwem telefonu i komunikatora internetowego.

PODSUMOWANIE DZIAŁAŃ CENTRUM PRACY SOCJALNEJ I RODZINY W 2014 R.

Działania CPSR w 2014 r. ukierunkowane były na realizację zadań związanych:

- z podnoszeniem jakości pracy pracowników socjalnych i asystentów rodziny, w tym pracowników nowozatrudnionych;
- z udzielaniem wsparcia merytorycznego i emocjonalnego pracownikom socjalnym i asystentom rodziny;
- z poradnictwem specjalistycznym, konsultacjami i udzielaniem wsparcia klientom MOPS, mieszkańcom Wrocławia;
- koordynowaniem superwizji zewnętrznej indywidualnej i grupowej dla pracowników MOPS;
- z nadzorem i koordynowaniem zadań wykonywanych przez asystentów rodziny powołanych na rzecz wspierania rodzin w zakresie wypełniania ich funkcji opiekuńczo – wychowawczych we współpracy z pracownikami socjalnymi oraz koordynatorami MOPS;
- z realizacją Programu Pomocy dla Rodzin Wielodzietnych „dwa plus trzy i jeszcze więcej” oraz Ogólnopolską Kartą Dużej Rodziny;
- ze współpracą z pracownikami socjalnymi w zakresie realizowanego przez MOPS projektu systemowego „Wrocław Miastem Aktywnych”;
- ze współpracą z pracownikami socjalnymi i instytucjami działającymi w obszarze pomocy społecznej;
- z realizowaniem środowiskowej metody pracy socjalnej;
- z organizacją i koordynowaniem praktyk w MOPS;
- z organizacją i koordynowaniem prac społecznie użytecznych, we współpracy z Powiatowym Urzędem Pracy;
- z koordynacją pomocy wolontaryjnej na rzecz klientów i rodzin objętych pomocą MOPS;
- z zapewnieniem obsługi organizacyjno – technicznej Zespołowi interdyscyplinarnemu ds. Przeciwdziałania Przemocy w Rodzinie.

W 2014 r. specjalistki pracy zespołowej:

- realizowały działania sprzyjające rozwojowi warsztatu pracy socjalnej. Zgodnie z zapotrzebowaniem pracowników socjalnych prowadziły: konsultacje indywidualne w ramach specjalizacji, interwencje w środowisku, poradnictwo specjalistyczne na rzecz klientów, rozmowy indywidualne z pracownikami socjalnymi;
- wprowadzały nowozatrudnionych pracowników socjalnych i asystentów rodziny;
- brały udział w pracach grup roboczych i zespołów problemowych powoływanych na wniosek pracowników socjalnych;
- współpracowały z asystentami rodziny oraz uczestniczyły w ocenach półrocznych pracy asystenta rodziny;
- dyżurowały w ramach programu wspierania rodzin;
- koordynowały działania związane z funkcjonowaniem Zespołu Interdyscyplinarnego ds. Przeciwdziałania Przemocy w Rodzinie;

- koordynowały działania związane z usługami świadczonymi przez lekarzy psychiatrów;
- współpracowały z innymi komórkami organizacyjnymi na terenie instytucji i poza MOPS;
- współpracowały z Nadodrzańskim Centrum Wsparcia oraz Ośrodkiem Interwencji Kryzysowej;
- uczestniczyły (organizowały/współorganizowały) w forach i konferencjach zgodnie ze swoją specjalizacją;
- przeprowadziły z pracownikami socjalnymi ewaluację przypadku pracy socjalnej w formie grupowej głównie z nowozatrudnionymi pracownikami socjalnymi.

Specjalistki w 2014 r.:

- towarzyszyły **153** razy pracownikom socjalnym podczas pracy w środowisku;
- prowadziły **160** razy pracę w środowisku klienta bez udziału pracownika;
- obejmowały wsparciem pracowników socjalnych w formie rozmów indywidualnych – **363** rozmowy;
- asystowały **34** razy przy przeprowadzaniu wywiadów środowiskowych przez nowozatrudnionych pracowników socjalnych;
- wprowadziły zgodnie z procedurą **18** nowych pracowników socjalnych (w tym **6** asystentów rodziny);
- przeprowadziły z pracownikami socjalnymi **1** spotkanie dotyczące ewaluacji wybranych przypadków prowadzonej pracy socjalnej;
- udzieliły **514** konsultacji według wybranej specjalizacji, które służyły wsparciu merytorycznemu, a zwłaszcza kształtowaniu zachowań niezbędnych i przydatnych w pracy socjalnej;
- na rzecz klientów MOPS udzieliły łącznie **424** porady dla **203** rodzin.

Usługi psychiatryczne świadczone były w **370** rodzinach (653 osoby w rodzinie). Łącznie zrealizowano **427** wizyt domowych. Wizyty realizowane były przez **3** lekarzy psychiatrów. Dwóch lekarzy zatrudnionych w ramach umowy z MOPS – **305** wizyt oraz lekarza zatrudnionego przez Wrocławskie Centrum Zdrowia w ramach „Programu edukacji zdrowotnej oraz motywowania do podjęcia leczenia specjalistycznego osób z podejrzeniem zaburzeń psychicznych, będących pod opieką terenowego pracownika socjalnego” – **122** wizyty.

Interwencje u osób zaburzonych psychicznie odbywały się głównie w obecności pracowników socjalnych, a w razie potrzeby koordynatora CPSR oraz policji, pielęgniarce środowiskowej, pracowników straży miejskiej.

Konsultanci psychologzy i pedagodzy

Ze specjalistycznego poradnictwa psychologicznego oraz pedagogicznego korzystali w 2014 r. przede wszystkim klienci MOPS oraz mieszkańcy Wrocławia i pracownicy socjalni. Poradnictwa udzielano zarówno w siedzibie Centrum Pracy Socjalnej i Rodziny **993** razy oraz w miejscu zamieszkania klienta **611** razy. Konsultanci podejmowali także działania w interwencjach kryzysowych na rzecz **7** rodzin. Ogółem w siedzibie i w terenie pracą psychologiczną objęto **681 osób**, a pracą pedagogiczną **151 osób**. Na rzecz projektu WMA konsultacje psychologiczne przeprowadzono z **72** klientami MOPS. Ponadto konsultanci przeprowadzili **98** konsultacji indywidualnych z pracownikami socjalnymi, włączali się w prace grup roboczych w zakresie problematyki dotyczącej przemocy **457** razy (na rzecz 188 rodzin) oraz uczestniczyli w zespołach problemowych mających na celu pomoc w rozwiązaniu trudnej sytuacji rodzin **55** razy (na rzecz 25 rodzin).

W Miejskim Ośrodku Pomocy Społecznej od 2012 r. realizowany jest „Projekt Wspierania Rodziny” (PWR). W ramach projektu konsultanci pedagodzy i psychologzy przeprowadzili **312** spotkań konsultacyjnych (w tym **125** konsultacji pedagogicznych). Z programu skorzystały łącznie **203** rodziny (847 osób w rodzinach), podopieczni Miejskiego Ośrodka Pomocy Społecznej i nie tylko.

Program Wspierania Rodziny realizowany w CPSR w roku 2014 opierał się na pomocy i wsparciu ze strony psychologów, pedagogów i lekarzy psychiatrów skierowanej do poszczególnych członków rodzin jak i całych systemów rodzinnych. W PWR brały udział osoby posiadające dzieci, mające problemy nie tylko wychowawcze z dziećmi, ale przede wszystkim rodzinne, które przekładały się bezpośrednio na zachowanie dzieci i występujące u nich zaburzenia. Realizowany był poprzez indywidualny kontakt z klientem w czasie stałych dyżurów psychologów i pedagogów w różnych placówkach MOPS, ułatwiając tym samym dostęp klienta do specjalisty. Konsultacje koncentrowały się na problematyce wychowawczej, relacjach rodzinnych oraz wsparciu w sytuacji kryzysu. Ponadto Programem objęte zostały rodziny, w których doszło do umieszczenia dziecka lub dzieci w pieczy zastępczej, a praca z nimi polegała na motywowaniu i ukierunkowywaniu działań mających na celu odzyskanie dzieci i zadbanie o ich prawidłowy rozwój i wychowanie.

Specjaliści udzielali także wsparcia bezpośrednio w środowisku w ramach tzw. interwencji i interwencji kryzysowej. Możliwe było więc dotarcie do środowisk, gdzie klient miał trudności z samodzielnym udaniem się do konsultanta (ze względu na chorobę lub trudności w zapewnieniu opieki dla osób zależnych).

Nowością w tym roku było uruchomienie formy wsparcia dla rodziny jaką są mediacje.

Przeprowadzono 4 spotkania mediacyjne na rzecz 2 rodzin.

Stały wzrost skuteczności oraz ukierunkowania wsparcia na potrzeby klienta (te zgłaszane i te diagnozowane przez osoby pracujące z rodziną) zapewniała wymiana informacji w formie superwizji wewnętrznej i zewnętrznej.

Trudnością w pracy z rodzinami jest niska motywacja do zmiany wielu osób korzystających z pomocy. Można odnieść wrażenie, że udział w spotkaniach jest podyktowany lękiem przed utratą pomocy finansowej. Wiele rodzin żyje w skrajnie trudnych warunkach mieszkaniowych i materialnych. Zaniedbania środowiskowe i rodzinne sięgają wcześniejszych pokoleń. Czynniki te wpływają hamująco na możliwości pomocy rodzinom.

W porównaniu z ubiegłym rokiem wzrosła ilość rodzin, gdzie rozpoznano przemoc i bezrobocie.

W 2014 r. poszerzona i wzbogacona została oferta warsztatowa skierowana do rodziców i rodziców z dziećmi.

- warsztaty edukacyjne dla rodziców dzieci 0-10 lat;
- warsztat z zakresu psychologii rozwojowej dzieci 0-10 lat;
- warsztat z zakresu psychologii rozwojowej dzieci w okresie dorastania;
- warsztaty edukacyjno-wspierające: „Komunikacja w rodzinie”, „Normy i zasady. Opracowanie i wprowadzanie systemu zasad domowych”, „Wychowanie bez przemocy”;
- warsztat „My rodzice nastoletnich dzieci”;
- warsztat „Szczęśliwy rodzic to szczęśliwe dziecko”;
- warsztat – „Mów tak, żeby dziecko cię usłyszało” – metoda porozumienia bez przemocy – 3 cykle warsztatowe;
- warsztaty edukacyjne dla rodziców z psychologii rozwojowej dzieci 1-12 r.ż.”;
- warsztaty edukacyjne dla rodziców dzieci w wieku 0-18 lat.

Łącznie z warsztatów skorzystało **75** osób.

Przeważającą część uczestników warsztatów w roku 2014 to beneficjenci Programu Pomocy dla Rodzin Wielodzietnych „dwa plus trzy i jeszcze więcej”. W warsztatach brały również udział osoby skierowane przez asystentów rodziny.

Praktyki zawodowe i studenckie

W komórkach organizacyjnych MOPS praktyki zawodowe odbywało w 2014 r. **67** studentów i słuchaczy. Praktyki realizowane były w Zespołach Terenowej Pracy Socjalnej, Zespole Koordynacji i Monitoringu Pieczy Zastępczej, Dziale Adaptacji Osób Niepełnosprawnych, Dziale Pomocy Instytucjonalnej, Centrum Pracy Socjalnej i Rodziny, Rodzinnych Domach Dziecka, Dziennym Domu Pomocy Społecznej „Pogodna Jesień”, w Ośrodku Adaptacyjnym „Na Ciepłej”.

Asystent rodziny

W strukturach MOPS w 2014 r. na umowę zadaniową zatrudnionych było 7 asystentów (**5 etatów**) rodziny. Każdy z asystentów rodziny współpracował z 10-14 rodzinami. Ponadto od kwietnia 2014 r. w ramach projektu systemowego Wrocław Miastem Aktywnych zatrudniono na umowę zlecenie 16 asystentów rodziny. W ramach projektu WMA asystenci współpracowali z **83** rodzinami. Łącznie w 2014 r. do współpracy z asystentami rodziny skierowano **155 rodzin**.

Do głównych zadań asystenta rodziny należy:

- opracowanie i realizacja planu pracy z rodziną;
- prowadzenie dokumentacji dotyczącej pracy z rodziną;
- udzielanie pomocy rodzinom w poprawie ich sytuacji życiowej i w zdobywaniu umiejętności prawidłowego prowadzenia gospodarstwa domowego;
- udzielanie pomocy rodzinom w rozwiązywaniu problemów socjalnych, psychologicznych, wychowawczych;
- motywowanie członków rodziny do podnoszenia kwalifikacji zawodowych oraz pomoc w poszukiwaniu, podejmowaniu i utrzymaniu pracy zarobkowej;
- prowadzenie indywidualnych konsultacji wychowawczych dla rodziców i dzieci;
- dokonywanie okresowej oceny sytuacji rodziny (okresowa ocena następuje po 6 miesiącach pracy z rodziną. Harmonogram planowanych ocen dla poszczególnych rodzin znajduje się w dokumentacji asystenta)
- monitorowanie funkcjonowania rodziny po zakończeniu pracy z rodziną;
- sporządzanie na wniosek sądu opinii o rodzinie i jej członkach ;
- współpraca z podmiotami działającymi na rzecz rodziny;
- podejmowanie działań interwencyjnych i zaradczych w sytuacji zagrożenia bezpieczeństwa dzieci i rodziny.

Asystent rodziny, realizując swoje zadania, odpowiedzialny był za koordynowanie działań zmierzających do poprawy sytuacji rodziny.

W 2014 r. zakończono współpracę z **77 rodzinami**, z tego w 50 rodzinach zrealizowano cele i osiągnięto efekty, w 1 rodzinie cele zostały zrealizowane częściowo, w 19 rodzinach zakończono współpracę z powodu braku gotowości do zmiany i nie zrealizowano zaplanowanych celów, w przypadku 3 rodzin przekierowano pracę na inną formę wsparcia. W pozostałych rodzinach konieczna jest dalsza współpraca zmierzająca do osiągnięcia zaplanowanych celów.

Asystenci rodziny w 2014 r. w zależności od potrzeb uczestniczyli w zespołach problemowych lub grupach roboczych. W skład zespołu problemowego i grup roboczych oprócz asystenta rodziny wchodził pracownik socjalny, kurator społeczny lub zawodowy, pedagog szkolny, psycholog, specjalista ds. aktywizacji społeczno - zawodowej, kierownik CPSR, dyrektor, pracownik socjalny i psycholog Wrocławskiego Centrum Opieki, Wychowania i Adopcji oraz w jednostkowych przypadkach przedstawiciele rodziny na rzecz, której powołano zespół. Asystenci rodziny podjęli się również zorganizowania i przeprowadzenia w grudniu artystycznych warsztatów edukacyjnych, których celem było wzmocnienie więzi emocjonalnych w rodzinie i grupie, organizacja czasu wolnego. W zajęciach uczestniczyło 5 rodzin (rodzice z dziećmi).

Dodatkowo rodziny korzystające ze wsparcia asystentów rodziny w ramach projektu „Wrocław Miastem Aktywnych” skorzystały z warsztatów wyjazdowych (19 rodzin), z akademii rodzica (14 rodzin). Ponadto 53 rodziny odbyły konsultacje psychologiczne lub pedagogiczne świadczone przez konsultantów CPSR.

Punkty aktywizacji społeczno-zawodowej (PASZ)

Działania PASZ kierowane były do osób nieaktywnych społecznie i zawodowo, osób pozostających bez zatrudnienia, osób zagrożonych wykluczeniem społecznym.

Oferta PASZ, to przede wszystkim szeroko rozumiana aktywizacja społeczno -zawodowa, poradnictwo całożyciowe, edukacja i wsparcie.

Poradnictwa udzielono **600** osobom (1 343 osoby w rodzinach) w tej liczbie było **316** kobiet (**583** rodzin niepowtarzającym się, 1 305 osób w rodzinie), z czego **378** osób

zgłosiło się do PASZ po raz pierwszy, **333** osób zaproszono do projektu systemowego „Wrocław Miastem Aktywnych” - w tym **211** kobiet.

W ogólnej liczbie (600) klientów PASZ było **61** osób z rodzin wielodzietnych (317 osób w rodzinie), **26** osób po pobycie w zakładach karnych (44 osoby w rodzinie), **8** osób narodowości romskiej (32 osoby w rodzinie) oraz **142** klientów posiadających orzeczenie o niepełnosprawności (249 osób w rodzinie).

Prace społecznie użyteczne

Program prac społecznie użytecznych, realizowany od 2006 r., skupia się na wspieraniu działań służących reintegracji zawodowej osób bezrobotnych bez prawa do zasiłku, korzystających z pomocy społecznej. Celem tych prac jest przede wszystkim przygotowanie osób wykluczonych do pełnienia ról zawodowych oraz do pełnego uczestnictwa w życiu społecznym, gospodarczym, politycznym, a udział w programie ma służyć zwiększaniu zdolności do zdobycia i utrzymania zatrudnienia. Prace społecznie użyteczne, w maksymalnym wymiarze 10 godzin tygodniowo, organizowane są w jednostkach organizacyjnych pomocy społecznej, organizacjach lub instytucjach statutowo zajmujących się pomocą charytatywną lub na rzecz społeczności lokalnej. W ramach prac społecznie użytecznych wykonywane są różne rodzaje prac między innymi: prace administracyjno – biurowe, porządkowe, gospodarcze, opiekuńcze.

Miejsca pracy w ramach PSU organizowane są w:

- jednostkach organizacyjnych pomocy społecznej (np. ośrodki pomocy społecznej, domy pomocy społecznej, placówki opiekuńczo-wychowawcze, ośrodki wsparcia, ośrodki interwencji kryzysowej),
- organizacjach pozarządowych statutowo zajmujących się pomocą charytatywną lub na rzecz społeczności lokalnej, organizacjach pozarządowych realizujących zadania pomocy społecznej na zlecenie lub w ramach działań statutowych,
- instytucjach działających na rzecz społeczności lokalnej (np. szkoły, domy kultury, biblioteki, przedszkola, żłobki).

Projekt Prac Społecznie Użytecznych w 2014 r. realizowany był w okresie IV-XII. Pozyskano – **218 miejsc pracy w 54 instytucjach pożytku publicznego**

Do projektu pracownicy socjalni i specjaliści Centrum Pracy Socjalnej i Rodziny zgłosiły **154 osoby, w tym 53 kobiety**.

W ramach prac społecznie użytecznych skierowano do pracy **120** osób (w tym 40 kobiet), z czego **108** osób (w tym 38 kobiet) podjęło zatrudnienie.

W wyniku podjętych działań na rzecz bezrobotnych klientów MOPS we Wrocławiu (praca socjalna, aktywizacja zawodowa poprzez PSU) zatrudnienie na otwartym rynku pracy uzyskało **11** osób (w tym 4 kobiety).

Współpraca z Centrum Integracji Społecznej

Miejski Ośrodek Pomocy Społecznej w roku 2014 współpracował z Centrum Integracji Społecznej (CIS) na rzecz zagrożonych wykluczeniem społecznym mieszkańców Wrocławia. Pracownicy socjalni MOPS na podstawie przeprowadzonych wywiadów środowiskowych skierowali łącznie **205** osób do uczestnictwa w CIS w ramach realizacji projektów „Centrum aktywnych” oraz do szkoleń poza projektowych zgodnie z ustawą o zatrudnieniu socjalnym. Centrum Integracji Społecznej podpisało Indywidualne Programy Zatrudnienia Socjalnego (IPZS) z **90** osobami. W trakcie realizacji zajęć rozwiązano IPZS z 12 osobami.

Zespół Interdyscyplinarny ds. Przeciwdziałania Przemocy w Rodzinie funkcjonuje na podstawie uchwały Rady Miejskiej Wrocławia z dnia 4 listopada 2010 r. Nr LVI/1715/10 w sprawie określenia trybu i sposobu powoływania i odwoływania członków Zespołu Interdyscyplinarnego ds. Przeciwdziałania Przemocy w Rodzinie oraz szczegółowych warunków jego funkcjonowania. Obsługę organizacyjno-techniczną Zespołowi zapewnia Centrum Pracy Socjalnej i Rodziny MOPS.

Na podstawie zarządzenia nr 887/11 Prezydenta Wrocławia z dnia 1 kwietnia 2011 r. w sprawie powołania Zespołu Interdyscyplinarnego ds. Przeciwdziałania Przemocy

w Rodzinie (z późn. zm.), w skład Zespołu Interdyscyplinarnego Prezydent Wrocławia powołał **20** osób z przedstawicieli: Miejskiego Ośrodka Pomocy Społecznej, Sądu Rejonowego oraz Okręgowego, Pogotowia Ratunkowego, Prokuratury, Policji, Urzędu Miejskiego Wrocławia, Komisji Rozwiązywania Problemów Alkoholowych, Stowarzyszenia pomocy AKSON.

Do grudnia 2014 r. pomocą objęte były **1 253** rodziny dotknięte przemocą w rodzinie, łącznie **3 513** osób, w tym **811** dzieci.

Do Zespołu Interdyscyplinarnego w 2014 r. wpłynęły **953** zgłoszenia dotyczące podejrzenia występowania przemocy w rodzinie. Wypełniono **1 064** załączniki Niebieska Karta - A, powołano **1 483** grupy robocze, w których uczestniczyło **1 391 osób**, co do których istnieje podejrzenie, że są dotknięte przemocą w rodzinie oraz **839 osób**, co do których istnieje podejrzenie, że stosują przemoc w rodzinie. Ze statystyk wynika, że w większości osobami podejrzwanymi o stosowanie przemocy są mężczyźni **1 047** oraz **133** kobiety. Osób, co do których istnieje podejrzenie, że są dotknięte przemocą w rodzinie było **1 489**, w tym **1 117** kobiet, **267** dzieci i **105** mężczyzn.

Wśród osób stosujących przemoc w **890** przypadkach wskazano na problem z nadużywaniem alkoholu, narkotyków oraz zaburzenia psychiczne, w tym **753** osoby nadużywające alkoholu (z tego **91** osób po 60 roku życia), **45** osób nadużywających środki odurzające (z tego żadna w wieku od 8 do 18 lat), **92** osoby były leczone psychiatrycznie (z tego **8** osób po 65 roku życia).

Ponadto w 2014 r. Policja wszczęła **854** Procedury NK-A, pracownicy Miejskiego Ośrodka Pomocy Społecznej wypełnili **226** druków NK-A, KRPA sporządziło **67** NK-A, pracownicy oświaty wszczęli **30** procedur natomiast pracownicy służby zdrowia **11**.

Metoda środowiskowa

Centrum Pracy Socjalnej i Rodziny w 2014 r. włączało się również w działania dotyczące wdrażania metody środowiskowej. CPSR było odpowiedzialne za podsumowanie działań rocznych wszystkich Zespołów Terenowej Pracy Socjalnej oraz Zespołu ds. Osób Bezdomnych i Uchodźców.

Jednym z wielu celów przyświecającej wrocławskiej strategii polityki społecznej jest „tworzenie (przy aktywnym udziale społeczności lokalnej) warunków i przesłanek służących do zaspokajania potrzeb zbiorowych i indywidualnych mieszkańców oraz rodzin, w tym warunków rozwojowych dla wszystkich grup wiekowych lokalnej społeczności”. Jest to bardzo ważny zapis realizowany przez Zespoły Terenowej Pracy Socjalnej w Miejskim Ośrodku Pomocy Społecznej przy wykorzystaniu metody środowiskowej.

Miejski Ośrodek Pomocy Społecznej jest instytucją, której przypada główna rola w koordynacji rozwiązywania problemów społecznych we współdziałaniu z innymi instytucjami oraz organizacjami pozarządowymi wchodzącymi w te obszary problemowe. Coraz częściej celem Miejskiego Ośrodka Pomocy Społecznej we Wrocławiu jest nie tylko pomoc doraźna, ale integracja ze społeczeństwem i aktywizowanie klientów. W pracy z rodziną i osobą stosowane są instrumenty aktywnej integracji: praca socjalna, kontrakt socjalny. Wdrażany jest instrument asystenta rodziny, co wyraźnie wskazuje na zmianę możliwości pracy z klientem, a także w oczekiwanych efektach tej pracy.

Miejski Ośrodek Pomocy Społecznej rozwija także pracę ze społecznościami lokalnymi poprzez realizację Programów Aktywności Lokalnej w ramach projektu systemowego „Wrocław Miastem Aktywnych”. Od stycznia 2014 r. realizowanych jest **12 Programów Aktywności Lokalnej** w różnych rejonach miasta. Programy te skierowane są do osób zagrożonych wykluczeniem społecznym, głównie bezrobotnych, niepełnosprawnych oraz dotkniętych przemocą.

Głównym celem powyższych Programów Aktywności Lokalnej jest zwiększenie szansy na aktywne zaistnienie na rynku pracy i integrację społeczną osób zagrożonych wykluczeniem społecznym.

Oddziaływaniem objęci są nie tylko „klienci” korzystający z pomocy społecznej, ale także w coraz większym zakresie społeczność lokalna. Zespoły Terenowej Pracy Socjalnej zaczynają animować społeczność lokalną pobudzając do aktywności wszystkich „aktorów” sceny lokalnej – ludność, instytucje edukacyjne, oświatowe, kulturalne, zdrowotne, organy administracji samorządowej, organy ścigania, wymiar sprawiedliwości.

W dalszym ciągu od 2013 r. w MOPS wdrażany jest **model OSL** - Organizowania Społeczności Lokalnej w oparciu o realizację działań środowiskowych oraz Programów Aktywności Lokalnej (budowanie spójności społecznej, funkcje integracji i aktywizacji społecznej, oddziaływanie na środowisko lokalne w celu poprawy, jakości jego funkcjonowania).

Nowa metoda środowiskowa jaką jest OSL, wyznacza kierunek rozwoju pracownika socjalnego jako organizatora społeczności lokalnej, odpowiedzialnego za animację środowiskową.

Spośród kadry MOPS do realizacji OSL w 2014 r. wybrano dodatkowo 3 osoby, które dołączyły do grona organizatorów społeczności lokalnej oraz 2 ekspertów i 1 edukatora. Dla nich kontynuowane były zajęcia w ramach Akademii OSL. Dodatkowo odbyło się wyjazdowe dwudniowe szkolenie integracyjne, dotyczące doskonalenia umiejętności współpracy zespołowej i rozwiązywania konfliktów oraz realizowania inicjatyw społecznych. Pełniąc swoją rolę organizatorzy i eksperci włączali się w organizację festynów, inicjatyw społecznych i innych działań, m.in. w festyn z okazji Dnia Dziecka dla rodzin objętych asystentem rodziny, konferencje "Wrocław dla Rodziny Rodzina dla Wrocławia" oraz przygotowanie gali z okazji Dnia Pracownika Socjalnego.

W 2014 r. w działaniach środowiskowych zaangażowanych było **203** pracowników Miejskiego Ośrodka Pomocy Społecznej. Działania miały charakter planowy bądź akcyjny, pracownicy angażowali się w realizację różnych działań środowiskowych.

W 2014 r. najczęstszymi działaniami środowiskowymi, które realizowane były przez pracowników Miejskiego Ośrodka Pomocy Społecznej były: spotkania partnerskie – 21, spotkania edukacyjne – 64, spotkania informacyjne – 44, spotkania obywatelskie – 11, prowadzenie warsztatów – 21, wyjścia integracyjno – edukacyjne – 41 oraz festyny okolicznościowe - 42

W 2014 r. podjęto się próby opracowania mapy zasobów i potrzeb w poszczególnych Zespołach Terenowej Pracy Socjalnej w kontekście podejmowania działań przez Miejski Ośrodek Pomocy Społecznej na rzecz mieszkańców Wrocławia ze szczególnym uwzględnieniem *zasobów instytucjonalnych* (instytucje i organizacje działające w sferze publicznej, pozarządowej oraz biznesowej); *Ludzi* (osoby ważne dla społeczności reprezentujące różne sfery życia, w tym lokalne autorytety); *zasobów o charakterze materialnym*, (do których można zaliczyć, m.in.: nieruchomości, finanse, miejsca, skupiające mieszkańców, miejsca do wykorzystania).

Ponadto w 2014 r. pracownicy socjalni prowadzili **5 Punktów Informacyjnych i 2 Punkty Informacyjno – Konsultacyjne** na rzecz mieszkańców Wrocławia. Punkty najczęściej usytuowane były przy radach osiedlowych, spółdzielniach mieszkaniowych czy parafiach. Łącznie z usług Punktów skorzystało **429** osób. Pracownicy socjalni udzielili w roku 2014 - **365 porad** z zakresu min. : poradnictwa socjalnego, możliwości uzyskania różnych form pomocy (w tym w instytucjach świadczących szeroko rozumiane wsparcie na terenie Wrocławia).

REALIZACJA PROGRAMU POMOCY DLA RODZIN WIELODZIETNYCH „DWA PLUS TRZY I JESZCZE WIĘCEJ” W 2014 R.

Program realizowany jest na podstawie uchwały Nr XXXV/2333/05 Rady Miejskiej Wrocławia z dnia 17 marca 2005 r. z późn. zm. w sprawie Programu Pomocy dla Rodzin Wielodzietnych „dwa plus trzy i jeszcze więcej”.

W 2014 r. do Programu przystąpiły **542 nowe rodziny**.

Od września 2005 r. (od początku realizacji Programu) do końca 2014 r. deklarację uczestnictwa w Programie wypełniło **4 858** rodzin, z tego 599 rodzin przestało spełniać kryteria (dzieci ukończyły 24 lata lub rodzina wyprowadziła się z Wrocławia), ostatecznie na dzień 31 grudnia 2014 r. liczba rodzin uczestniczących w Programie wyniosła **4 259** (9 129 – liczba rodziców/opiekunów; 16 111 - liczba dzieci w rodzinach – łącznie **25 240 uczestników Programu**).

Ważność Karty Rodzina Plus, w 2014 r., przedłużyły **1 664** rodziny, wypełniając ankietę ewaluacyjną.

W 2014 r. zostały wdrożone i zrealizowane wszystkie formy wsparcia i pomocy zawarte w ofercie Programu, w tym:

- formy pomocy finansowej dla rodzin spełniających kryteria dochodowe zgodnie z ustawą o pomocy społecznej - pomoc finansowa na: żywność, odzież, obuwie, wyposażenie do szkoły, wypoczynek letni i zimowy, opłaty mieszkaniowe i inne;
- bezpłatne poradnictwo psychologiczne, pedagogiczne, rodzinne, prawne, socjalne i dla osób bezrobotnych;
- warsztaty edukacyjne dla rodziców;
- zorganizowano grupy uczestników na: Mikołajki, imprezy sportowe, warsztaty „pośpiewaj mi mamo, pośpiewaj mi tato”, wycieczkę pociągiem retro, na spektakl w WCTD;
- bezpłatne przejazdy dla rodziców i dzieci środkami komunikacji miejskiej na wszystkich liniach w soboty, niedziele i święta;
- bezpłatne przejazdy 2 kl. pociągów osobowych Kolei Dolnośląskich i Przewozów Regionalnych w soboty, niedziele i święta w granicach miasta Wrocławia;
- wstęp do ZOO w cenie 50 zł dla całej rodziny, niezależnie od ilości dzieci, w każdy dzień tygodnia;
- bezpłatne warsztaty teatralno - plastyczne dla dzieci i młodzieży organizowane przez Wrocławskie Centrum Twórczości Dziecka oraz warsztaty ceramiki, malarstwa i grafiki organizowane przez Stowarzyszenie na Rzecz Dzieci i Młodzieży Wrocławska Galeria Młodych;
- ulgowe bilety wstępu na kąpieliska codziennie przez cały sezon;
- bezpłatny wstęp na baseny udostępniane przez wybrane szkoły podstawowe;
- ulgowe bilety na rejsy po Odrze parostatkami Wiktoria i Nereida;
- ulgowe bilety wstępu w dni robocze na Opatowicką Wyspę Przygody;
- bezpłatny wstęp na Wieżę Widokową w Bazylice Mniejszej p.w. św. Elżbiety;
- bezpłatny wstęp do Centrum Poznawczego dla 4 osób w rodzinie, dla pozostałych osób wstęp w cenie biletu ulgowego;
- wstęp w cenie Biletu Rodzinnego do Humanitarium bez konieczności dopłat za wstęp dzieci;
- wstęp w cenie Biletu Rodzinnego do Wrocławskiego Parku Wodnego bez konieczności dopłat za wstęp dzieci;
- ulgowe bilety do teatrów: Współczesnego, Polskiego, Lalek oraz Centrum Sztuki Impart, Teatru Muzycznego Capitol, Opery Wrocławskiej i Filharmonii Wrocławskiej;
- bezpłatny wstęp lub ulgowe bilety do muzeów i na wystawy w galeriach;
- bezpłatne badania i rehabilitacja wad postawy dla dzieci i młodzieży do 18 roku życia w Centrach Korekcji Wad Postawy;
- preferencje przy rozpatrywaniu wniosków na turnusy rehabilitacyjne dla osób z Rodzin Plus posiadających orzeczenie o niepełnosprawności;
- bezpłatne szczepienia przeciw grypie, meningokokom, pneumokokom i rotawirusom (ograniczona ilość, akcja realizowana w wyznaczonej placówce w okresie jesienno-zimowym);
- pomoc dzieciom w nauce świadczona przez wolontariuszy;
- zorganizowanie dla 400 dzieci z Rodzin Plus imprezy mikołajkowej w Sali Audytoryjnej przy Centrum Kongresowym we Wrocławiu, ul. Wystawowa 1.

W 2014 r. podpisano 19 porozumień z prywatnymi oferentami, którzy zapewniają dla Rodzin Plus ulgi na zakup swoich produktów i usług.

Dnia **16 czerwca 2014 r.** wprowadzona została Rozporządzeniem Rady Ministrów w sprawie szczegółowych warunków realizacji rządowego programu dla rodzin wielodzietnych (Dz. U. poz. 755) **Ogólnopolska Karta Dużej Rodziny**.

Do dnia 31 grudnia 2014 r. wniosek o wydanie Karty Dużej Rodziny złożyło **1 405** rodzin wielodzietnych. Od 16 czerwca do 31 grudnia 2014 r. wydano **5 076 Kart** dla 1 000 rodzin, w tym 1 890 Kart dla rodziców/opiekunów, a 3 186 Kart dla dzieci.

Od 1 stycznia 2015 r. Program realizowany jest w oparciu o Ustawę o Karcie Dużej Rodziny z dnia 5 grudnia 2014 r.

WYPŁATA DODATKÓW MIESZKANIOWYCH, ŚWIADCZEŃ RODZINNYCH ORAZ ŚWIADCZEŃ Z FUNDUSZU ALIMENTACYJNEGO

Dział Świadczeń mający swoją siedzibę przy ul. Hubskiej 30/32 zajmuje się wypłatą dodatków mieszkaniowych i świadczeń rodzinnych oraz świadczeń z funduszu alimentacyjnego.

DODATKI MIESZKANIOWE

Dodatki mieszkaniowe w 2014 r. przyznawane i wypłacane były na podstawie ustawy z dnia 21 czerwca 2001 r. o dodatkach mieszkaniowych.

Dodatki mieszkaniowe – dane liczbowe za lata 2010 - 2014

	2010	2011	2012	2013	2014
Kwota wypłaconych dodatków – ogółem w [zł]	9 604 271	10 178 385	11 300 000	12 900 000	12 639 997
Liczba wydanych decyzji	11 767	10 042	9 935	10 111	9 807
Ilość wypłaconych dodatków	50 752	48 935	49 830	51 824	50 600
Średnia wartość wypłaconego dodatku w [zł]	189,24	208	226,77	248,92	249,80
Sumaryczna liczba gospodarstw domowych korzystających z dodatku mieszkaniowego	ok. 5 500	5 000	5 549	5 719	5 359

DODATKI ENERGETYCZNE

Dodatki energetyczne w 2014 r. przyznawane i wypłacane były na podstawie ustawy z dnia 10 kwietnia 1997 r. Prawo energetyczne (t.j. Dz. U. z 2012 r. poz. 1059 ze zmianami) oraz uchwały nr XXII/1906/04 Rady Miejskiej Wrocławia z dnia 22 kwietnia 2004 r. w sprawie upoważnienia dyrektora MOPS do załatwiania indywidualnych spraw z zakresu administracji publicznej nie należących do zadań z zakresu pomocy społecznej, zmienionej uchwałą nr XXXV/2335/05 Rady Miejskiej Wrocławia z dnia 17 marca 2015 r. oraz uchwałą nr L/1258/13 Rady Miejskiej Wrocławia z dnia 28 listopada 2013 r.

Dodatki energetyczne – dane liczbowe

Kwota wypłaconych dodatków - ogółem	143 532 zł
Liczba wydanych decyzji	2 822
Ilość wypłaconych dodatków	10 700
Średnia wartość wypłaconego dodatku	14,54
Sumaryczna liczba gospodarstw domowych korzystających z dodatku mieszkaniowego	1 628

ŚWIADCZENIA RODZINNE

W okresie sprawozdawczym w Rozdziale 85 212 – „Świadczenia rodzinne, świadczenia z funduszu alimentacyjnego oraz składki na ubezpieczenie emerytalne i rentowe z ubezpieczenia społecznego” wydatkowano kwoty:

- **46 034 570 zł** - na świadczenia rodzinne, jednorazową zapomogę z tytułu urodzenia dziecka, zasiłki dla opiekunów i składki na ubezpieczenie emerytalno-rentowe opłacane za uprawnionych klientów (wypłacane i przyznawane na podstawie ustawy z dnia 28 listopada 2003 r. o świadczeniach rodzinnych oraz ustawy z dnia 4 kwietnia 2014 r. o ustalaniu i wypłacie zasiłków dla opiekunów);
- **20 091 812 zł** - na świadczenia z funduszu alimentacyjnego (wypłacane i przyznawane na podstawie ustawy z dnia 7 września 2007 r. o pomocy osobom uprawnionym do alimentów);
- **385 200 zł** – na wypłatę dodatku do zasiłku rodzinnego z tytułu wychowywania dziecka w rodzinie wielodzietnej (wypłacane i przyznawane na podstawie ustawy z dnia 28 listopada 2003 r. o świadczeniach rodzinnych oraz Uchwały Nr LXII/1585/14 Rady Miejskiej Wrocławia z dnia 4 września 2014 r. (Dziennik Urzędowy Województwa Dolnośląskiego z 2014 r. poz. 3863))

W okresie sprawozdawczym w Rozdziale 85295 – „Dotacje celowe przekazane z budżetu państwa na realizację zadań bieżących z zakresu administracji rządowej oraz innych zadań zleconych gminie” wydatkowano kwotę **1 789 390 zł** na realizację rządowego programu wspierania osób i niektórych osób pobierających świadczenie pielęgnacyjne zgodnie z odpowiednimi rozporządzeniami.

W Dziale Świadczeń w sekcjach obsługujących świadczenia rodzinne i alimentacyjne wydano łącznie 30 324 decyzji administracyjnych.

W celu usprawnienia i obniżenia kosztów wypłacanych świadczeń wprowadzono od października 2010 r. karty przedpłacone stanowiące Instrument Pieniądza Elektronicznego. W 2010 r. wydano 960 kart. Do dnia 31 grudnia 2013 r. 645 klientów ponownie zadeklarowało chęć dalszego korzystania z Instrumentu Pieniądza Elektronicznego.

Realizacja świadczeń rodzinnych w 2014 r.

Wyszczególnienie	Kwota [zł]	Średnia miesięczna liczba rodzin/osób
Świadczenia rodzinne bez jednorazowej zapomogi z tytułu urodzenia dziecka	38 967 749	12 290 rodzin
Jednorazowa zapomoga z tytułu urodzenia dziecka	3 039 000	261 osoby
Zasiłek dla opiekuna łącznie z odsetkami	2 252 259	310
Składki na ubezpieczenie emerytalno-rentowe opłacane za uprawnionych klientów	1 696 000	716 osób
Wydatki na świadczenia z funduszu alimentacyjnego	20 091 812	2 653 rodzin łącznie 3 870 osób
Łączna kwota wydatkowana na świadczenia rodzinne, na zasiłek dla opiekunów na składki na ubezpieczenie emerytalno-rentowe opłacane za uprawnionych klientów i fundusz alimentacyjny	66 046 820	
Świadczenia rodzinne bez jednorazowej zapomogi z tytułu urodzenia dziecka wypłacane ze środków Gminy Wrocław	385 200	910
Realizacja rządowego programu wspierania osób i niektórych osób pobierających świadczenie pielęgnacyjne	1 789 390	685 osób

Świadczenia rodzinne, świadczenia z funduszu alimentacyjnego oraz składki na ubezpieczenie emerytalne i rentowe z ubezpieczenia społecznego wypłacane w latach 2010 -2014

	2010 [zł]	2011 [zł]	2012 [zł]	2013 [zł]	2014 [zł]
Świadczenia rodzinne bez jednorazowej zapomogi z tytułu urodzenia dziecka	42 999 690	41 861 335	41 132 459	41 617 168	38 967 749
Jednorazowa zapomoga z tytułu urodzenia dziecka	6 287 000	6 219 000	6 475 506	3 649 000	3 039 000
Składki na ubezpieczenie emerytalno-rentowe opłacane za uprawnionych klientów	756 000	915 000	1 290 000	2 117 391	1 696 000
Wydatki na świadczenia z funduszu alimentacyjnego	17 714 303	19 037 658	19 760 317	20 294 208	20 091 812
Zasitek dla opiekuna łącznie z odsetkami	X	X	X	X	2 252 259

Dział wydał **196** decyzji o rozłożeniu na raty kwoty **258 904 zł** nienależnie pobranych świadczeń.

Realizując zadania wynikające z ustawy z dnia 7 września 2007 r. o pomocy osobom uprawnionym do alimentów (j.t. Dz. U. z 2012 r., poz. 1228) Dyrektor Miejskiego Ośrodka Pomocy Społecznej zawarł umowę z Biurem Informacji Gospodarczej prowadzonym przez Krajowy Rejestr Długów Biuro Informacji Gospodarczej SA w zakresie dopisywania informacji o dłużnikach alimentacyjnych.

Na dzień 31 grudnia 2014 r. stan zgłoszonych do Biura Informacji Gospodarczej dłużników alimentacyjnych wyniósł **5 259** osób.

DODATKOWE ZADANIA

Zgodnie z ustawą z dnia 27 sierpnia 2004 r. o świadczeniach opieki zdrowotnej finansowanych ze środków publicznych (Dz. U. z 2008 r. Nr 164, poz. 1027) Dyrektor Miejskiego Ośrodka Pomocy Społecznej i upoważniona przez prezydenta osoba wydał **1 091 decyzji** potwierdzających prawo do opieki zdrowotnej świadczeniobiorców, którzy nie są zaliczeni do kręgu osób „ubezpieczonych”.

Dział Finansowy – Sekcja Windykacji w 2014 r. wystawiała upomnienia osobom, które otrzymały decyzje o nienależnie pobranych świadczeniach lub żądaniach zwrotu świadczeń.

Działalność w zakresie procedury windykacyjnej

TREŚĆ	DZIAŁ ŚWIADCZEŃ RODZINNYCH		POMOC SPOŁECZNA		FUNDUSZ ALIMENTACYJNY		DZIAŁ DODATKÓW MIESZKANIOWYCH	
	ilość	wartość [zł]	ilość	wartość [zł]	ilość	wartość [zł]	ilość	wartość [zł]
Wystawiono upomnienia	498	732 452	1 236	1 771 770	3 180	16 339 768	6	22 887
Wystawiono tytuły wykonawcze	519	426 498	1 206	1 826 153	1 738	3 435 554	6	10 956
Układy ratalne - ugody	196	258 903	52	68 085	37	105 098	4	16 028

Należności w kwocie **7 788 148 zł** odzyskano w wyniku potrąceń, wpłat własnych dłużników, rat oraz realizacji tytułów wykonawczych.

Na podstawie art. 60 ustawy z dnia 27 sierpnia 2009 r. o finansach publicznych w 2014 r. umorzono należności na ogólną kwotę **666 558 zł.**

Tytuły dokonanych umorzeń

Tytuł dokonanych umorzeń	Łączna liczba dokonanych umorzeń	Łączna kwota dokonanych umorzeń [zł]
Umorzenia z tytułu nienależnie pobranych świadczeń rodzinnych.	30	26 208,11
Umorzenia z tytułu nienależnie pobranego funduszu alimentacyjnego	19	37 401,19
Umorzenia z tytułu nienależnie pobranego dodatku mieszkaniowego	8	31 012,48
Umorzenia z tytułu opłaty za pobyt dziecka w rodzinie zastępczej	31	459 106,16
Umorzenia z tytułu nienależnie pobranego świadczenia na pokrycie kosztów utrzymania dziecka w rodzinie zastępczej	4	5 640,91
Umorzenia z tytułu nienależnie pobranej zaliczki alimentacyjnej	0	0
Umorzenia z tytułu wypłaconej zaliczki alimentacyjnej	0	0
Umorzenia z tytułu nienależnie pobranego zasiłku stałego	1	534,76
Umorzenia z tytułu nienależnie pobranego zasiłku pielęgnacyjnego	1	124,15
Umorzenia z tytułu nienależnie pobranego świadczenia pielęgnacyjnego	6	10 196,29
Umorzenia z tytułu nienależnie pobranego świadczenia na kontynuowanie nauki	4	8 817,65
Umorzenia z tytułu wypłaconych świadczeń z funduszu alimentacyjnego	7	87 516,62
OGÓŁEM	111	666 558,32

Odzyskane należności i umorzenia w latach 2010 – 2014

	2010 [zł]	2011 [zł]	2012 [zł]	2013 [zł]	2014 [zł]
Kwota odzyskanych należności	484 780	4 830 897	6 960 935	7 061 036	7 788 148
Umorzenia	63 050	149 805	134 142	453 817	666 558

W 2014 r. Zespół ds. Organizacji i Nadzoru w Dziale Prawnym, Organizacji i Nadzoru sporządził **10** projektów uchwał Rady Miejskiej Wrocławia (wszystkie przyjęte przez RMW) i **10** projektów zarządzeń Prezydenta Wrocławia oraz rozpoznał i odpowiedział na **111** skarg. W 2014 r. przygotowano ogólnie 7 decyzji w sprawach dotyczących obowiązku zwrotu środków publicznych w formie dotacji celowych, udzielanych przez Gminę Wrocław organizacjom pozarządowym na realizację zadań publicznych z zakresu pomocy społecznej. 4 z tych decyzji zostało wydanych przez

Dyrektora MOPS, w przypadku pozostałych 3 przygotowano projekty decyzji pod podpis upoważnionego przez Prezydenta Wrocławia pracownika Urzędu Miasta.

Na podstawie ustawy z dnia 21 listopada 1967 r. o powszechnym obowiązku obrony Rzeczypospolitej Polskiej oraz Statutu MOPS wypłacono świadczenie rekompensujące utracone wynagrodzenie ze stosunku pracy podczas odbywania ćwiczeń wojskowych **13 osobom** na kwotę 4 252,52 zł, wszystkie te świadczenia są refundowane przez Wojewódzki Sztab Wojskowy.

Na podstawie ustawy o pomocy społecznej (t.j. z 2013 r., poz. 182) wypłacane jest wynagrodzenie dla opiekunów prawnych. W 2014 r. wypłacono je na ogólną **kwotę 353 000 zł dla 79 opiekunów prawnych** (mających pod opieką **119 osób**). Wynagrodzenie wypłacane jest na podstawie postanowień sądowych.

	2011	2012	2013	2014
Kwota wypłaconych wynagrodzeń	145 106	230 498	278 224	353 000
Ilość opiekunów prawnych	37	53	73	79
Ilość osób dla których została ustanowiona opieka prawna, która jest opłacana ze środków publicznych	61	85	105	119

Konsultanci prawni udzielili porad prawnych **2 398** osobom i rodzinom.

Dnia 11 marca 2011 r. zostało podpisane Porozumienie w sprawie określenia zasad współpracy Miejskiego Ośrodka Pomocy Społecznej, Miejskiego Centrum Usług Socjalnych oraz Pogotowia Ratunkowego we Wrocławiu w zakresie przepływu informacji i realizowania zadania polegającego na świadczeniu usług opiekuńczych w miejscu zamieszkania klienta na terenie Gminy Wrocław. Niniejsze porozumienie ma na celu zapewnienie usług opiekuńczych w dni wolne od pracy i święta. Dotyczy to osób szczególnie samotnych, które wymagają tej pomocy, a nie kwalifikują się do leczenia szpitalnego. Pomoc ta polega na zapewnieniu niezwłocznej opieki w zakresie potrzeb bytowych (wyżywienie), jak i opieki pielęgniarstwa (pomoc w utrzymaniu higieny osobistej oraz zaleconej przez lekarza pielęgnacji, wykupienia zaleconych leków). W 2014 r. Pogotowie Ratunkowe zgłosiło łącznie **56 osób** do tej formy pomocy. Zgłoszenia przyjmuje dyżurujący pracownik Zespołu ds. Organizacji i Nadzoru.

W 2014 r. pracownicy ZDON nadzorujący usługi opiekuńcze - których realizatorem od 1 stycznia 2014 r. jest Dział Usług Opiekuńczych Stowarzyszenia Pomocy Wzajemnej im. Stefana Kardynała Wyszyńskiego we Wrocławiu - przeprowadzili kontrolę jakości wykonywania usług w miejscu zamieszkania klientów, którzy korzystają z tej formy pomocy. Sprawdzono łącznie **231 środowisk**.

Zgodnie z art. 12b ust. 2 ustawy z dnia 27 czerwca 2003 r. o rencie socjalnej - w przypadku gdy osoba, nad którą nie została ustanowiona opieka prawna, wymaga opieki innej osoby oraz nie jest w stanie samodzielnie odebrać przysługującej jej renty socjalnej - świadczenie to wypłaca się osobie sprawującej opiekę faktyczną nad osobą uprawnioną do renty socjalnej. Sprawowanie faktycznej opieki potwierdza prezydent miasta właściwy ze względu na miejsce pobytu osoby uprawnionej do renty socjalnej. W przypadku naszego Miasta takie zaświadczenia potwierdza Dyrektor Departamentu Spraw Społecznych. W 2014 r. było wydane **1** takie zaświadczenie.

Na wnioski składane przez Przewodniczących Komisji Rekrutacyjnych, Kierownicy Zespołów Terenowej Pracy Socjalnej, potwierdzili **91** okoliczności zawartych

w oświadczeniach składanych przez rodziców i opiekunów prawnych oraz osoby (podmioty) sprawujące pieczę zastępczą nad dziećmi w procesie rekrutacji do publicznych przedszkoli, publicznych innych form wychowania przedszkolnego i oddziałach przedszkolnych w publicznych szkołach podstawowych.

W ramach realizacji uchwały nr LV/1390/14 Rady Miejskiej Wrocławia z dnia 20 marca 2014 r. w sprawie przyjęcia Gminnego programu wspierania osób w podeszłym wieku, niepełnosprawnych oraz niesamodzielnych na lata 2014-2018, a także zarządzenia nr 11565/14 Prezydenta Wrocławia z dnia 4 sierpnia 2014 r. w sprawie określenia zasad postępowania przy kierowaniu osób w podeszłym wieku, niepełnosprawnych oraz niesamodzielnych do miejsc pobytu dostosowanych do ich potrzeb życiowych, MOPS rozegnał potrzeby w tym zakresie dla **12 osób i rodzin** i wystąpił do Dyrektora Departamentu Spraw Społecznych o skierowanie ich do miejsc pobytu przystosowanych do ich potrzeb życiowych.

W 2014 r. rozpoczęto pochówki Dzieci Martwo Urodzonych we Wrocławiu. Zadanie realizują wspólnie z MOPS, Wydział Zdrowia i Spraw Społecznych Urzędu Miejskiego Wrocławia, Zarząd Cmentarzy Komunalnych we Wrocławiu, Fundacja Evangelium Vitae, Samodzielny Publiczny Szpital Kliniczny nr 1 we Wrocławiu, Szpital Specjalistyczny im. A. Falkiewicza we Wrocławiu, Uniwersytecki Szpital Kliniczny im. Jana Mikulicza-Radeckiego we Wrocławiu, Wojewódzki Szpital Specjalistyczny we Wrocławiu.

W roku 2014 r. Spółka „Wrocławskie Mieszkania Sp. z o.o.” zgłosiła **603 osoby** ubiegające się o **udzielenie ulgi w spłacie zadłużenia** z tytułu korzystania z lokalu mieszkalnego celem potwierdzenia sytuacji materialnej przez pracownika socjalnego. Pracownicy socjalni – zgodnie z rejonizacją - sporządzili łącznie **162 karty informacyjne** u klientów korzystających z pomocy materialnej wypłacanej przez Miejski Ośrodek Pomocy Społecznej.

Zarząd Zasobu Komunalnego w 2014 r. wystąpił z wnioskiem o informacje dot. **5 osób**, które ubiegały się o umorzenie, odroczenie bądź rozłożenie na raty należności pieniężnych za opłaty mieszkaniowe.

Zgodnie z zarządzeniem nr 8034/13 Prezydenta Wrocławia z dn. 15 lipca 2013 r. w sprawie określenia trybu postępowania przy udzielaniu pomocy repatriantom i członkom ich najbliższej rodziny, zapraszanych przez Gminę Wrocław do osiedlenia się we Wrocławiu, na pisemny wniosek Dyrektora Wydziału Spraw Obywatelskich Urzędu Miejskiego Wrocławia w 2014 r. MOPS umieścił w mieszkaniach interwencyjnych znajdującym się w Ośrodku Opiekuńczo-Adaptacyjnym „Pensjonat dla Osób Starszych” przy ul. Kamieńskiego 190 we Wrocławiu **2 rodziny repatriantów (3 osoby)**.

Sekcja Informatyki MOPS w 2014 r. oprócz bieżącej pracy administracyjno-serwisowej związanej z utrzymaniem ciągłości pracy oprogramowania i infrastruktury informatycznej, przeprowadziła:

- zakup sprzętu komputerowego wraz z oprogramowaniem i licencjami (zestawy komputerowe, drukarki, urządzenia wielofunkcyjne, skanery itp.), w postępowaniach przetargowych, na łączną kwotę: **223 892,57 zł**;
- zakup serwera i macierzy dyskowej na łączną kwotę: **90 651 zł**;
- zakup nowej strony internetowej MOPS;
- projekt scalenia **12** rozproszonych baz danych systemu informatycznego POMOST Std. (koszt **135 000 zł**);
- szkolenie użytkowników systemu informatycznego POMOST Std. dla 57 osób na kwotę **9 200 zł**;
- podłączenie systemów dziedzinowych do Centralnego Systemu Informatycznego Zabezpieczenia Społecznego w ramach projektu Emp@tia.

Miejski Ośrodek Pomocy Społecznej dysponuje łącznie 75 nieruchomościami w tym:

Liczba nieruchomości	Właściciel nieruchomości	Tytuł prawny MOPS
58	Gmina Wrocław	trwały zarząd
4	Gmina Wrocław	umowa użyczenia
4	Spółdzielnia Mieszkaniowa	umowa najmu
5	Od osób fizycznych	umowa najmu
1	Polskie Koleje Państwowe – Oddział Gospodarowania Nieruchomościami we Wrocławiu	umowa najmu
1	Hornet Nieruchomości Sp. z.o.o.	umowa najmu
1	Zespół Szkół Nr 18 we Wrocławiu	porozumienie
1	Towarzystwo Budownictwa Społecznego	umowa najmu

Nadzorowano w 2014 r. pracę **31** organizacji pozarządowych realizujących **49** następujących zadań:

- prowadzenie środowiskowych domów samopomocy typu A; typu B i typu C;
- prowadzenie i zapewnienie miejsc w placówkach opiekuńczo-wychowawczych wsparcia dziennego;
- organizowanie i prowadzenie całodobowych placówek opiekuńczo wychowawczych;
- organizowanie wsparcia osobom usamodzielnianym opuszczającym rodziny zastępcze, rodzinne domy dziecka oraz placówki opiekuńczo-wychowawcze i regionalne placówki opiekuńczo-terapeutyczne, poprzez wspieranie procesu usamodzielnienia;
- przygotowanie i przeprowadzenie specjalistycznych szkoleń dla kandydatów do pełnienia funkcji rodzin zastępczych zawodowych i niezawodowych oraz prowadzących rodzinne domy dziecka zamieszkujących na terenie Wrocławia;
- kompleksowe wspieranie procesu usamodzielnienia dla osób dorastających w różnych formach pieczy zastępczej;
- prowadzenie zbiorowego żywienia w kuchniach charytatywnych i innych miejscach wydawania posiłków osobom bezdomnym i zagrożonym bezdomnością z Gminy Wrocław;
- przygotowanie Wigilii dla najuboższych mieszkańców Wrocławia;
- organizowanie i prowadzenie łaźni i magazynu wydającego odzież dla osób najuboższych i bezdomnych na terenie Gminy Wrocław;
- organizowanie i prowadzenie schronienia i magazynów wydających odzież dla osób bezdomnych posiadających ostatnie stałe zameldowanie w Gminie Wrocław;
- prowadzenie magazynów przekazujących żywność organizacjom pozarządowym prowadzącym działalność na rzecz osób najuboższych;
- prowadzenie ogrzewalni oraz realizowanie pakietu interwencyjnego dla osób bezdomnych przebywających na terenie Gminy Wrocław;
- prowadzenie noclegowni dla bezdomnych mężczyzn;
- prowadzenie Ośrodka Wsparcia dla osób bezdomnych;
- prowadzenie ośrodka realizującego w sposób zorganizowany terapię i poradnictwo na potrzeby Miejskiego Ośrodka Pomocy Społecznej we Wrocławiu;
- prowadzenie Ośrodka Interwencji Kryzysowej dla kobiet i kobiet z dziećmi;
- prowadzenie zespołu mieszkań chronionych;
- organizowanie i prowadzenie zespołu mieszkań chronionych dla kobiet matek z dziećmi oraz kobiet w ciąży;
- prowadzenie całodobowych domów pomocy społecznej;
- organizowanie i prowadzenie dziennego domu pomocy dla osób starszych z deficytem pamięci;
- prowadzenie Ośrodka Interwencji Kryzysowej;
- prowadzenie Specjalistycznego Ośrodka Wsparcia dla ofiar przemocy w rodzinie.

Środki łącznie przekazane organizacjom w 2014 r. i podlegające rozliczeniu wynosiły **27 017 413,99 zł** w tym:

- **7 159 191,37 zł** - zadania własne Gminy,
- **2 254 182,26 zł** - zadania zlecone Gminy,
- **17 281 890,36 zł** - zadania własne Powiatu,
- **310 000 zł** - zadania zlecone Powiatowi,
- **12 150 zł** - zadania powierzone Powiatu.

	2010	2011	2012	2013	2014
Liczba nadzorowanych organizacji	33	33	32	33	31
Zadania własne Gminy [zł]	5 748 815	3 746 987	6 374 853	6 422 836	7 159 191,37
Zadania zlecone Gminy [zł]	0,00	2 009 474	2 315 698	2 059 200	2 254 182,26
Zadania własne Powiatu [zł]	19 520 557	19 177 311	17 669 136	15 325 071	17 281 890,36
Zadania zlecone Powiatu [zł]	412 558	308 772	344 000	310 000	310 000
Zadania powierzone Powiatowi [zł]	0,00	0,00	0,00	0,00	12 150
Środki łącznie przekazane organizacjom [zł]	25 681 930	25 242 544	26 703 687	24 117 107	27 017 413,99

Dnia 1 listopada 2014 r. na okres zimowy tj. do dnia 31 marca 2015 r. została otwarta całodobowa **Ogrzewalnia** dla osób bezdomnych (**100 miejsc**) prowadzona na zlecenie Gminy Wrocław przez Towarzystwo Pomocy im. Św. Brata Alberta Koło Wrocławskie. Placówka usytuowana jest przy ul. Gajowickiej 62 we Wrocławiu.

MIEJSKIE CENTRUM USŁUG SOCJALNYCH

W 2014 r. Miejskie Centrum Usług Socjalnych we Wrocławiu (MCUS) zapewniało opiekę dla **2 513 mieszkańców Wrocławia średniomiesięcznie**, w tym opiekę całodobową w domach pomocy społecznej dla **644 mieszkańców średniomiesięcznie**, dzienną opiekę w miejscu zamieszkania dla **1 710 klientów średniomiesięcznie** i dzienną opiekę w ośrodkach wsparcia dla **161 klientów średniomiesięcznie**. Podopiecznymi są osoby, które uzyskały uprawnienia do określonej formy pomocy społecznej decyzją administracyjną wydaną przez Miejski Ośrodek Pomocy Społecznej.

W ramach powyższych zadań zapewniano mieszkańcom i klientom odpowiednio usługi opiekuńcze, bytowe, wspomagające, w tym z zakresu terapii zajęciowej, poprawiającej sprawność ruchową i psychofizyczną oraz wspierającą rozwój kulturalno-oświatowy. Działania terapeutyczne obejmowały także zaspokajanie potrzeb kontaktu oraz kształtowania poczucia wspólnoty nie tylko w ramach poszczególnych placówek, ale także ze środowiskiem lokalnym, w tym organizowane były spotkania z dziećmi i młodzieżą z wrocławskich placówek oświatowych. Wartością dodaną MCUS jest możliwość realizacji oferty opiekuńczej i wspomagającej jednocześnie dla mieszkańców domów pomocy społecznej, klientów dziennych domów pomocy społecznej oraz zainteresowanych klientów usług opiekuńczych w miejscu zamieszkania.

SPOTKANIA I KONFERENCJE

W ramach prezentacji dobrych praktyk w MCUS odbyła się wizyta studyjna Kierownictwa Wojewódzkiego Centrum Psychiatrii Długoterminowej Samodzielnego Publicznego Zakładu Opieki Zdrowotnej w Stroniu Śląskim. Celem wizyty była wymiana doświadczeń dotyczących zapewnieniu standardów technicznych obiektów przeznaczonych dla osób niesamodzielnych oraz opiekuńczych. Ponadto w Domu Pomocy Społecznej przy ul. Karmelkowej odbyła się wizyta studyjna dla gości z Niemiec dotycząca zagadnień kadrowych, stosowanych standardów usług oraz wykształcenia i kwalifikacji personelu. Podczas spotkania doszło do bilateralnej wymiany informacji i nawiązania współpracy. Otrzymało się zaproszenie do Hanoweru wystosowane przez przedstawicieli Stowarzyszenia Eilenriedestift, które prowadzi nowoczesną placówkę mieszkalną dla seniorów o żnorodnym zakresie usług opiekuńczych.

PROJEKTY, WNIOSKI O DOFINANSOWANIE PRZEDSIĘWZIĘĆ

Podjęto starania o uzyskanie dofinansowania w programie „Poprawa jakości powietrza. Część 2) KAWKA – Likwidacja niskiej emisji wspierająca wzrost efektywności energetycznej i rozwój rozproszonych odnawialnych źródeł energii” dla termomodernizacji Domu Pomocy Społecznej przy ul. Karmelkowej 25. Wniosek o dofinansowanie termomodernizacji Domu Pomocy Społecznej przy ul. Karmelkowej nie został zakwalifikowany przedmiotowo, ponieważ termomodernizacja obiektu powinna być efektem następczym a głównym celem programu jest wymiana paliwa stałego na ciekłe. Tymczasem taka wymiana w tym domu pomocy społecznej została przeprowadzona w latach wcześniejszych.

W MCUS opracowano i zgłoszono 19 propozycji projektów na rzecz osób niesamodzielnych wymagających wsparcia i opieki, w związku z nowym okresem programowania (RPO 2014-2020) Projekty obejmują działania inwestycyjne, społeczne, aktywizacyjne i integracyjne.

Istotnym wydarzeniem 2014 r. była realizacja projektu w partnerstwie z Fundacją Jutropera w ramach przedsięwzięć związanych z Europejską Stolicą Kultury 2016 i możliwość uczestnictwa mieszkańców i klientów MCUS w spektaklu operowo-teatralnym „Pokolenie P: Prokofiew” w reżyserii Michała Znanieckiego. Mieszkańcy domów pomocy społecznej i klienci MCUS wraz z dziećmi - podopiecznymi Wrocławskiego Centrum Opieki i Wychowania do udziału w spektaklu przygotowywali się wiele miesięcy pracując z profesjonalistami. Mieszkańcy i klienci MCUS wystąpili w Studiu Na Grobli Instytutu im. Jerzego Grotowskiego (<https://www.youtube.com/watch?v=tCEJynZOAgE>), a także na dużej scenie Teatru Muzycznego Capitol (<http://www.teatr-capitol.pl/pl/repertuar/43-spektakle/1377-jutropera-pokolenie-p-prokofiew>).

INFORMACJE MEDIALNE DOTYCZĄCE ISTOTNYCH WYDARZEŃ

W ramach Dni Seniora organizowanych przez Wrocławskie Centrum Seniora działającego w ramach Centrum Informacji i Rozwoju Społecznego we Wrocławiu, MCUS aktywnie włączyło się w realizację atrakcji, wydarzeń i obchody. Program w tym zakresie znajduje się na stronie:

<http://dniseniora.pl/index.php/kalendarz-wydarzen> oraz <http://mcus.pl/DNI-SENIORA-we-Wroclawiu-p574.php>

W trakcie Dni Seniora w Dziennym Domu Pomocy Społecznej przy ul. Skwierzyńskiej 23/2 gościł Telewizyjny Klub Seniora – gościliśmy Panią Marię Bierską oraz Pana Marka Łyczakowskiego.

PRAKTYKI UCZNIÓW I STUDENTÓW ORAZ WSPÓŁPRACA DLA CELÓW NAUKOWYCH

Na terenie jednostek w MCUS oraz w Dziale Usług Opiekuńczych odbywały się praktyki dla studentów uczelni wyższych i uczniów szkół ponadgimnazjalnych w zakresie przygotowania do zawodów w obszarze opieki i wsparcia dla osób starszych, chorych,

niepełnoprawnych oraz ich rodzin, m.in. opiekun medyczny, opiekunka środowiskowa, opiekun osoby starszej, a także na następujących kierunkach: pielęgniarstwo długoterminowe, pielęgniarstwo opieki paliatywnej, pielęgniarstwo w fizjoterapii, fizjoterapia w geriatricy, opiekun osoby zależnej, dietetyka.

Współpraca w tym zakresie realizowana była w porozumieniu z następującymi jednostkami:

- Uniwersytetem Medycznym im Piastów Śląskich – Wydział Nauki o Zdrowiu;
- Uniwersytetem Wrocławskim (Wydział Nauk Historycznych i Pedagogicznych, Instytut Psychologii, Wydział Nauk Społecznych Instytut Socjologii);
- Centrum Integracji Społecznej we Wrocławiu;
- Zespołem Szkół Ponadgimnazjalnych we Wrocławiu;
- Wyższą Szkołą Fizjoterapii;
- Wyższą Szkołą Informatyki i Zarządzania Copernicus we Wrocławiu;
- Wyższą Szkołą Humanistyczną we Wrocławiu;
- Dolnośląską Okręgową Izbą Pielęgniarek i Położnych we Wrocławiu;
- Europejskim Centrum Kształcenia Podyplomowego we Wrocławiu;
- TEB Edukacja;
- Centrum Nauki i Biznesu " Żak" Sp.z o.o.
- Nestor Group;
- Ośrodkiem konsultingowo-szkoleniowym Kadr Medycznych Jolanta Westwalewicz;
- Akademią Wychowania Fizycznego we Wrocławiu;
- Dolnośląską Szkołą Wyższą (Zakład Pedagogiki Społecznej i Poradownictwa);
- Zaoczną Policealną Szkołą „COSINUS III” we Wrocławiu;
- Dobre Kadry Centrum badawczo-szkoleniowe Sp. z o.o.
- Szkołą Europejską „Eurocollege”;
- Policealnym Studium KADRA Edukacja sp. z o.o.
- Niepubliczną Wyższą Szkołą Medyczną(Wydział Profilaktyki i Zdrowia);
- O.K. Ośrodkiem Kursów Edmund Kwidziński;
- OMEGA Europejskie Centrum Rozwoju;
- NOVA Centrum Edukacyjne;
- RAT-MED.;
- Szkołą Wyższą Psychologii Społecznej w Warszawie;
- Śląskim Uniwersytetem Medycznym w Katowicach;
- Europejskim Centrum Kształcenia Podyplomowego;
- „Vademecum” Doradztwo, Szkolenia, Pośrednictwo;
- Wrocławskim Zakładem Aktywności Zawodowej;
- Spółdzielnią Pracy „Oświata”;
- Szkołą Policealną GoWrk.pl;
- Ośrodkiem Kształcenia i Doskonalenia Zawodowego Edukacja Sp z o.o.
- Państwowym Pomaturalnym Studium Kształcenia Animatorów Kultury i Bibliotekarzy we Wrocławiu;
- Państwową Wyższą Szkołą Zawodową w Legnicy;
- Państwową Wyższą Szkołą Zawodową w Nysie.

Dane dotyczące liczby praktykantów w MCUS w latach

ROK	2008	2009	2010	2011	2012	2013	2014
Liczba praktykantów	50	68	141	195	335	336	417

Na terenie domów pomocy społecznej MCUS ankiety dla celów badań naukowych prowadziły następujące uczelnie:

- Akademia Wychowania Fizycznego we Wrocławiu - Wydziału Fizjoterapii;
- Uniwersytet Wrocławski.

DOMY POMOCY SPOŁECZNEJ

W MCUS funkcjonują następujące domy pomocy społecznej:

Dom Pomocy Społecznej dla osób w podeszłym wieku oraz przewlekle somatycznie chorych przy ul. Mącznej 3
Dom Pomocy Społecznej dla przewlekle somatycznie chorych przy ul. Rędzińskiej 66-68
Dom Pomocy Społecznej dla przewlekle somatycznie chorych przy ul. Karmelkowej 25
Dom Pomocy Społecznej dla osób przewlekle psychicznie chorych przy ul. Kaletniczej 8

Standaryzacja w domach pomocy społecznej

Zgodnie z art. 55 ust. 1 ustawy z dnia 12 marca 2004 r. o pomocy społecznej (Dz. U. 2013 r. poz. 182) dom pomocy społecznej świadczy usługi bytowe, opiekuńcze, wspomagające i edukacyjne na poziomie obowiązującego standardu, w zakresie i formach wynikających z indywidualnych potrzeb osób w nim przebywających - mieszkańców. Zgodnie z art. 152 ust. 1 i 2 ustawy o pomocy społecznej domy pomocy społecznej, które nie osiągały obowiązującego standardu, były zobowiązane do opracowania i realizacji programu naprawczego do końca 2010 r.

Standaryzacja pozwala na zapewnienie odpowiedniej jakości usług, ale też ma wymierny wpływ na koszt utrzymania mieszkańca w domu pomocy społecznej.

Wszystkie domy pomocy społecznej funkcjonujące w MCUS uzyskały standard do końca 2010 r. i działają na podstawie:

- Decyzji Nr PS.II.9013-15/10 z dnia 15 grudnia 2010 r. Wojewoda Dolnośląski wydał zezwolenie na prowadzenie Miejskiego Centrum Usług Socjalnych Domu Pomocy Społecznej przy ul. Rędzińskiej 66/68 we Wrocławiu;
- Decyzji Nr PS.II.9013-26/10 z dnia 31 grudnia 2010 r. Wojewoda Dolnośląski wydał zezwolenie na prowadzenie Miejskiego Centrum Usług Socjalnych Domu Pomocy Społecznej przy ul. Karmelkowej 25/27 we Wrocławiu – zmiana adresu na ul. Karmelkowa 25 – decyzja Nr PS-KNPS1.9423.12.2012 z dnia 13 sierpnia 2012 r.;
- Decyzji Nr PS.II.9013-9/10 z dnia 7 września 2010 r. Wojewoda Dolnośląski wydał zezwolenie na prowadzenie Miejskiego Centrum Usług Socjalnych Domu Pomocy Społecznej przy ul. Kaletniczej 8 we Wrocławiu;
- Decyzji Nr PS.II.9013-16/10 z dnia 22 listopada 2010 r. Wojewoda Dolnośląski wydał zezwolenie na prowadzenie Miejskiego Centrum Usług Socjalnych Domu Pomocy Społecznej przy ul. Mącznej 3 we Wrocławiu (Decyzja Nr PS.KNPS1.9423.3.2012 z dnia 27 marca 2012 r. zmieniającą decyzję nr SSZ.II.9013-14/2001 z dnia 10 września 2001 r. Wojewoda Dolnośląski wydał zezwolenie na prowadzenie Miejskiego Centrum Usług Socjalnych Domu Pomocy Społecznej przy ul. Mącznej 3 we Wrocławiu, zwiększając liczbę miejsc do 155 oraz zmieniając typ domu).

Uzyskanie i utrzymanie standardu pozwoliło na otrzymanie w 2014 r. dotacji z budżetu Państwa dla czterech domów pomocy społecznej w łącznej kwocie 3 851 706zł.

Liczba mieszkańców w czterech domach pomocy społecznej w latach 2009-2014 w stosunku do liczby miejsc średniomiesięcznie

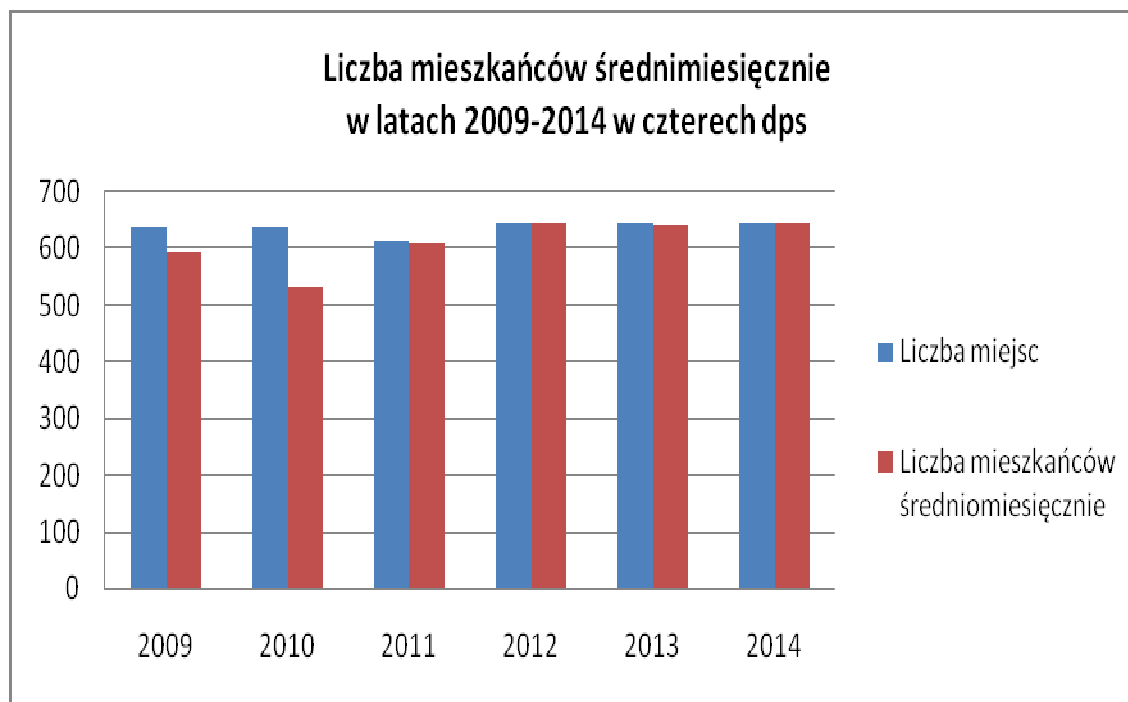

Liczba mieszkańców w poszczególnych DPS w latach 2009-2014

DOM POMOCY SPOŁECZNEJ	2009		2010		2011		2012		2013		2014	
	Liczba miejsc	Stan fakty- czny	Liczba miejsc	Stan fakty- czny	Liczba miejsc	Stan fakty- czny	Liczba miejsc	Stan fakty- czny	Liczba miejsc	Stan fakty- czny	Liczba miejsc	Stan faktyczny
DPS dla osób w podeszłym wieku oraz przewlekle somatycznie chorych przy ul. Mącznej	125	119,2	125	101,1	125	123,4	125 (I-III. 2012) 155 (IV-XII. 2012)	125 (I-III. 2012) 154,7 (IV-XII. 2012)	155	153,2	155	154,75
DPS dla osób przewlekle psychicznie chorych przy ul. Kaletniczej	100	95,5	100	93,8	94	94	94	93,8	94	93,9	94	94,08
DPS dla osób przewlekle somatycznie chorych przy ul. Rędzińskiej	188	187,3	188	164,8	159	158,6	159	158,5	159	158,8	159	158,70
DPS dla osób przewlekle somatycznie chorych przy ul. Karmelkowej	224	192,4	225	173,3	236	233,7	236	236	236	234,3	236	236
SUMA	637	594,3	638	533	614	609,7	614 (I-III. 2012) 644 (IV-XII. 2012)	613,3 (I-III. 2012) 643 (IV-XII. 2012)	644	640,2	644	643,66

Koszt utrzymania mieszkańca

Budżet domów pomocy społecznej w 2014 r. wyniósł 26 475 043 zł.

Wykonanie budżetu w domach pomocy społecznej w 2014 r.

DOM POMOCY SPOŁECZNEJ	Wykonanie budżetu 2013 (zł)	Odpłatność mieszkańca (zł)	Dotacja z budżetu Wojewody Dolnośląskiego (zł)	Liczba mieszkańców średni comiesięcznie	Koszt jednego mieszkańca miesięcznie (zł)	Koszt Gminy Wrocław* z pomniejszeniem. odpłatności i/lub dotacji Wojewody na jednego mieszkańca średni omiesięcznie (zł)
DPS dla osób w podeszłym wieku oraz przewlekle somatycznie chorych przy ul. Mącznej	5 615 500	1 914 978	603 087	154,75	3 024	1 668
DPS dla osób przewlekle somatycznie chorych przy ul. Karmelkowej	10 208 957	2 358 656	1 409 203	236	3 605	2 274
DPS dla osób przewlekle somatycznie chorych przy ul. Rędziańskiej	6 867 041	1 392 660	842 312	158,70	3 604	2 431
DPS dla osób przewlekle psychicznie chorych przy ul. Kaletniczej	3 783 545	688 696	997 104	94,08	3 351	1 858
Średnio wykonanie budżetu na mieszkańca w czterech domach pomocy społecznej					3 396	2 058

*Uwaga: Dane nie uwzględniają pomniejszenia kosztu Gminy Wrocław o wpłaty za pobyt wnoszone przez małżonka, wstępnych, zstępnych lub innych osób za pobyt mieszkańców w domach pomocy społecznej – dane nie są dostępne w MCUS.

W 2014 r. wykonanie budżetu w przeliczeniu na mieszkańca wzrosło o 1,68 %, zatem wzrost jest niższy niż wskaźnik wzrostu cen towarów i usług konsumpcyjnych przewidzianych do ustawy budżetowej na 2014 r. (2,4 %).

Koszt utrzymania w domu pomocy społecznej, zgodnie z ustawą o pomocy społecznej, oznacza kwotę rocznych kosztów działalności domu wynikającą z utrzymania mieszkańców, z roku poprzedniego, bez kosztów inwestycyjnych i wydatków na remonty, powiększoną o prognozowany średnioroczny wskaźnik cen towarów i usług konsumpcyjnych ogółem, przyjęty w ustawie budżetowej na dany rok kalendarzowy, podzieloną przez liczbę miejsc, ustaloną jako sumę rzeczywistej liczby mieszkańców w poszczególnych miesiącach roku poprzedniego, w domu.

W związku z powyższym **rzeczywisty miesięczny koszt utrzymania mieszkańca w 2014 r. znajdzie odpowiednie odzwierciedlenie w średnim miesięcznym koszcie utrzymania mieszkańca określonym na 2015 r.**, niemniej jest on podwyższony o wskaźnik wzrostu cen towarów i usług.

Koszt utrzymania mieszkańca w domach pomocy społecznej w latach 2008-2014 obliczony do zarządzenia Prezydenta Wrocławia w sprawie określenia średniego miesięcznego kosztu utrzymania mieszkańca

DOM POMOCY SPOŁECZNEJ	2008	2009	2010	2011	2012	2013	2014
dla osób w podeszłym wieku oraz przewleklesomatyycznie chorych przy ul. Mącznej	3 382 zł	3 930 zł	3 828	3 739 zł	3 190 zł	3 200 zł	3 110 zł
dla osób przewlekłe somatycznie chorych przy ul. Rędziańskiej	3 091 zł	3 811 zł	3 565	3 425 zł	3 437 zł	3 529 zł	3 408 zł
dla osób przewlekłe psychicznie chorych przy ul. Kaletniczej	2 904 zł	3 742 zł	3 549	3 318 zł	3 241 zł	3 510 zł	3 407 zł
dla osób przewlekłe somatycznie chorych przy ul. Karmelkowej	3 188 zł	3 745 zł	4 056	3 594 zł	3 257 zł	3 301 zł	3 229 zł
Średni miesięczny koszt utrzymania mieszkańca	3 141 zł	3 807 zł	3 751 zł	3 519 zł	3 281 zł	3 385 zł	3 289 zł

Koszt utrzymania mieszkańca (średnia z czterech dps) w latach 2008-2014

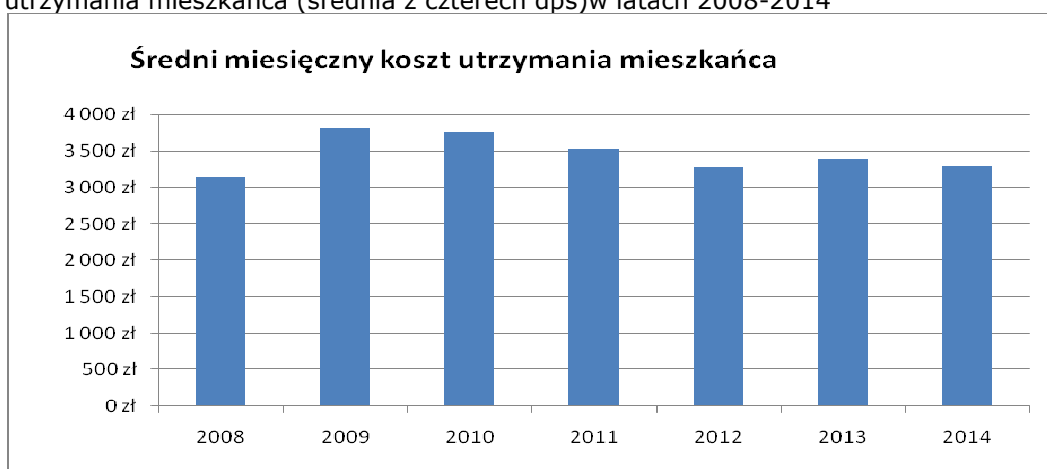

Ogólne informacje dotyczące mieszkańców w poszczególnych domach pomocy społecznej

Prawo do umieszczenia w domu pomocy społecznej przysługuje osobie wymagającej całodobowej opieki z powodu wieku, choroby lub niepełnosprawności, niemogącej samodzielnie funkcjonować w codziennym życiu, której nie można zapewnić niezbędnej pomocy w formie usług opiekuńczych w miejscu zamieszkania.

Podstawowe informacje dotyczące mieszkańców domów pomocy społecznej

ZAKRES DANYCH/ DOM POMOCY SPOŁECZNEJ	DPS dla osób w podeszłym wieku oraz przewlekłe somatycznie chorych przy ul. Mącznej	DPS dla osób przewlekłe somatycznie chorych przy ul. Rędziańskiej	DPS dla osób przewlekłe somatycznie chorych przy ul. Karmelkowej	DPS dla osób przewlekłe psychicznie chorych przy ul. Kaletniczej
Liczba mieszkańców średniomiesięcznie	154,75	158,74	236	94,08
Procent kobiet i mężczyzn wśród mieszkańców	74,19 % 25,81 %	44 % 56 %	51 % 49 %	45 % 55 %
Średnia wieku mieszkańców	82	70	77	61
Najstarszy mieszkaniec/mieszkanica	103	93	101	90
Najmłodszy mieszkaniec/mieszkanica	28	29	24	22
Zgony	33	26	40	8
Przyjęcia nowych mieszkańców	46	28	61	8
Rezygnacja	13	3	5	-

W wyniku interwencyjnych usług opiekuńczych w miejscu zamieszkania klienta, realizowanych w związku ze zgłoszeniem Pogotowia Ratunkowego we Wrocławiu, przyjęto do Domu Pomocy Społecznej przy ul. Karmelkowej **5 osób** wymagających całodobowej opieki. Wszystkim potrzebującym zapewniono szczególne wsparcie psychologiczne oraz zaspokojono ich potrzeby opiekuńcze, wspomagające i bytowe na poziomie obowiązującego standardu.

Zadania opiekuńcze i dostęp do świadczeń medycznych

Realizowano działania wynikające z indywidualnego planu wsparcia mieszkańca, koordynowanego przez pracowników pierwszego kontaktu, po rozpoznaniu potrzeb mieszkańca, z uwzględnieniem jego stanu zdrowia, w ramach zespołów interdyscyplinarnych. Mieszkańcy domów pomocy społecznej byli objęci całodobową opieką personelu w zakresie opieki higienicznej i pielęgnacji. Zadania z zakresu długoterminowej opieki pielęgniarstwa oraz pielęgniarstwa opieki środowiskowej realizowały podmioty zewnętrzne finansowane z Narodowego Funduszu Zdrowia. W ramach wizyt domowych realizowanych w domu pacjenta (w tym wypadku w domu pomocy społecznej), mieszkańcy mieli możliwość skorzystania ze świadczeń psychiatrycznych, neurologicznych, a także ze świadczeń logopedycznych. Mieszkańcy domów pomocy społecznej mieli zapewniony dostęp do psychologów oraz zapewniony dostęp do lekarza pierwszego kontaktu i lekarzy specjalistów.

Podstawowe informacje dotyczące mieszkańców domów pomocy społecznej

ZAKRES DANYCH/ DOM POMOCY SPOŁECZNEJ		DPS dla osób w podeszłym wieku oraz przewlekle somatycznie chorych przy ul. Mącznej	DPS dla osób przewlekle somatycznie chorych przy ul. Rędziańskiej	DPS dla osób przewlekle somatycznie chorych przy ul. Karmelkowej	DPS dla osób przewlekle psychicznie chorych przy ul. Kaletniczej
Sposób poruszania się mieszkańca	osoba leżąca	16	26	36	2
	wózek inwalidzki	27	55	134	5
	chodzik	26	7	7	5
	laska/kule	18	7/10	15	2
	samodzielny	68	54	44	80
Kwalifikacja pielęgniarstwa - skala Barthel	0-40	44	88	129	7
	41-60	20	36	55	4
	61-100	91	35	52	83
Konsultacje i badania specjalistyczne		521	402	1 230	168
Konsultacja i terapia logopedyczna		424	415	540	397
Hospitalizacje		110	57	140	40
Interwencje pogotowia ratunkowego		119	26	232	33
Wizyty lekarzy świadczone na miejscu w DPS	Internista, specjalista	3 146	3 740	6 433	944
	Neurolog	157	237	238	10
	Psychiatra	549	591	827	635
Liczba interwencji policji		7	34	17	11

Domy pomocy społecznej, zgodnie z obowiązkiem zapisanym w ustawie o pomocy społecznej, pokrywały opłaty ryczałtowe i częściową odpłatność do wysokości limitu ceny, zgodnie z przepisami ustawy z dnia 27 sierpnia 2004 r. o świadczeniach opieki zdrowotnej finansowanych ze środków publicznych. **Średnie miesięczne dofinansowanie do leków na jednego mieszkańca wyniosło 17,09 zł i było wyższe niż w 2013 r. o 0,64%.**

Zapewnienie żywienia

Całodobowe żywienie dla mieszkańców domów pomocy społecznej zapewniała kuchnia centralna w Domu Pomocy Społecznej przy ul. Karmelkowej, z której są przywożone posiłki do pozostałych domów. Ponadto mieszkańcy mają stały dostęp do podstawowych produktów żywnościowych w tak zwanych kuchenkach oddziałowych. Kuchnia centralna zapewnia także posiłki dla czterech dziennych domów pomocy społecznej w MCUS.

Średnia dzienna stawka żywnościowa na jednego mieszkańca domu pomocy społecznej (całodzienne wyżywienie) wyniosła 8,08 zł.

Zestawienie wydanych posiłków kuchni centralnej MCUS dla klientów dziennych dps i mieszkańców dps w 2014 r.

DOM POMOCY SPOŁECZNEJ/ DZIENNY DPS	Śniadanie	II Śniadanie	Obiad	Podwie- czorek	Kolacja
DPS przy ul. Karmelkowej	83 856	-	83 854	83 856	83 856
DPS przy ul. Mącznej	54 816	-	54 813	54 816	54 816
DPS przy ul. Rędziańskiej	57 081	-	57 079	57 081	57 081
DPS przy ul. Kaletniczej	33 628	-	33 621	33 628	33 632
Dzienny DPS przy ul. Żeromskiego	-	5 015	5 015	5 015	-
Dzienny DPS przy ul. Skwierzyńskiej	-	-	5 623	-	-
Dzienny DPS przy ul. Kościuszki	-	-	8 175	-	-
Dzienny DPS przy ul. Komuny Paryskiej	-	-	11 662	-	-
Razem	229 381	4 912	259 842	234 396	229 385

Działania wspomagające (aktywizacja i terapia)

Na rzecz mieszkańców podejmowane były na bieżąco działania aktywizacyjne i terapeutyczne, zgodnie z harmonogramami działań w poszczególnych domach pomocy społecznej. Prowadzono działalność socjalną, terapeutyczno-opiekuńczą oraz usprawniającą, mającą na celu podtrzymanie aktywności psychofizycznej. Propagowane były różnorodne formy aktywizacji i czynnego wypoczynku. Do najważniejszych wydarzeń organizowanych przez MCUS można zaliczyć:

- udział w spektaklu teatralno-operowym „Piotruś i Wilk” - Pokolenie Prokofiew we współpracy z Fundacją Jutropera;
- III Edycja „BRAVE KIDS” – występ zespołów dziecięcych z Indii, Iranu, Izraela, Wietnamu i z Polski w ramach BRAVE Festiwal;
- X Turniej Warcabowy o puchar MCUS;
- XX Ogólnopolski Turniej Szachowy Domów Pomocy Społecznej;
- XIV Turniej Gry w Tysiąca;
- II Turniej Gry w Bule – III Edycja;
- „Wspólne grillowanie” – impreza integracyjna;
- wyjazd 6 drużyn reprezentujących MCUS do Jedliny Zdrój na I Integracyjny Turniej Gry w Bule - Triplety, zorganizowany przez Stowarzyszenie „Kolory Nadziei” oraz UTW Uniwersytetu we Wrocławiu;
- „Piknik Rodzin”;
- rozgrywki wewnętrzne DPS MCUS w Bule Soft-Triplety;
- udział 6 drużyn reprezentujących MCUS w V Integracyjnym Turnieju Gry w Bule - Soft zorganizowanym przez Stowarzyszenie „Kolory Nadziei” oraz UTW Uniwersytetu Ekonomicznego we Wrocławiu;
- rozgrywki w ramach Triplety Bule Soft;
- obchody Dni Seniora – Wrocław 2014;

- „Marsz kapeluszy”, Targi Senioralne, udział w warsztatach quillingu w Fili Miejskiej Biblioteki Publicznej przy ul. Jeleniej, warsztaty decoupage z dziećmi ze Świetlicy Środowiskowej z Leśnicy, spotkanie międzypokoleniowe (zabawa taneczna) z młodzieżą z Młodzieżowego Ośrodka Socjoterapii przy ul. Kieleckiej, spotkania z cyklu „Poznajemy kultury narodów” – „Dzień Włoski”
- Impreza międzypokoleniowa z okazji Dnia Dziecka – „Seniorzy - Dzieciom”;
- Impreza Terapeutyczna pod hasłem: „W podróży dookoła Polski”;
- przygotowanie i pomoc w realizacji programu telewizyjnego TVP Info Wrocław - z DPS ul. Mączna na żywo z okazji Świąt Wielkanocnych.

W miarę możliwości realizowano spotkania integrujące mieszkańców różnych domów pomocy społecznej, także spoza Wrocławia, oraz zapewniano uczestnictwo mieszkańców w wydarzeniach kierowanych do starszej społeczności celem integracji ze środowiskiem lokalnym. W tym zakresie głównie podejmowano działania integracyjne z dziećmi i młodzieżą oraz organizacjami zrzeszającymi osoby starsze. Warto wymienić kilka tych wydarzeń oraz wskazać podmioty, z którymi współpracujemy na bieżąco. Są to m.in.:

- Występ kabaretu „U Sławy”;
 - występ Chóru „Echo”;
 - występy zespołu seniorów „Teatrzyk Przy Stoliku” przy Ośrodku Działań Twórczych „Światowid”;
 - występ muzyczny księdza Pawła Szerlowskiego i scholi;
 - występ orkiestry dętej z Kobierzec;
 - występy Sióstr Karmelitanek Dzieciątka Jezus;
 - Występy artystów z Ukrainy, Łotwy, Białorusi reprezentujących Stowarzyszenie Wschód – Zachód;
 - występy dzieci ze Szkoły Podstawowej Nr 26;
 - występy dzieci i młodzieży z Zespołu Szkół nr 21 Szkoła Podstawowa nr 75;
 - występy dzieci z Zespołu Szkół nr 18 Gimnazjum nr 75;
 - występy młodzieży z Liceum Ogólnokształcącego nr 12;
 - Występ zespołu „Wrocławskie Amazonki”;
 - występ chóru „Canta Maria”;
 - występy kapeli „Gieni Dutki”;
 - występy zespołu seniorów „Teatrzyk Przy Stoliku” przy Ośrodku Działań Twórczych „Światowid”;
 - Występ kabaretu „Drugi”;
 - Koncert w wykonaniu aktora z Instytutu Grotowskiego;
 - finał projektu teatralnego „Piotruś i Wilk” - Teatr Muzyczny Capitol;
 - spotkania filmowe z członkami Fundacji Aktywny Senior w ramach projektu „Włączanie seniorów z Domów Pomocy Społecznej w popularyzację kultury filmowej”;
 - obchody Dnia Życzliwości z seniorami z Centrum Rozwoju Społecznego i przedstawicielami Biura Promocji Miasta Wrocławia;
 - występy chóru „Ballada” z Centrum Kultury Zamek;
 - występ zespołu lwowiaków „Ferajna z Centrum kultury Zamek;
 - występ chóru „Aster” z Centrum Kultury „Agora”;
 - występy zespołu instrumentalno- wokalnego seniorów „Niezależni”;
 - występy dzieci ze Szkoły Podstawowej nr 25, Przedszkola nr 19 , Szkoły Podstawowej nr 16, Przedszkola nr 11, Przedszkola Bajkowa Dolina;
 - występy młodzieży z Gimnazjum Nr 40;
 - występy dzieci ze Szkoły Podstawowej Nr 118;
 - występy dzieci z Gimnazjum nr 14,;
 - występy dzieci z Przedszkola „Bajka”, Przedszkole Nr 117, Przedszkole Nr 64;
 - występ dzieci z Prywatnej Szkoły Podstawowej im. Leonardo da Vinci;
 - wizyty wolontariuszy, m.in. Serve the City.
- a także podejmowana na bieżąco współpraca m.in. z:
- Uniwersytetami Trzeciego Wieku we Wrocławiu;
 - Wrocławskim Centrum Seniora działającym w ramach Centrum Informacji i Rozwoju Społecznego we Wrocławiu oraz klubami seniora;

- Biurem Promocji Miasta Wrocławia;
- placówkami oświatowymi, m.in., Szkołą Podstawową nr 118, Szkołą Podstawową w Psarach, Zespołem Szkolno-Przedszkolnym nr 2, Zespołem Szkolno-Przedszkolnym nr 16, Zespołem Szkolno-Przedszkolnym nr 7, , Przedszkolem nr 10, Przedszkolem nr 16, Przedszkolem nr 100, Przedszkolem nr 117 Fiołkowa Kraina, Przedszkolem Niepublicznym Bajka, Świetlicą Środowiskową „Źródło”, Młodzieżowym Ośrodkiem Socjoterapii nr 2, Gimnazjum Językowym Parnas, Ośrodkiem Szkolno-Wychowawczym dla Dzieci Nieśłyszących, Państwowym Pomaturalnym Studium Kształcenia Animatorów Kultury i Bibliotekarzy, Zespołem Szkolno-Przedszkolnym nr 15 Szkoła podstawowa nr 25 Przedszkole nr 11, Zespołem Szkolno-Przedszkolnym nr 16 Przedszkolem nr 16, Szkołą Podstawową nr 26 Zespół szkolno-Przedszkolny nr 12;
- organizacjami pozarządowymi: Stowarzyszeniem na Rzecz Osób Starszych Chorych i Niepełnosprawnych KOLORY NADZIEI, Stowarzyszeniem Teatralnym „Pieśń Kozła”, Ewangelickim Centrum Diakonii i Edukacji im. ks. M. Lutra we Wrocławiu, Dolnośląskim Stowarzyszeniem Pomocy Dzieciom i Młodzieży z MPD z – Ostoja,, Stowarzyszeniem „Wschód Zachód”, Fundacją Jutroopera, Fundacją Aktywny Senior, Towarzystwem Kultury Czynnej;
- instytucjami kultury we Wrocławiu, m.in., Operą Wrocławską, Muzeum Etnograficznym, Muzeum Narodowe, Teatrem Lalek, Teatrem Arka, Ogrodem Botanicznym, Ośrodkiem Działań Twórczych Światowid, Muzeum Poczty i Telekomunikacji Polskiej, Centrum Kultury Zamek i Centrum Kultury Agora;
- Siostry Karmelitanki Dzieciątka Jezus ul. Zduńska 6;
- wizyty wolontariuszy, m.in. Serve the City, z Liceum Ogólnokształcącego nr 1, z Banku Credit Suisse – Oddział Wrocław.

Liczba ważniejszych zorganizowanych wydarzeń, imprez i wyjść w poszczególnych domów pomocy społecznej (uwaga: tabela nie prezentuje liczby codziennych oraz cyklicznych zajęć terapeutycznych i aktywizacyjnych prowadzonych z mieszkańcami)

ZAKRES DANYCH/ DOM POMOCY SPOŁECZNEJ	DPS dla osób w podeszłym wieku oraz przewlekle somatycznie chorych przy ul. Mącznej	DPS dla osób przewlekle somatycznie chorych przy ul. Rędziańskiej	DPS dla osób przewlekle somatycznie chorych przy ul. Karmelkowej	DPS dla osób przewlekle psychicznie chorych przy ul. Kaletniczej
Liczba ważniejszych wydarzeń kulturalno-oświatowych, sportowo-rekreacyjnych i innych	Liczba wydarzeń kulturalno-oświatowych: 44 Liczba wydarzeń sportowo – rekreacyjnych: 6 Razem: 50	Liczba wydarzeń: 68	Liczba wydarzeń: 50	Liczba wydarzeń kulturalno-oświatowych: 15 sportowo-rekreacyjnych: 6 Liczba wydarzeń Terapeutyczno Zajęciowych: 14

Pracownicy Zespołu Terapii Ruchowej w ramach usług wspomagających prowadzili usprawnianie ruchowe mieszkańców oraz stosowali inne formy terapeutyczne – nauczanie i doskonalenie czynności codziennych, nauczanie i doskonalenie poruszania się, indywidualizacja form terapeutycznych w zależności od stanu zdrowia mieszkańca.

Dyżury pracowników domów pomocy społecznej

Wychodząc naprzeciw zapotrzebowaniu rodzin mieszkańców, na terenie domów pomocy społecznej od dwóch lat realizowane są w godzinach popołudniowych dyżury kierowników Działów Opiekuńczych oraz pracowników Zespołów Pracy Socjalnej i Terapii Zajęciowej, co służy poprawie jakości świadczonych usług. W ramach dyżurów podejmowane są działania wspierające personel w sytuacjach trudnych i niestandardowych, nadzór nad prawidłowym wykonywaniem zadań przez personel. Ponadto dyżury umożliwiają realny kontakt osobom odwiedzającym mieszkańców z personelem kierowniczym, co pozwala na efektywniejsze załatwienie bieżących spraw – udzielanie informacji, dopełnienia niezbędnych formalności związanych z pobytem osoby bliskiej w domu pomocy społecznej.

USŁUGI OPIEKUŃCZE W MIEJSCU ZAMIESZKANIA

Pomoc społeczna ma na celu umożliwienie osobom i rodzinom przezwyciężanie trudnych sytuacji życiowych, których nie są one w stanie pokonać, wykorzystując własne uprawnienia, zasoby i możliwości.

Usługi opiekuńcze w ramach systemu pomocy społecznej przysługują osobom samotnym, które z powodu wieku choroby lub innych przyczyn wymagają wsparcia lub osobom w rodzinie, którym rodzina nie była w stanie tej pomocy zapewnić. Realizowano usługi opiekuńcze i specjalistyczne w miejscu zamieszkania, zgodnie z indywidualnymi decyzjami administracyjnymi otrzymanymi z Miejskiego Ośrodka Pomocy Społecznej.

Z usług opiekuńczych najczęściej korzystały osoby w wieku poprodukcyjnym, niepełnosprawne, długotrwale chore. Były to osoby zarówno samotne, jak i posiadające rodzinę. Zakres świadczonych usług był dostosowany do indywidualnych potrzeb klientów. Klientów samotnie gospodarujących odnotowano **1 314**, natomiast w rodzinie **1 285**. Usługi opiekuńcze świadczone dla **2 599** osób narastająco, w tym **1** osoba korzystała ze specjalistycznych usług (w ramach zadań gminy)– liczba klientów wzrosła o 5,4 % w stosunku od 2013 r. Średniomiesięcznie usługi świadczone dla **1 710** klientów. W skali 2014 r. odnotowano w zadaniach własnych **1 160 339** godzin usług, w tym **143 654** godzin zrealizowano w soboty, niedziele i święta.

Budżet usług opiekuńczych (zadania własne) w 2014 r.

RODZAJ USŁUG – zadanie własne/zadanie zlecone	Wykonanie budżetu 2014 (zł)	Odpłatność klienta (zł)	Liczba klientów średniomiesięcznie	Koszt w przeliczeniu na jednego klienta średniomiesięcznie (zł)	Koszt Gminy Wrocław z pomniejszeniem odpłatności na jednego klienta średniomiesięcznie (zł)
USŁUGI OPIEKUŃCZE Rozdział 85228 zadania własne	10 083 052 (DSS)	2 542 285	1 710	593	469
	2 082 346 (MCUS)				
Razem	12 165 416				

Usługi zrealizowano u **1 915 kobiet** oraz **684 mężczyzn**.

Struktura klientów ze względu na wiek

Wiek klientów usług opiekuńczych (przedziały)												
Liczba klientów	1 do 11	12 do 15	16 do 21	22 do 38	39 do 49	50 do 59	60 do 64	65 do 74	75 do 79	80 do 89	90 do 99	Pow. 99 lat
	5	2	4	22	58	170	211	379	530	895	316	7

Organizacją usług opiekuńczych i kontrolą usług w terenie zajmowało się 11 pracowników koordynujących, 5 pracowników o kwalifikacjach pielęgniarskich (6 do maja 2014) oraz 4 pracowników administracji. Usługi opiekuńcze w środowisku wykonywało **636** opiekunek średniomiesięcznie.

Jakość wykonanych usług przez opiekunki poddawana była systematycznej kontroli. W okresie sprawozdawczym przeprowadzono ich **1 926** (przez koordynatorów usług) i **2 712** (przez pielęgniarki). Pielęgniarki pomagały również opiekunkom w wykonaniu zabiegów higienicznych i zleconej przez lekarza pielęgnacji, sporządzały katalogi usług.

Czynności pracowników o kompetencjach pielęgniarzkich DUO w terenie – zestawienie

Czynności pracowników DUO	I	II	III	IV	V	VI	VII	VIII	IX	X	XI	XII	RAZEM
Wprowadzenie nowo zatrudnionej opiekunki do domu klienta oraz przeszkolenie w zakresie pielęgnacji i higieny	13	27	14	16	10	10	3	17	31	16	16	13	186
Wprowadzenie opiekunki do domu klienta w przypadku realizacji nowych decyzji w tym:	50	80	88	60	69	94	90	59	69	99	65	82	905
Kontrola jakości realizacji usług	318	240	267	178	244	215	154	145	320	294	221	116	2 712
Pomoc opiekunce w wykonaniu niezbędnych zabiegów higienicznych i zleconej przez lekarza pielęgnacji	1	1	0	1	3	0	5	5	4	4	3	3	30
Zapewnienie opieki klientowi po wypisie ze szpitala	0	0	2	1	0	2	0	0	0	0	1	1	7
Kontakt z POZ	0	0	1	0	0	0	0	0	1	0	0	0	2
Kontakt ZTPS	7	3	0	0	0	3	0	1	4	0	1	0	19
Dotyczy zadłużenia klienta	3	3	7	2	9	5	3	0	0	3	1	0	36
Inne	88	58	65	46	47	55	37	49	54	48	39	76	662
RAZEM	480	412	445	304	382	384	292	276	483	464	352	291	4 565

2014	I	II	III	IV	V	VI	VII	VIII	IX	X	XI	XII	RAZEM
Czynności sprawdzające, jakość usług w soboty, niedziele i święta (liczba środowisk)	7	5	0	4	6	7	0	0	6	7	7	0	49

Aktywizacja klientów i współpraca z podmiotami zewnętrznymi

Pracownicy w ramach realizacji swoich zadań współpracują ze wszystkimi komórkami organizacyjnymi Miejskiego Ośrodka Pomocy Społecznej, Ekumeniczną Stacją Opieki, pielęgniarkami podstawowej opieki zdrowotnej, Wrocławskim Towarzystwem Opieki Paliatywnej, które wspiera działalność Hospicjum Domowego przy Dolnośląskim Centrum Onkologii, Pogotowiem Ratunkowym we Wrocławiu, Policją, Strażą Pożarną, Fundacją Opieka i Troska i innymi instytucjami w miarę potrzeb. Na bieżąco informuje się klientów o możliwości skorzystania z oferty podmiotów zewnętrznych, np. Grupy MANAS - Niepubliczny Zakład Opieki Zdrowotnej w zakresie świadczeń logopedycznych w domu klienta. Pracownicy uczestniczyli w przygotowaniu i przeprowadzeniu Integracyjnego Turnieju Gry w Bule-Soft organizowanym przez Stowarzyszenie na Rzecz Osób Starszych, Chorych i Niepełnosprawnych „Kolory Nadziei”. Zakwalifikowani klienci usług korzystali ze wsparcia dla osób przewlekle i nieuleczalnie chorych przebywających w środowisku domowym oraz ich rodzin w ramach projektu „W domu najlepiej”. Zainteresowani klienci usług skorzystali z bezpłatnych szczepień przeciw grypie w ramach oferty dla seniorów realizowanej przez Wrocławskie Centrum Zdrowia. Pracownicy Działu Usług Opiekuńczych współpracowali ze Stowarzyszeniem Miłosierdzia Św. Wincentego a’ Paulo przy Parafii Św. Anny w celu pozyskiwania pościeli, ręczników, odzieży, pampersów dla poszczególnych klientów znajdujących się w trudnej sytuacji życiowej. Dzięki współpracy ze Wspólnotą Ewangelizacyjno-Modlitewną AGALLIASIS oraz ICHTIS zorganizowano i rozdano 95 świątecznych paczek dla najbardziej potrzebujących klientów usług opiekuńczych. Zainteresowani klienci usług opiekuńczych wzięli udział w Dniach Seniora 2014 m.in. w Marszu Kapeluszy na wrocławskim Rynku. W ramach Dni Seniora przygotowano ulotki informacyjne dotyczące usług opiekuńczych. Ulotki były dostępne na stoisku informacyjnym zorganizowanym w trakcie Dni Seniora.

Dwóch pracowników wzięło udział w konferencji otwierającej projekt „Jesteśmy dla Was-Kompleksowa opieka w domu chorego”, którego realizatorem jest Ekumeniczna Stacja Opieki Centrum Pielęgniarstwa Rodzinnego, Rehabilitacji i Opieki Paliatywnej we Wrocławiu. Pracownicy DUO wzięli udział w spotkaniach dotyczących realizacji międzynarodowego projektu Programu Wsparcia-Centrum Spotkań dla osób z otępieniem oraz ich opiekunów we Wrocławiu organizowanych przez Uniwersytet Medyczny im. Piastów Śląskich we Wrocławiu.

Realizacja dyżurów interwencyjnych

W ramach dyżurów polegających na interwencyjnym świadczeniu usług opiekuńczych w miejscu zamieszkania klienta (w soboty, niedziele i święta oraz w dni robocze poprzedzające dni wolne od pracy) odnotowano **24 interwencje**, z tego:

- **6 osób** wymagało wsparcia opiekunki w dniu dyżuru
- **11 osób** zostało objętych pomocą w formie usług opiekuńczych na dalszy okres.

Podnoszenie jakości świadczonych usług

Na uruchomiony numer telefonu dla opiekunek i klientów usług w związku z koniecznością zapewnienia ciągłości opieki w soboty, niedziele i święta, udzielono wyjaśnień i wsparcia 63 osobom w soboty, niedziele i święta. Przeprowadzono Indywidualny Plan Wsparcia Klienta u 6 klientów (w tym u 4 klientów zakończono, u 2 klientów kontynuuje się IPWK). W pilotażowo wprowadzonym od września 2013 r. Indywidualnym Planie Pracy dla klientów korzystających z pomocy w formie usług opiekuńczych kontynuuje się działania w 3 przypadkach. Stowarzyszenie Pomocy Wzajemnej im. Kardynała Stefana Wyszyńskiego (SPW) przeprowadziło szkolenia praktyczne dla opiekunek - przeszkolono 55 opiekunek z zakresu pielęgnacji i higieny oraz umiejętności praktycznych. W okresie sprawozdawczym wpłynęły 4 skargi na realizację usług opiekuńczych (1 została wycofana) - w tym 2 skargi były nieuzasadnione. W okresie sprawozdawczym przeprowadzono wśród 100 klientów usług ankietę dotyczącą oceny jakości usług. Badanie przeprowadzono również w celu określenia stopnia zadowolenia klienta z tej formy pomocy. W ramach działań na rzecz społecznego uczestnictwa ludzi starszych opracowano projekt „Dobre praktyki”.

SPW we współpracy z MCUS i Zespołem Szkół Ponadgimnazjalnych we Wrocławiu przy ul. Trzebnickiej, w związku z planami standaryzacyjnymi Ministerstwa Pracy i Polityki Społecznej zakresie wdrożenia nowych standardów usług, przeprowadziło akcję informacyjną wśród opiekunek dotyczącą możliwości uzupełnienia wykształcenia kierunkowego. W ramach powołanej Grupy Dialogu Społecznego ds. usług opiekuńczych odbyło się jedno spotkanie w Miejskim Ośrodku Pomocy Społecznej mające charakter informacyjny dla zainteresowanych podmiotów, głównie organizacji pozarządowych.

WSPARCIE DZIENNE – ZESPÓŁ DZIENNYCH DOMÓW POMOCY SPOŁECZNEJ

W MCUS funkcjonuje Zespół Dziennych Domów Pomocy Społecznej, który realizuje zadania opiekuńcze i wspomagające dla osób starszych o zmniejszonej sprawności psychofizycznej w następujących dziennych ośrodkach wsparcia: Dzienny Dom Pomocy Społecznej, ul. Skwierzyńska 23/2, Dzienny Dom Pomocy Społecznej, ul. Kościuszki 67, Dzienny Dom Pomocy Społecznej, ul. Komuny Paryskiej 11 oraz Dzienny Dom Pomocy Społecznej, ul. Żeromskiego 37/1.

Wszystkie dzienne domy posiadają od 2009 r. „**Certyfikat Miejsca Przyjaznego Seniorom**” nadawany przez Wrocławskie Centrum Seniora działające w ramach Centrum Informacji i Rozwoju Społecznego we Wrocławiu. Wśród klientów korzystających z usług dziennych domów były osoby posiadające świadczenia emerytalne, rentowe bądź zasiłki socjalne. W 2013 r. **średnia wieku** wśród klientów wynosiła **74,5 lat**. Wśród klientów dziennych domów pomocy społecznej 58 % to kobiety, gdzie średnia wieku to 77,5 a 42 % stanowią mężczyźni gdzie średnia wieku to 71,5.

Każdy klient dziennych domów posiadał decyzję administracyjną z indywidualnym naliczeniem odpłatności za pobyt zależnym od wysokości dochodu klienta. **Średnia wysokość ustalonej odpłatności w 2014 r. wyniosła 126,30 zł miesięcznie.**

Dane liczbowe dotyczące klientów dziennych domów pomocy społecznej w 2014 r.

DZIENNY DOM POMOCY SPOŁECZNEJ	Liczba miejsc	Liczba wydanych decyzji	Liczba klientów korzystających średnio na miesiąc	Liczba klientów korzystających z bezpłatnego pobytu	Liczba osób oczekujących na miejsce w dziennym dps
DDPS przy ul. Kościuszki	40	39	34	3	0
DDPS przy ul. Komuny Paryskiej	65	66	56	16	0
DDPS przy ul. Skwierzyńskiej	45	52	45	9	5
DDPS przy ul. Żeromskiego	26	38	26	2	18
Razem	176	195	161	30	23

Gorący posiłek w dziennych domach

Posiłki były przygotowywane w kuchni centralnej w Domu Pomocy Społecznej przy ul. Karmelkowej i dowożone samochodem przystosowanym do przewozu posiłków przez pracownika na stanowisku kierowcy. **Dzienne domy posiadają certyfikat bezpieczeństwa żywności i żywienia oraz wprowadzony system HACCP gwarantujący Dobre Praktyki Higieniczne.**

Liczba posiłków wydanych i zakupionych podczas wycieczek dla Klientów w dziennych domach w roku 2014, narastająco, w podziale na meldunki w dziennych dps zgodnie z decyzją administracyjną

DZIENNY DOM POMOCY SPOŁECZNEJ	Liczba wszystkich posiłków wydanych narastająco w roku 2014	Liczba posiłków wydanych klientom zwolnionym z odpłatności w 2014
DDPS przy ul. Kościuszki	7 730	773
DDPS przy ul. Komuny Paryskiej	11 653	2 850
DDPS przy ul. Skwierzyńskiej	6 074	511
DDPS przy ul. Żeromskiego	5 051	453
Razem	30 508	4 587

Budżet dziennych domów

Wykonanie budżetu 2014 (zł)	Odpłatność klientów (zł)	Dzienny Dom Pomocy Społecznej	Liczba miejsc	Koszt jednego miejsca (zł)	Koszt jednego miejsca z pomniejszeniem odpłatności (zł)
1 179 410	149 450	DDPS przy ul. Kościuszki	150	463	401
		DDPS przy ul. Komuny Paryskiej			
		DDPS przy ul. Skwierzyńskiej			
		DDPS przy ul. Żeromskiego	26	1 107	989

Działalność aktywizacyjna

Zespół Dziennych domów Pomocy Społecznej w 2014 r. opracował plan pracy pod tytułem „Z książką za pan brat”. W ten sposób uczczono zostało 650 lat działań na rzecz książki poprzez liczne działania kulturalno-oświatowe. Dzięki udziałowi w różnych imprezach i programach kulturalnych i edukacyjnych klienci dziennych domów mieli okazję poświęcić więcej czasu obcowaniu z książką wzięli udział m.in. w cyklu prelekcji

„Z książką za pan brat” oraz w zajęciach biblioterapeutycznych, a także obejrzeni adaptację książek w teatrze. Organizowano spotkania z dziećmi, we współpracy z instytucjami, z rejonu, m.in.:

- Przedszkolem nr 74 MAŁY PIEKARCZYK,
- Przedszkolem nr 88,
- Przedszkolem nr 94 Plastusiowy Domek,
- Przedszkolem nr 95,
- Zespołem Szkół Ekonomiczno-Administracyjnych im. Marii Dąbrowskiej,
- Środowiskowym Domem Samopomocy typu A prowadzony przez Stowarzyszenie "W Naszym Domu",
- Stowarzyszeniem Społeczno-Kulturalne "POROZUMIENIE WSCHÓD - ZACHÓD".

Klienci mieli możliwość oglądania występów artystycznych przygotowywanych przez amatorskie Zespoły kabaretowe Seniorów takie jak **„Teatryk Przy Stoliku” działający przy Ośrodku Działań Twórczych Światowid czy Kabaret „U Sławy” działający pod skrzydłami UTW** oraz przez **amatorskie chóry senioralne takie jak: Asturia, Chór BAKARA z Klubu Seniora przy Domu Kultury Bakara, kabaret „Drugi,” „Marzenie”, Zespół „Biesiada”** współpracujące od lat z Zespołem dziennych dps. Jak co roku, dzięki współpracy z instytucjami kulturalnymi Wrocławia, takimi jak: **Opera Wroclawska, Teatr Polski, Teatr Muzyczny Capitol - Wrocław, Teatr Niezależny Arka** nasi Klienci mogli korzystać z tańszych bądź nawet darmowych biletów na różne wydarzenia kulturalne w mieście.

Klienci wzięli udział w projekcie **Laboratorium Jutropera** - „Pokolenie P: Prokofiew”, dzięki któremu mogli stać się aktorami i wystąpić na scenie Teatru Muzycznego Capitol we Wrocławiu, a wcześniej w Studiu Na Grobli im. Jerzego Grotowskiego.

Instruktorzy organizowali spotkania świetlicowo-okolicznościowe, typowe dla potrzeb i zainteresowań osób starszych (np.: gry stolikowe, zabawy taneczne, gry towarzyskie, prace plastyczne różnorodnymi technikami itp.). Na terenie wszystkich dziennych domów organizowana jest codziennie poranna gimnastyka Seniora.

Prowadzone były także zajęcia terapeutyczno-edukacyjne - grupowe spotkania, odbywające się w zespołach, co najmniej dwu osobowych. W ramach zajęć edukacyjnych zorganizowano spotkania z dietetykiem i geriatrą, a także uczęszczano na panele dyskusyjno-edukacyjne współpracując z Wrocławskim Centrum Seniora.

Dane liczbowe dotyczące udziału klientów w organizowanych wydarzeniach i imprezach

DZIENNY DOM POMOCY SPOŁECZNEJ	Liczba zorganizowanych imprez/ wydarzeń	Liczba uczestniczących klientów narastająco	Średnia liczba uczestników w wydarzeniu
DDPS przy ul. Kościuszki	70	1 123	16,04
DDPS przy ul. Komuny Paryskiej	94	1 593	16,95
DDPS przy ul. Skwierzyńskiej	52	900	17,31
DDPS przy ul. Żeromskiego	106	1 705	16,08
Wskaźnik Zespołu Dziennych DPS na potrzeby budżetu zadaniowego	322	5 321	16,52

W stosunku do 2013 r. wzrosła liczba organizowanych wydarzeń i liczba uczestników.

Wsparcie specjalistyczne

W ramach realizacji zadań opiekuńczych i terapeutycznych do dyspozycji klientów dziennych domów byli **psycholodzy**, którzy przyjmowali zainteresowanych klientów dziennych domów w wyznaczone dni, dwa razy w miesiącu. W ramach tej współpracy

były organizowane, cieszące się dużym zainteresowaniem pogadanki, poradnictwo indywidualne oraz spotkania grupowe. W każdym dziennym domu realizowane były również cykliczne **spotkania edukacyjne z pracownikami o kompetencjach pielęgniarstkich**. W Dziennym Domu Pomocy Społecznej przy ul. Żeromskiego pracują osoby posiadające zawód **opiekuna medycznego**.

INTEGRACJA SPOŁECZNA

Centrum Integracji Społecznej realizuje zadania wynikające z ustawy o zatrudnieniu socjalnym, kierując wsparcie do mieszkańców Wrocławia, którzy borykają się z trudnościami w wejściu lub powrocie na rynek pracy. Do grup takich należą przede wszystkim osoby: długotrwale bezrobotne, niepełnosprawne, młode - bez doświadczenia zawodowego, po 50 roku życia, bezdomne, opuszczające zakłady karne, kobiety powracające na rynek pracy po przerwie związanej z wychowywaniem dzieci, doświadczające przemocy, osoby uzależnione w trakcie i po odbyciu terapii odwykowej.

W 2014 r. Centrum kontynuowało również działania aktywizacji zawodowej dla rodziców chcących powrócić na rynek pracy i wymagających wsparcia w zakresie zorganizowania opieki nad dziećmi do 3 lat. Ważnym obszarem aktywności Centrum jest zabezpieczenie środków na realizację zadań statutowych, w tym pozyskiwanie środków unijnych służących podwyższaniu kompetencji zawodowych osób w trudniejszej sytuacji na rynku pracy. W 2014 r. Centrum realizowało 8 projektów, w tym 6 finansowanych ze środków Programu Operacyjnego Kapitał Ludzki, 1 projekt finansowany ze środków Funduszu na Rzecz Obywateli Państw Trzecich oraz 1 finansowany ze środków Ministerstwa Pracy i Polityki Społecznej. Centrum realizowało także zadania: „Praca dla lokalnej społeczności”, „STOP mowie nienawiści”, „Wrocławski Opiekun dzienny”, usług porządkowo – konserwacyjnych w mieszkaniach klientów Miejskiego Ośrodka Pomocy Społecznej oraz inne działania finansowane ze środków Gminy Wrocław oraz dochodów własnych.

Wartość współfinansowanych projektów realizowanych przez Centrum Integracji Społecznej w 2014 r.

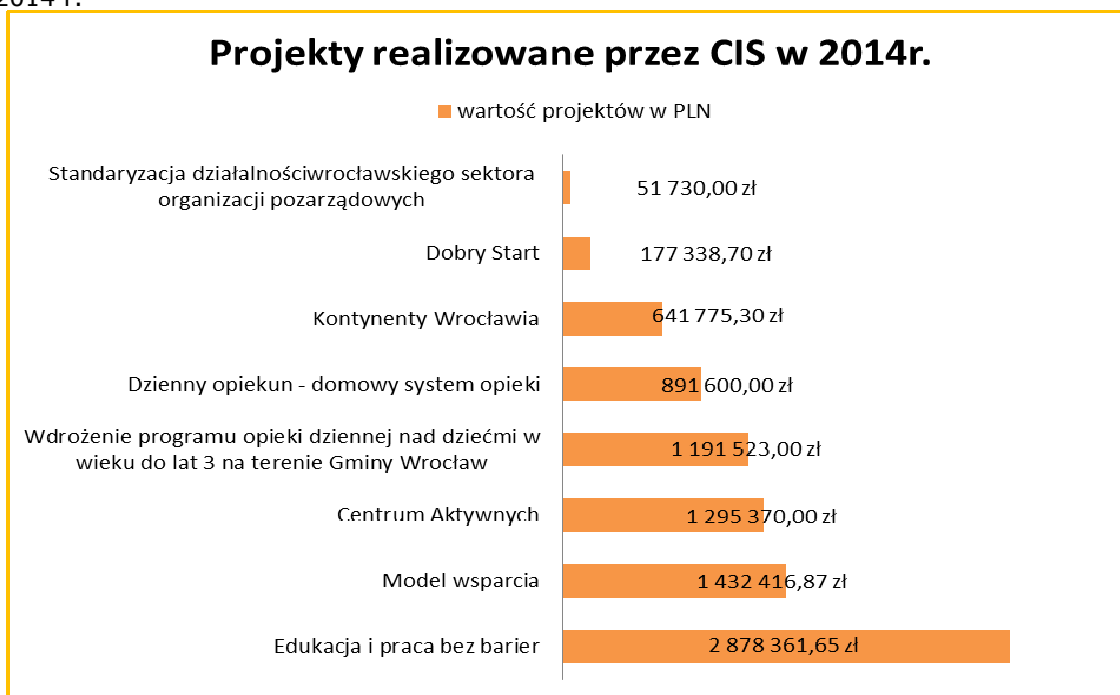

Łączna wartość realizowanych w 2014 r. projektów wyniosła ponad 8 500 000 zł. Na przestrzeni lat 2010 – 2014 Centrum zrealizowało łącznie 18 projektów o łącznej wartości ponad 22 700 000 zł.

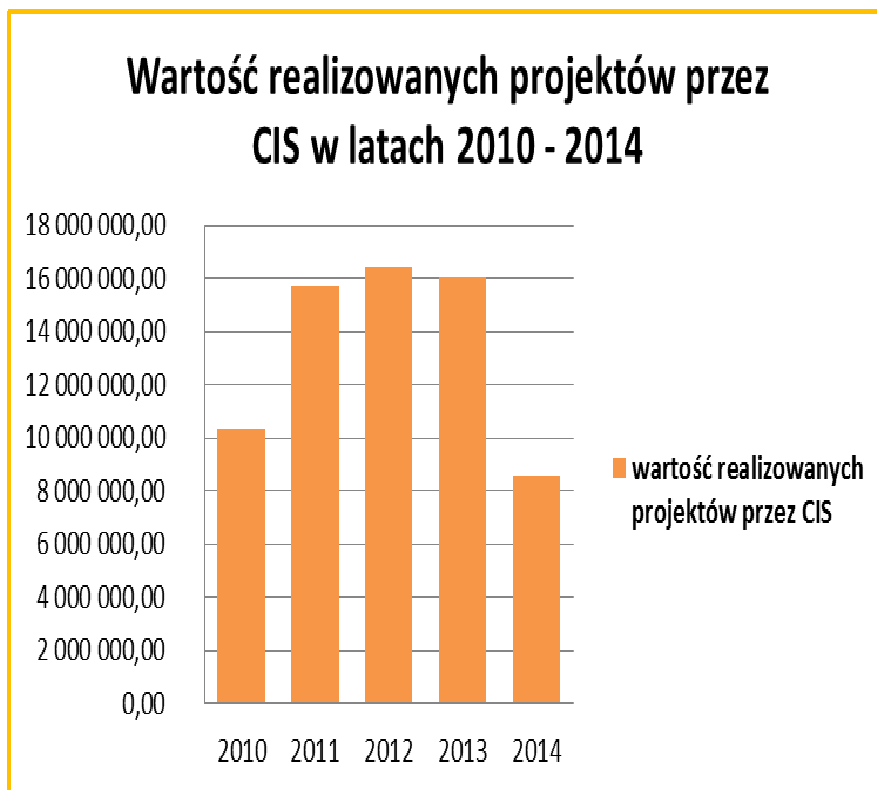

Wartość projektów realizowanych przez Centrum w latach 2011 – 2014

Powyższe projekty przyczyniły się do realizacji polityki społeczno – gospodarczej Wrocławia na przestrzeni tych lat, zwłaszcza wśród Wrocławian szczególnie zagrożonych wykluczeniem społecznym.

OBSZARY I FORMY WSPARCIA REALIZOWANE PRZEZ CENTRUM INTEGRACJI SPOŁECZNEJ

Organizacja wsparcia dla osób zagrożonych wykluczeniem społecznym zgodnie z zapisami ustawy o zatrudnieniu socjalnym. Działając w oparciu o ustawę o zatrudnieniu socjalnym zrealizowano następujące zadania:



PROJEKT „CENTRUM AKTYWNYCH”

Projekt realizowany jest od 1 grudnia 2012 r. do 31 października 2015 r. w ramach Programu Operacyjnego Kapitał Ludzki. Celem projektu jest wzmocnienie potencjału zawodowego i wyrównanie deficytów społecznych 190 niezatrudnionych mieszkańców Wrocławia, zagrożonych wykluczeniem społecznym w myśl Ustawy z dnia 12 marca 2012 r. o pomocy społecznej.

Projekt w szczególności adresowany jest do kobiet, osób powyżej 50 roku życia, osób z zasiłkiem okresowym z tytułu niepełnosprawności. Po czteromiesięcznym okresie szkoleniowo-doradczym uczestnicy projektu mają możliwość przystąpienia do trzymiesięcznego stażu lub dwumiesięcznego zewnętrznego kursu zawodowego. W 2014 r. dokończono realizację III edycji projektu, w całości przeprowadzono IV oraz rozpoczęto realizację V edycji.

Zgodnie z zapisami wniosku projektowego w miesiącach: kwiecień – wrzesień 2014 r. przeprowadzono kampanię promocyjno – informacyjną, powiązaną z rekrutacją uczestników. Do bazy potencjalnych uczestników wpisano 273 osoby. Zorganizowano 8 spotkań rekrutacyjnych i promocyjnych, rozkolportowano ponad 1 550 sztuk ulotek i 29 plakatów m.in. w Zespołach Terenowej Pracy Socjalnej Miejskiego Ośrodka Pomocy Społecznej, w Powiatowym Urzędzie Pracy, w siedzibie Państwowego Funduszu Rehabilitacji Osób Niepełnosprawnych, w Fundacji Opieka i Troska, Stowarzyszeniu Akson, w Fundacji Wspierania Organizacji Pozarządowych UMBRELLA, w Polskiej Organizacji Pracodawców Osób Niepełnosprawnych, Zespole Adaptacji Osób Niepełnosprawnych Miejskiego Ośrodka Pomocy Społecznej.

W ramach trzech edycji szkoleniowych realizowanych w 2014 r. w projekcie wzięło udział **111 osób**, które brały udział m.in. w szkoleniach zawodowych (opiekun indywidualny, bukietarz-florysta, pracownik administracyjno-biurowy), komputerowych oraz zajęciach z doradcą kariery i psychologiem. Po ukończeniu części szkoleniowo-doradczej i przeprowadzeniu egzaminów końcowych z kursów zawodowych i komputerowych, 18 uczestników skierowano na staże/zajęcia reintegracji zawodowej, a 16 osób na zewnętrzne szkolenia zawodowe (kurs ratownictwa medycznego, kadry i płace, kasjer – sprzedawca).

W 2014 r. nawiązano współpracę przy organizacji staży/zajęć reintegracji zawodowej z kilkunastoma pracodawcami, m.in.: Wrocławskim Przedsiębiorstwem Oczyszczania Miasta ALBA, firmami BIUROWITA, EKOTRADE, TAXEXPERT, ARPAPOL, GROUP A, kwiaciarniami „Dafe” „Broadway Flowers”, Dolnośląskim Centrum Hurtu, firmą ogrodniczą „Ledum”, Miejskim Centrum Usług Socjalnych, Ewangelickim Centrum Diakonii i Edukacji DPS „Miłosierny Samarytanin”, Domem Pomocy Społecznej dla Dorosłych prowadzonym przez Zgromadzenie Sióstr Maryi. Efektem działań, na polu aktywizacji społeczno-zawodowej, jest **podjęcie zatrudnienia w 2014 r. przez 23 uczestników** projektu m.in. na następujących stanowiskach: pracownika gospodarczego, pracownika administracyjno-biurowego, opiekuna, sprzedawcy, bukietarza – florysty, pracownika ochrony. **Jedna osoba założyła własną działalność gospodarczą – kwiaciarnię.**

PROJEKT „DOBRY START”



Projekt „Dobry start” był współfinansowany ze środków Ministerstwa Pracy i Polityki Społecznej i realizowany w okresie od 1 czerwca 2013 r. do 31 grudnia 2014 r. Głównym celem projektu było wzmocnienie potencjału zawodowego i wyrównanie deficytów **15 bezrobotnych mieszkańców Wrocławia zagrożonych wykluczeniem społecznym**, poprzez ich udział w zajęciach reintegracji społeczno-zawodowej oraz zatrudnieniu wspieranym. Projekt adresowany był do osób wskazanych w § 1 ustawy o zatrudnieniu socjalnym z dnia 13 czerwca 2003 r., które wyraziły wolę podpisania kontraktu socjalnego. W związku z powyższym w lipcu 2013 r. każdy z uczestników podpisał Indywidualny Program Zatrudnienia Socjalnego (IPZS). Zgodnie z zapisami IPZS, pierwszy miesiąc uczestnictwa był miesiącem próbnym, w ramach którego realizowane były warsztaty prowadzone przez: psychologa z zakresu podnoszenia kompetencji osobistych oraz trening pracy zespołowej, doradcę zawodowego z zakresu integracji oraz poruszania się po rynku pracy, wizażystę/stylistę z zakresu sztuki autoprezentacji i dbałości o własny wizerunek oraz zajęcia komputerowe prowadzone przez informatyka. Po pomyślnym zakończeniu miesiąca próbnego, zakwalifikowano uczestników do zajęć reintegracji społeczno-zawodowej.

Zajęcia reintegracji społeczno-zawodowej realizowane były przez 6 miesięcy (w okresie sierpień 2013 r. – styczeń 2014 r.). W ramach zajęć reintegracji społeczno-zawodowej

uczestnicy brali udział w warsztatach zawodowych w 3 grupach o profilach: sprzedawca-handlowiec, pracownik administracyjno-biurowy oraz konserwator ze specjalnością utrzymanie czystości zawodowego.

W 2014 r. udział w projekcie zakończyło 10 osób. **5 osób podjęło zatrudnienie na otwartym rynku pracy oraz 3 osoby w ramach zatrudnienia wspieranego realizowanego zgodnie z Ustawą o zatrudnieniu socjalnym.**

ZAJĘCIA REINTEGRACJI SPOŁECZNEJ I ZAWODOWEJ REALIZOWANE W RAMACH USTAWY O ZATRUDNIENIU SOCJALNYM I FINANSOWANE ZE ŚRODKÓW GMINY WROCŁAW I PRZYCHODÓW WŁASNYCH CENTRUM

Zajęcia reintegracji społecznej i zawodowej finansowane są z dotacji Gminy Wrocław (zgodnie z zapisami ustawy o zatrudnieniu socjalnym) dla niezatrudnionych mieszkańców Wrocławia znajdujących się w trudnej sytuacji - zagrożonych wykluczeniem społecznym. Zadanie finansowane ze środków Gminy Wrocław i dochodów własnych.



Uczestnicy to mieszkańcy Wrocławia - bezrobotni zarejestrowani w Powiatowym Urzędzie Pracy oraz osoby nieaktywne zawodowo pozostające w sytuacji powodującej zagrożenie wykluczeniem społecznym (w tym bezdomne, uzależnione od alkoholu, korzystające z terapii odwykowej, zwolnione z Zakładu Karnego).

Uczestnicy zakwalifikowani wspólnie z Miejskim Ośrodkiem Pomocy Społecznej do realizacji Indywidualnych Programów Zatrudnienia Socjalnego muszą spełniać przynajmniej jedno z kryteriów uczestnictwa wynikające z zapisów ustawy o zatrudnieniu socjalnym.

W 2014 r. zajęcia w CIS **ukończyło 28 osób** w następujących cyklach szkoleń: „Konserwator ze specjalizacją utrzymanie czystości” w okresie od 10 marca do 11 lipca 2014 r. oraz w okresie 9 czerwca 2014 r. do 31 grudnia 2014 r. Warsztaty do 31 grudnia 2014 r. obejmowały łącznie 1 302 godziny, w tym m.in. z zakresu: układania płytek oraz okładzin ściennych, malowania pomieszczeń, obsługi narzędzi, konserwacji terenów zielonych, drobnych prac ślusarskich oraz obsługi urządzeń czyszczących. „Pracownik administracyjno-biurowy” w okresie od 1 lipca i 31 grudnia 2014 r. Warsztaty do 31 grudnia 2014 r. obejmowały łącznie 762,5 godziny i dotyczyły m.in. kadr i płac, podstaw archiwizacji, obsługi klienta, obsługi sekretariatu oraz odbywały się zajęcia praktyczne na stanowisku pracy.

Uczestnicy, oprócz zajęć zawodowych skorzystali z doradztwa zawodowego, warsztatów interpersonalnych z psychologiem oraz szkoleń komputerowych i obsługi urządzeń biurowych. Uczestnikom zapewniono, zgodnie z ustawą o zatrudnieniu socjalnym, badania lekarza medycyny pracy w kierunku orzeczenia możliwości podjęcia zatrudnienia na wybranym stanowisku pracy. Uczestnicy przeszkoleni zostali z zakresu BHP, w tym udzielania pomocy przedmedycznej. Zapewniliśmy ubezpieczenie NNW, odzież ochronną, codzienny posiłek oraz niezbędne narzędzia i materiały do szkoleń zawodowych. Uczestnikom wypłacane było świadczenie integracyjne ze środków Funduszu Pracy.

Dodatkowo uczestnicy grupy pracownik administracyjno-biurowy brali czynny udział w przygotowaniu zaplecza szkoleniowego szkoleń realizowanych przez Centrum, a uczestnicy grupy Konserwator ze specjalizacją utrzymanie czystości wykonywali prace konserwacyjno - porządkowych w ramach zadań realizowanych przez Centrum Integracji Społecznej tj. STOP mowie nienawiści oraz w ramach usług konserwacyjno - porządkowych realizowanych zgodnie z Ustawą o pomocy społecznej.

OSOBY NIEPEŁNOSPRAWNE

PROJEKT „EDUKACJA I PRACA BEZ BARIER”



Projekt „Edukacja i praca bez barier” był zrealizowany w imieniu Gminy Wrocław od 1 września 2009 r. do 31 sierpnia 2014 r. Zadania projektu były w 100 % finansowane są ze środków zewnętrznych (85 % to środki unijne Europejskiego Funduszu Społecznego oraz 15 % to środki krajowe). Projekt adresowany był do 170 osób niezatrudnionych, niepełnosprawnych mieszkańców Wrocławia w wieku od 15 do 24 roku życia. Projekt zakładał realizację 8 półrocznych edycji szkoleniowych. W ramach projektu uczestnicy mogli skorzystać z następujących form wsparcia:

- kurs językowy (angielski, niemiecki do wyboru na 3 poziomach zaawansowania),
- kurs komputerowy (7 modułów tematycznych do wyboru),
- warsztaty psychoedukacyjne,
- warsztaty planowania kariery i poruszania się po rynku pracy,
- kurs efektywnych technik uczenia,
- trening umiejętności obywatelskich,
- warsztaty „Spotkania młodych”,
- kurs zawodowy w wybranym przez uczestnika kierunku
- staż zawodowy u pracodawcy trwający 3 miesiące,
- usługi prozdrowotne,
- kurs samoobrony dla kobiet
- wsparcie psychoterapeuty i prawnika
- udział w imprezach kulturalnych,
- porady specjalistów: psychologa, doradcy kariery, psychoterapeuty,
- kurs e-learningowy dotyczący zatrudnienia osób niepełnosprawnych.

W okresie sprawozdawczym z wskazanego powyżej wsparcia skorzystało 48 osób. W kursach zawodowych wzięło udział 26 osób. Zorganizowano 15 staży/zajęć reintegracji zawodowej u pracodawcy. **Po ich zakończeniu 15 osób podjęło zatrudnienie na okres min. 6 miesięcy.** W ramach projektu zorganizowano konferencję dla pracodawców pod hasłem „Talent i determinacja - drogą do zatrudnienia osób z niepełnosprawnością”. W konferencji uczestniczyło ok. 50 lokalnych pracodawców.

Projekt zakończył się 31 sierpnia 2014 r. W okresie realizacji projektu 34 osoby podjęły zatrudnienie na otwartym rynku pracy. W ramach realizacji projektu zrealizowano wszystkie cele, wskaźniki oraz rezultaty na poziomie wyższym niż zaplanowano we wniosku o dofinansowanie projektu.

KOBIETY NIEZATRUDNIONE DOŚWIADCZAJĄCE PRZEMOCY W RODZINIE

PROJEKT „MODEL WSPARCIA JAKO INNOWACYJNE NARZĄDZIE WZMACNIAJĄCE WSPÓŁPRACĘ PUBLICZNYCH I NIEPUBLICZNYCH INSTYTUCJI POMOCY SPOŁECZNEJ ORAZ PRZEDSIĘBIORCÓW DEDYKOWANE GMINNYM ZESPOŁOM INTERDYSCYPLINARNYM”

Projekt innowacyjny realizowany w partnerstwie trójsektorowym. Liderem projektu realizowanego na poziomie ogólnopolskim, jest Gmina Wrocław, w imieniu której projekt realizuje Centrum Integracji Społecznej, partnerami są: Fundacja Centrum Praw Kobiet oraz firma Biurovita Sp. z o.o.



Celem projektu jest wypracowanie i przetestowanie metod skutecznej pracy z niezatrudnionymi kobietami w wieku 50+ doświadczającymi przemocy domowej – klientkami gminnych Zespołów Interdyscyplinarnych (ZI). Projekt realizowany jest

w okresie od 1 sierpnia 2012 r. do 31 maja 2015 r. W okresie sprawozdawczym (styczeń–grudzień 2014) zrealizowano następujące działania.

- Zakończono etap testowania w ramach którego 16 niezatrudnionych kobiet, doświadczających przemocy, wzięło udział w programie terapeutyczno-szkoleniowym składającym się z:
 - Modułu pt. „Nowa Ja”
 - o trening przeciw wyuczzonej bezradności (24h),
 - o udział w grupie wsparcia (12 spotkań po 3h tj. łącznie 36h),
 - o poradnictwo prawne (średnio 4h/os.),
 - o terapia indywidualna (średnio 6h/os.).
 - Modułu pt. „Szkolenia-praca-rozwoj” obejmuje:
 - o warsztat kompetencji osobistych i społecznych (40h),
 - o warsztat poruszania się po rynku pracy (40h),
 - o szkolenie komputerowe (40h),
 - o dresscode podczas rozmowy kwalifikacyjnej i w miejscu pracy (5h),
 - o konsultacje indywidualne z psychologiem i doradcą kariery (2h/os)
 - o konsultacje indywidualne ze stylistką (3h/os.).

Podczas szkolenia Panie objęte były wsparciem indywidualnym realizowanym przez Koordynatora wsparcia. Koordynator wsparcia pracował równocześnie z max. 5 klientkami przeznaczając na pomoc każdej z nich średnio 20 godzin w miesiącu. Koordynator tworzył sieć wsparcia na rzecz konkretnej klientki, integrował pomoc Gminnego Zespołu Interdyscyplinarnego publicznych, niepublicznych instytucji pomocowych (w tym instytucji rynku pracy) i lokalnych przedsiębiorców.

- Zorganizowano praktyki zawodowe dla 13 uczestniczek projektu. **Po ich zakończeniu 5 kobiet podjęło zatrudnienie na otwartym rynku pracy.**
- Przeprowadzono 4 spotkania Rady Partnerstwa, podczas których przedstawiciele Lidera - Gminy Wrocław, Centrum Integracji Społecznej oraz Partnerów: Fundacji Centrum Praw Kobiet oraz firmy Biurovita Sp. z o. o. omawiali harmonogram, kamienie milowe, zagrożenie oraz bieżące zadania realizowane w ramach projektu.
- Zorganizowano 33 spotkania Zespołu Monitorującego – Badawczego podczas których opracowywano wyniki testowania i monitoringu oraz ewaluacji wewnętrznej. W wyniku prac zespołu powstał raport pt. „Ocena skutków stosowania produktu Modelu Wsparcia” . Z raportu wynika, iż przetestowana w ramach projektu ścieżka wsparcia jest efektywna w odniesieniu do niezatrudnionych kobiet doświadczających przemocy.
- Przeprowadzono ewaluację zewnętrzną testowanej w ramach projektu ścieżki wsparcia, w wyniku której powstał „Raport z ewaluacji zewnętrznej”. Wyniki raportu wskazują na to, iż działania realizowane w ramach projektu podejmowane wobec niezatrudnionych kobiet 50+, doświadczających przemocy są skuteczne i efektywne, a rozwiązania wypracowane w ramach projektu można rekomendować jako działania systemowe w obszarze przeciwdziałania przemocy w rodzinie.
- Zorganizowano 44 spotkania Komitetu Sterującego podczas których opracowywane były składowe produktu finalnego. W konsekwencji powstał produkt finalny pod nazwą „Model wsparcia”. Jest to model pracy z niezatrudnionymi kobietami doświadczającymi przemocy, klientkami Gminnych Zespołów Interdyscyplinarnych, którego celem jest aktywizacja społeczno-zawodowa tej grupy. Zakłada połączenie następujących komponentów: pomocy indywidualnej w postaci Koordynatora wsparcia, programu szkoleniowo-terapeutycznego, praktyk zawodowych u pracodawców i współpracy trójsektorowej: publicznych i niepublicznych instytucji pomocowych (w tym instytucji rynku pracy) i lokalnych przedsiębiorców. Zintegrowanie powyższych elementów pozwala na zapewnienie kompleksowego systemu pomocy niezatrudnionym kobietom zmierzającego do przerwania przemocy, uzyskania zatrudnienia i niezależności ekonomicznej.

- Upowszechniano projekt poprzez bieżącą wysyłkę Newslettera projektu do ok. 6 300 instytucji, organizacji, osób działających w obszarze pomocy społecznej i zatrudnienia oraz publikację artykułów dotyczących projektu na portalach związanych z przeciwdziałaniem przemocy w rodzinie i aktywizacją społeczno – zawodową kobiet
- Promowano projekt podczas następujących wydarzeń:
 - VI Kongres Kobiet, który odbył się w Pałacu Kultury i Nauki w Warszawie
 - V ogólnopolskie Targi Aktywnych Form Pomocy
 - Konferencja w Bystrzycy Kłodzkiej „Przeciwdziałanie przemocy w rodzinie - współpraca wszystkich służb skoncentrowana na rozwiązaniach”
 - Ogólnopolskie Targi „W kręgu innowacji”
 - Konferencja Ministerstwa Pracy i Polityki Społecznej pod nazwą „Krajowy Program Przeciwdziałania Przemocy w Rodzinie 2014-2020 - teraźniejszość i przyszłość. Przedstawiciele projektu prezentowali założenia projektu oraz wypracowane rezultaty jako dobre praktyki w obszarze przeciwdziałania przemocy w rodzinie.

WROCŁAW JAKO MIAST WIELU KULTUR-WSPARCIE CUDZOZIEMCÓW - OBYWATELI PAŃSTW TRZECICH

PROJEKT „KONTYNENTY WROCŁAWIA. KOMPLEKSOWY PROGRAM WSPARCIA OBYWATELI PAŃSTW TRZECICH ZAMIESZKAŁYCH WE WROCŁAWIU”

Projekt jest realizowany przez Centrum Integracji Społecznej w imieniu Gminy Wrocław od 1 stycznia 2014 r. do 30 czerwca 2015 r.



Zadania projektu w 75 % finansowane są ze środków Europejskiego Funduszu na rzecz Integracji Obywateli Państw Trzecich, pozostałe 25 % stanowił wkład własny Gminy Wrocław.

W 2014 r. w ramach „Kontynentów Wrocławia” udzielono wsparcia **170 Cudzoziemcom mieszkającym we Wrocławiu**. Obcokrajowcy mogli uczestniczyć w kursie języka polskiego, komputerowym oraz treningu umiejętności społeczno – obywatelskich. W ramach działań integracyjno - adaptacyjnych były przeprowadzone dwa warsztaty pn. „Oswajanie kultur”, podczas których Uczestniczki projektu mogły wspólnie gotować, poznać starodawną i nowoczesną kuchnię polską oraz podzielić się tajnikami kuchni z różnych regionów świata.

Uczestnikom projektu oferowane było również wsparcie indywidualne, w ramach którego mogli skorzystać m.in. z porad prawnika, z tłumaczeń przysięgłych, doradztwa zawodowego, księgowo – kadrowego, informatycznego oraz pomocy przy wypełnianiu dokumentów i wizytach we wrocławskich Urzędach.

W ramach projektu finansowano również koszty związane ze zdaniem Egzaminu z Języka Polskiego jako Obcego, umożliwiającego otrzymanie polskiego obywatelstwa oraz certyfikatu ECDL, potwierdzającego nabyte umiejętności informatyczne. Obcokrajowcy w ramach projektu mogli dodatkowo skorzystać z dwóch szkoleń e-learningowych: „Poznaj swoje prawa” oraz „Abecadło przedsiębiorczości”. Całość działań była ukierunkowana na adaptację oraz integrację Cudzoziemców z Wrocławianami.

W ramach projektu prowadzone były również działania wśród Wrocławian, mające na celu zaprezentowanie wielokulturowości Wrocławia oraz zbudowania otwartych postaw Wrocławian wobec różnorodności kulturowej i wyznaniowej. W miesiącach letnich zorganizowano 3 Spacer po Wrocławiu, podczas których Wrocławianie, w tym Cudzoziemcy, mogli wspólnie zwiedzić piękny Wrocław, poznać jego historię oraz poszukać elementów multikulturowości. Zorganizowano również pierwsze warsztaty antydyskryminacyjne w szkołach, których celem było budowanie wśród młodych Wrocławianach otwartej postawy wobec wielokulturowości i przeciwdziałanie dyskryminacji.

„Kontynenty Wrocławia...” to również działania zmierzające do zbudowania platformy współpracy NGO działającymi na rzecz Cudzoziemców oraz angażowanie się w poprawę ich sytuacji w Polsce. 3 października 2014 r. w Centrum Integracji Społecznej we Wrocławiu odbyło się seminarium konsultacyjne „Nothing about us without us – locally!”, zorganizowane jako część Krajowej Platformy Współpracy na rzecz Integracji. Celem seminarium było zebranie rekomendacji, które w przyszłości mogłyby przyczynić się do polepszenia sytuacji cudzoziemców w Polsce i wypracowania polskiej strategii integracyjnej. 18 grudnia 2014 r. – w dniu obchodów Międzynarodowego Dnia Migrantów – w ramach konferencji „Wielokulturowe miasta – migranci częścią społeczności lokalnych” uczestniczyliśmy w dyskusji panelowej nt. udziału migrantów w lokalnym rynku pracy.

W trakcie trwania projektu nawiązaliśmy stałą współpracę m.in. z: Dolnośląskim Urzędem Wojewódzkim – Wydziałem ds. Cudzoziemców, Urzędem Stanu Cywilnego, uczelniami wyższymi, Konsulatami.

WSPARCIE W POWROCIE NA RYNEK PRACY WROCŁAWIAN POWRACAJĄCYCH NA RYNEK PRACY, WYMAGAJĄCYCH ORGANIZACJI OPIEKI NAD DZIEĆMI DO LAT 3

PROJEKT „WDROŻENIE PROGRAMU OPIEKI DZIENNEJ NAD DZIEĆMI DO LAT 3 NA TERENIE GMINY WROCŁAW”

Realizacja projektu rozpoczęła się 1 maja 2012 r., a zakończyła 31 lipca 2014 r.



Jego celem było umożliwienie rodzicom dzieci w wieku do lat 3, godzenia życia prywatnego z zawodowym poprzez zapewnienie opieki dziennego opiekuna. Gmina Wrocław jest liderem w Polsce w zakresie wprowadzania innowacyjnej formy szkolenia i zapewnienia wsparcia dziennego opiekuna dla rodziców dzieci do lat 3. Centrum Integracji uzyskało akredytację Ministerstwa Pracy i Polityki Społecznej certyfikat w zakresie organizacji i prowadzenia szkoleń dla dziennych opiekunów dzieci do lat 3.

Do końca 2014 r. ze wsparcia dziennego opiekuna skorzystało 63 uczestników projektu - rodziców dzieci w wieku od 20 tygodnia życia do 3 lat. W projekcie mogli wziąć udział nieaktywni zawodowo, bezrobotni lub przebywający na urloпах związanych z rodzicielstwem mieszkańcy Gminy Wrocław. Dzięki możliwości skorzystania z usług Dziennego opiekuna aż 39 rodziców dzieci do lat 3 powróciło na rynek pracy.

W 2014 r. kolejnych 3 Dziennych opiekunów zawarło umowy o świadczenie usług opiekuńczych i rozpoczęło realizację opieki dziennej nad dziećmi. Łącznie usługi opieki nad dziećmi w 2014 r. świadczyło 10 opiekunów dziennych, dzięki czemu Centrum mogło objąć jednoczesnym wsparciem nawet 35 rodziców dzieci do lat 3. Opiekunom dziennym, którym zlecona została opieka nad dziećmi uczestników projektu, użyczono zostało częściowe wyposażenie punktu opieki (tj. meble, przewijaki, zabawki etc.). 1 umowa o świadczenie usług szkoleniowych została rozwiązana.

Jednocześnie w ramach projektu prowadzono szczegółową ewaluację i monitoring świadczonych usług, by rodzice, którzy powierzają swoje dzieci opiekunom, mieli pełną gwarancję bezpiecznego rozwoju dziecka. Opiekunowie dzienni mieli obowiązek dokonywania regularnych obserwacji rozwoju psychomotorycznego powierzonych do opieki dzieci.

PROJEKT „DZIENNY OPIEKUN- DOMOWY SYSTEM OPIEKI”

Centrum Integracji Społecznej realizuje projekt w imieniu Gminy Wrocław od 1 sierpnia 2013 r. do 31 marca 2015 r.



Jego celem jest umożliwienie powrotu na rynek pracy rodzicom dzieci, w wieku do lat 3 z terenu gminy Wrocław, poprzez wspieranie usług dziennego opiekuna. W ramach projektu zorganizowaliśmy w 2014 r. dwa szkolenia dla dziennych opiekunów dzieci do lat 3 w wymiarze 160h/uczestnika (zgodnie z ustawą o opiece nad dziećmi w wieku do lat 3 i posiadaną akredytacją MPiPS). W 2014 r. przeszkoliliśmy 23 osoby w zakresie rozwoju dziecka w okresie wczesnego dzieciństwa, stymulowania wszechstronnego rozwoju dziecka oraz kompetencji opiekuna dziecka do praktycznego wykonywania zawodu. Następnie przeprowadzono 4 otwarte konkursy ofert w celu wyłonienia opiekunów dziennych. Opiekunom dziennym, którym zlecona została opieka nad dziećmi uczestników projektu, użyczono zostało częściowe wyposażenie punktu opieki (tj. meble, przewijaki, zabawki etc.).

Umowę o świadczeniu usług opiekuńczych w 2014 r. podpisało 14 Dziennych opiekunów, co umożliwiło objęcie jednoczesnym wsparciem nawet 36 rodziców. Systematycznie rozpoczynali oni realizację opieki dziennej nad dziećmi. Do końca 2014 r. ze wsparcia dziennego opiekuna skorzystało 60 uczestników projektu - rodziców dzieci w wieku od 20 tygodnia życia do 3 lat. W projekcie mogli wziąć udział nieaktywni zawodowo, bezrobotni lub przebywający na urloпах związanych z rodzicielstwem mieszkańcy Gminy Wrocław. Dzięki możliwości skorzystania z usług Dziennego opiekuna, aż 31 z nich powróciło na rynek pracy.

W ramach projektu podjęto szereg działań promocyjno- informacyjnych w celu dotarcia do kandydatów na opiekunów i uczestników projektu (rodziców), m.in. ogłoszenia prasowe, spoty telewizyjne i radiowe.

Jednocześnie w ramach projektu prowadzimy szczegółową ewaluację i monitoring świadczonych usług, by rodzice, którzy powierzają swoje dzieci opiekunom, mieli pełną gwarancję bezpiecznego rozwoju dziecka. Opiekunowie dzienni mają obowiązek dokonywania regularnych obserwacji rozwoju psychomotorycznego powierzonych do opieki dzieci oraz wypełniają karty rozwoju dziecka. Jako organizatorzy obserwujemy rosnące zainteresowanie tą formą opieki i zapotrzebowanie mieszkańców Wrocławia na usługi dziennego opiekuna. Kontynuacja działań podejmowanych w ramach projektu pozwoli na rozwijanie tej formy opieki nad dziećmi i stworzy alternatywne rozwiązanie służące mieszkańcom Wrocławia.

OSOBY, KTÓRYM ZASĄDZONO PRACĘ SPOŁECZNIE - UŻYTECZNIE

PRACA DLA LOKALNEJ SPOŁECZNOŚCI

Projekt „Praca dla lokalnej społeczności” finansowany jest ze środków Gminy Wrocław. W ramach projektu organizowaliśmy prace społecznie użyteczne wykonywane przez osoby kierowane przez Sądy Rejonowe dla Wrocławia. Osoby skierowane wykonywały nieodpłatną, kontrolowaną pracę na cele społeczne oraz pracę społecznie użyteczną orzeczoną w zamian kary pozbawienia wolności lub w zamian za nieściągalną grzywnę. Prace organizowane były przez Centrum Integracji Społecznej na podstawie rozporządzenia Rady Ministrów z dnia 1 czerwca 2010 r. w sprawie podmiotów, w których jest wykonywana kara ograniczenia wolności oraz praca społecznie użyteczna.

W okresie od 1 stycznia 2014 r. do 31 grudnia 2014 r. Sąd Rejonowy dla Wrocławia - Krzyki skierował do prac społecznie użytecznych 130 osób, Sąd Rejonowy dla Wrocławia - Fabryczna skierował 119 osób. W 2014 r. **Sądy Rejonowe skierowały do Centrum Integracji Społecznej 249 osób, którym zasądzono łącznie 17 588 godzin do**

odpracowania - Sąd Rejonowy Wrocław- Krzyki zasądził 9 600 godzin, Sąd Rejonowy Wrocław – Fabryczna 7 988 godzin. **Osoby skierowane do prac społecznie użytecznych odpracowały łącznie 8 831 godzin.** Całość zasądzonych godzin przy pracach społecznie użytecznych odpracowało łącznie 163 osoby (w tym 26 osoby z 2013 r.). W stosunku do 14 osób zastosowano umorzenie reszty kary (w tym 10 osób z 2013 r.), w stosunku do 58 osób zastosowano karę pozbawienia wolności (w tym 32 osoby z roku 2013), w stosunku do 3 osób odroczone wykonywanie kary a 7 osobom uznano karę za wykonaną (w tym 3 osoby z 2013 r.) . Pozostałe godziny zostaną odpracowane w kolejnych miesiącach 2015 r., ponieważ Sądy orzekają najczęściej możliwość odpracowania od 20 do 40 godz./m-c przez jedną osobę skazaną.

W 2014 r. zorganizowano pracę dla 249 osób (w tym dla 42 kobiet). Średnia wieku osób skazanych wyniosła 34 lata. Najstarszy skazany miał 67 lat a najmłodszy 18 lat.

Skazani kierowani byli przez Sądy do odbycia prac społecznie użytecznych w zamian za karę pozbawienia wolności za popełnienie następujących czynów karalnych: kradzież – 27 %, jazda w stanie nietrzeźwym i spowodowanie zagrożenia w ruchu lądowym – 4,3 %, posiadanie niedozwolonych środków psychotropowych – 3,5%, przywłaszczenie mienia – 6,5 %, inne – 22,6 %, obraza służb porządkowych (policja, straż miejska) – 3 %, brak informacji w orzeczeniu - 30,5 %,niepłacenie alimentów – 2,6 %.

Prace wykonywane były w 3 grupach: remontowo – budowlana, porządkowa oraz pielęgnacja terenów zielonych. Zorganizowano prace na terenie następujących placówek: Schronisko dla Kobiet prowadzone przez Towarzystwo Pomocy im. św. Brata Alberta - Koło Wrocławskie, Szkoła Podstawowa nr 85, Gimnazjum nr 22, Przedszkole nr 56, Przedszkole nr 4, Stowarzyszenie Wrocław „Za – Widawą”, Miejska Biblioteka Publiczna we Wrocławiu, Zespół Placówek Oświatowych nr 2 we Wrocławiu, Szkoła Podstawowa nr 99 we Wrocławiu, Wrocławskie Centrum Sportu, Hippiki i Rekreacji Tor Wyścigów Konnych - Partynice, Miejskie Centrum Usług Socjalnych, Stowarzyszenie Pomocy Samotnym Matkom i Dzieciom, Centrum Integracji Społecznej, Samorządowa Jednostka Pomocnicza Gminy Wrocław Osiedle Muchobór Mały, Stowarzyszenie Klub Krzewienia Abstynencji „Odnowa”, Stowarzyszenie pod wezwaniem Matki Bożej Nieustającej Pomocy „Przyjaciele Seniorów”, Terapeutyczna Szkoła Podstawowa nr 119, Szkoła Podstawowa nr 9 we Wrocławiu a także na terenie Cmentarzy: Pawłowice, Jerzmanowo i Kiełczów. Przedszkole Integracyjne nr. 89 im. Juliana Tuwima ul. Oporowska, Noclegownia dla mężczyzn towarzystwa św. Brata Alberta we Wrocławiu.

W 2014 r. przeprowadzono następujące prace społecznie-użyteczne:

- comiesięczna opieka nad grobami osób pochowanych przez MOPS na cmentarzach: Jerzmanowo, Pawłowice, Kiełczów. Prace polegały na: koszeniu trawy porastającej miejsca pochówku oraz w ciągach komunikacyjnych (miesięcznie około 5 500 m²), niwelowanie terenu, naprawa lub wymiana krzyży (198 szt.), usuwaniu zniszczonego obramowania (10 szt.), odchwaszczanie i plewienie, porządkowanie mogił, porządkowaniu miejsc przyległych - usuwaniu śmieci, liści i gałęzi;
- prace porządkowe – na wszystkich obiektach: drobne prace budowlane (uzupełnianie ubytków w ścianach, malowanie ścian, sufitów, drzwi, okien i lamperii), konserwatorskie (naprawa: zamków, mebli i inne podobne prace) oraz prace porządkowe na terenach zielonych (koszenie, grabienie liści, plewienie, przecinanie drzewek i krzewów).
- inne wykonywane prace, to: koszenie trawy (ok. 15 000 m²/m-c na wszystkich placówkach), grabienie, odchwaszczanie, zamiatanie, porządkowanie dróg komunikacyjnych na obiektach, odśnieżanie, malowanie i porządkowanie pomieszczeń, przenoszenie mebli, składanie regałów bibliotecznych (Miejska Biblioteka Publiczna), naprawa i renowacja mebli (np. Schronisko Św. Brata Alberta, Szkoły i Przedszkola). W Stowarzyszeniu pod wezwaniem Matki Bożej Nieustającej Pomocy „Przyjaciele Seniorów” - prace remontowo-budowlane (malowanie, uzupełnianie ubytków w ścianach, naprawa okien i inne prace związane z utrzymaniem obiektu) oraz prace przy terenach zielonych (koszenie trawy, plewienie, przecinanie drzew i inne).

Wykonanie wyroków orzeczonych w latach 2009 – 2014 w zakresie prac społecznie – użytecznej

ROK	Ilość osób skierowanych przez kuratorów na prace społecznie użyteczne	Ilość godzin zasądzonych	Ilość godzin odpracowanych	Procent wykonania wyroków	Ilość osób, które odpracowały cały wyrok	Procent osób, które odpracowały cały wyrok
od V. 2009	74	9 300	3 909	42 %	13	17,6%
2010	111	10 914	5 583	51,2 %	44	39,6%
2011	154	16 678	7 763	46,5 %	74	48%
2012	213	20 192	10 973	54,3 %	114	53,5%
2013	271	21 515	10 556	49,1 %	127	46,9%
2014	249	17 588	8 831	50,2 %	163 (w tym 26 osób z 2013 r.)	55,0%

Jak pokazuje powyższe zestawienie liczba osób skierowanych przez kuratorów do prac społecznie użytecznych, w porównaniu z 2009 r. wzrosła ponad trzykrotnie. Osoby skazane na prace społecznie użyteczne miały zapewnioną pomoc psychologiczną, szczególnie w zakresie motywowania do podjęcia terapii odwykowej, korzystania z możliwości podniesienia kwalifikacji zawodowych i motywacji do podjęcia zatrudnienia. Umożliwialiśmy jednocześnie korzystanie z konsultacji prawnych. Osoby wykonujące prace społecznie użyteczne mogły korzystać z zabiegów higienicznych (mycie, kąpiel oraz pranie odzieży osobistej).

WSPIERANIE AKTYWNOŚCI MIESZKAŃCÓW I ROZWOJU ORGANIZACJI POZARZĄDOWYCH

Centrum Integracji Społecznej od samego początku swojej działalności aktywnie współpracuje z organizacjami pozarządowymi. Współdziałanie opierało się na realizacji: 6 projektów partnerskich oraz poszczególnych działań projektowych tj. rekrutacja, organizacja staży czy praktyk zawodowych, szkoleń. Dodatkowo Centrum podejmowało działań na rzecz organizacji pozarządowych poprzez opisane poniżej projekty.

PROJEKT „STANDARYZACJA DZIAŁALNOŚCI WROCŁAWSKIEGO SEKTORA ORGANIZACJI POZARZĄDOWYCH”

Projekt „Standaryzacja działalności wrocławskiego sektora organizacji pozarządowych” był realizowany w partnerstwie z wrocławskimi organizacjami pozarządowymi. Liderem projektu było Stowarzyszenie Euro-Concret - Dolnośląska Federacja Organizacji Pozarządowych. Centrum Integracji Społecznej pełniło rolę partnera projektu w imieniu Gminy Wrocław. Projekt trwał od 1 lipca 2012 r. do 31 marca 2014 r. Projekt skierowany był do organizacji pozarządowych z terenu Gminy Wrocław

Działania związane z wdrożeniem standardów pracy NGO w zakresie księgowości, prawa i zarządzania organizacją były skierowane do przedstawicieli, członków i wolontariuszy organizacji pozarządowych działających na terenie Wrocławia i 6 powiatów ościennych (średzkiego, wrocławskiego, oławskiego, oleśnickiego, trzebnickiego, wołowskiego).

Centrum Integracji Społecznej odpowiadało za ewaluację opracowanych standardów oraz działania promocyjne. W 2013 r. CIS zleciło zewnętrznemu, niezależnemu podmiotowi przeprowadzenie ewaluacji standardów pracy NGO opracowanych w ramach projektu oraz zleciło wykonanie ulotek i plakatów promocyjnych, a także zamówiło zamieszczenie ogłoszeń informacyjno-promocyjnych w prasie lokalnej. W 2014 r. w projekcie uczestniczyły **44 organizacje pozarządowe**, które poddały się audytowi wewnętrznemu

oraz przystąpiły do wdrażania standardów pracy NGO w zakresie prawa, księgowości lub zarządzania.

INNE ZADANIA REALIZOWANE PRZEZ CENTRUM INTEGRACJI SPOŁECZNEJ

W 2014 r., w ramach realizacji zapisów porozumienia, Miejski Ośrodek Pomocy Społecznej skierował do Centrum Integracji Społecznej 338 osób, uczestników projektu „**Wrocław Miastem Aktywnych**”. Dla uczestników zorganizowano treningi ogólnorozwojowe, kursy komputerowe grupowe, warsztaty zarządzania gospodarstwem domowym, warsztaty zarządzania gospodarstwem domowym dla młodzieży, warsztaty zarządzania gospodarstwem domowym – przygotowania do Świąt, kurs komputerowy dla osób z niepełnosprawnością, kurs grafiki komputerowej. Nowością w 2014 r. były warsztaty florystyczne dla osób z niepełnosprawnością intelektualną, warsztaty ogrodniczo - konserwatorskie dla osób z niepełnosprawnością intelektualną, których celem było zwiększenie u uczestników umiejętności pracy w grupie, podniesienie poziomu poczucia własnej wartości, wiary we własne siły oraz wzrost umiejętności manualnych. Zorganizowano również kurs projektowania stron www, którego celem było przygotowanie uczestnika szkolenia do wejścia na rynek pracy poprzez umocnienie podstawowych kompetencji pracowniczych oraz wyposażenie go w umiejętności posługiwania się programami graficznymi powszechnie stosowanymi w agencjach reklamowych, pracowniach graficznych oraz w firmach obsługujących strony internetowe. Uczestnicy objęci byli indywidualnymi programami nauczania, dzięki którym otrzymywali szansę na zdobycie umiejętności umożliwiających biegłe posługiwanie się programami graficznymi.

ZADANIE: „WROCŁAWSKI OPIEKUN DZIENNY”

Zadanie stanowi kontynuację projektu „Wdrożenie programu opieki dziennej nad dziećmi do lat 3 na terenie Gminy Wrocław” i jest realizowane przez Centrum Integracji Społecznej od 1 lipca 2014 r. do 31 grudnia 2015 r. Głównym celem zadania jest stworzenie możliwości godzenia życia prywatnego z zawodowym rodzicom dzieci w wieku do lat 3, poprzez zapewnienie opieki świadczonej przez dziennych opiekunów na terenie gminy Wrocław. W ramach zadania organizowaliśmy ponownie szkolenie na dziennych opiekunów dzieci do lat 3 w wymiarze 160h/uczestnika (zgodnie z ustawą o opiece nad dziećmi w wieku do lat 3). W 2014 r. przeszkolono 9 osób w zakresie rozwoju dziecka w okresie wczesnego dzieciństwa, stymulowania wszechstronnego rozwoju dziecka oraz kompetencji opiekuna dziecka do praktycznego wykonywania zawodu. Przeprowadzono także otwarte konkursy ofert w celu wyłonienia opiekunów dziennych świadczących swe usługi w ramach zadania. Umowę o świadczeniu usług opiekuńczych w 2014 r. podpisało 8 Dziennych opiekunów i rozpoczęło realizację opieki dziennej nad dziećmi, przy czym aż 7 z nich współpracowało z Centrum Integracji Społecznej w ramach wcześniej realizowanego projektu. W okresie od 1 lipca 2014 r. do 31 grudnia 2014 r. z usług opiekunów dziennych skorzystało 45 rodziców dzieci w wieku od 20 tygodnia życia do 3 lat. W zadaniu, podobnie jak wcześniej w projekcie współfinansowanym ze środków Unii Europejskiej, mogli wziąć udział nieaktywni zawodowo, bezrobotni lub przebywający na urloпах związanych z rodzicielstwem mieszkańcy Gminy Wrocław. W pierwszej kolejności usługi dziennych opiekunów w ramach zadania Wrocławski Opiekun Dzienny zaproponowano rodzicom, którzy wcześniej brali udział w projekcie „Wdrożenie programu opieki dziennej nad dziećmi do lat 3 na terenie Gminy Wrocław”. Z możliwości kontynuowania opieki skorzystało 26 osób.

W ramach zadania prowadzimy szczegółową ewaluację i monitoring świadczonych usług, by rodzice, którzy powierzają swoje dzieci opiekunom, mieli pewność bezpiecznego rozwoju dziecka i profesjonalnej opieki. Opiekunowie dzienni mają obowiązek dokonywania regularnych obserwacji rozwoju psychomotorycznego powierzonych do opieki dzieci oraz wypełniają karty rozwoju dziecka.

„STOP mowie nienawiści”



W 2014 r. Centrum Integracji Społecznej uczestniczyło w pilotażowym programie **STOP mowie nienawiści**.

Celem programu było zachęcenie mieszkańców Wrocławia do przeciwdziałania mowie nienawiści oraz reagowania na akty przemocy motywowane nienawiścią. Mowa nienawiści narusza ludzką godność osobistą, przynależność kulturową, narodową, etniczną czy religijną. Na co nie ma zgody w naszym mieście. We współpracy ze wszystkimi uczestnikami programu opracowany został schemat postępowania z napływającymi od mieszkańców Wrocławia zgłoszeniami elementów graficznych mowy nienawiści.

Centrum Integracji Społecznej odpowiedzialne było za koordynowanie działań związanych z usuwaniem elementów graficznych mowy nienawiści od momentu wpływu zgłoszenia aż do momentu ich usunięcia.

Podczas trwania programu pilotażowego do Centrum wpłynęło 37 zgłoszeń elementów graficznych mowy nienawiści, z czego 9 zgłoszeń zostało zrealizowanych przez Centrum Integracji Społecznej, 20 zgłoszeń dzięki działaniom podjętym przez CIS usunęli Zarządcy nieruchomości, w 8 zgłoszeniach działania podjęte zostały przez Straż Miejską.

USŁUGI KONSERWACYJNO – PORZĄDKOWE W MIESZKANIACH KLIENTÓW MOPS

W 2014 r. Centrum Integracji Społecznej we współpracy z Miejskim Ośrodkiem Pomocy Społecznej i Towarzystwem św. Brata Alberta Kołem Wrocławskim wykonywało usługi konserwacyjno – porządkowe w mieszkaniach klientów MOPS. Usługi realizowane były w ramach reintegracji społeczno - zawodowej osób zagrożonych wykluczeniem społecznym, w szczególności osób bezdomnych. Obejmowały one swym zakresem: zmotywowanie osoby zamieszkującej lokal do wyrażenia zgody na uprzątnięcie i odświeżenie lokalu, w razie konieczności zmotywowanie osoby zamieszkującej lokal do czasowego opuszczenia lokalu i skorzystania z mieszkania czasowego (treningowego), uzyskanie pisemnej zgody na wykonanie czynności porządkowo – konserwacyjnych (w tym min.: wywiezienie odpadów komunalnych, zniszczonego wyposażenie i odzieży zgromadzonych w lokalu), kontakt z zarządcą nieruchomości, wsparcie psychologiczne dotycząca treningu czystości i higieny osobistej, uprzątnięcie mieszkania, wyniesienie nagromadzonych nieczystości do kontenerów oraz współpraca z MOPS i organizacjami charytatywnymi w celu pozyskania podstawowego wyposażenia - mebli, pościeli, odzieży i naczyń. W 2014 r. usługi konserwacyjno - porządkowe wykonane zostały w 22 lokalach mieszkalnych.

NAGRODY ZDOBYTE PRZEZ CENTRUM INTEGRACJI SPOŁECZNEJ

W 2014 r. Centrum Integracji Społecznej zostało po raz drugi laureatem (zajęło III miejsce) konkursu LODOŁAMCZE w regionie Dolnośląsko – Opolskim w kategorii Instytucje.

Konkurs LODOŁAMCZE przeprowadzany jest corocznie od 2006 r. Jest to przedsięwzięcie prestiżowe, organizowane przez największą w Polsce organizację zrzeszającą pracodawców zatrudniających osoby niepełnosprawne. Ideą konkursu LODOŁAMCZE jest wyłonienie i nagradzanie osób prywatnych, pracodawców oraz instytucji wybitnie angażujących się w rozwiązywanie problemów osób niepełnosprawnych w różnych dziedzinach życia społecznego i zawodowego. Tegoroczna uroczystość odbywał się 29 września 2014 r. w Auli Papieskiego Wydziału Teologicznego we Wrocławiu.

Ponadto w październiku 2014 r., podczas IV Zjazdu Konwentu Centrów i Klubów Integracji Społecznej, pracownica Centrum Integracji Społecznej p. Ewa Żmuda została wybrana przewodniczącą Rady Programowej Konwentu na lata 2014-2017.

SPRAWOZDANIE Z REALIZACJI ZADAŃ ORGANIZOWANYCH PRZEZ CENTRUM INTEGRACJI SPOŁECZNEJ - PODSUMOWANIE

- kompleksowego wsparcia udzielono **528 osobom**, w tym **313** osobom niepracującym (bezrobotnym i nieaktywnym zawodowo),
- przeprowadzono **9 373,5 godzin szkoleń** w ramach prowadzonej działalności przez Centrum Integracji Społecznej,
- zorganizowano **staże i praktyki zawodowe dla 46 osób** nieaktywnych zawodowo i bezrobotnych,
- **110 niezatrudnionych osób podjęło zatrudnienie** (35% ogółu niezatrudnionych osób objętych wsparciem)
- przeprowadzono trzykrotnie 160-o godzinne szkolenie dla dziennych opiekunów, który ukończyły z powodzeniem 32 osoby, w tym 9 osób podjęło pracę jako opiekun dzienny łącząc życie rodzinne z życiem zawodowy;
- w 2014 r. 53 rodziców dzieci w wieku do lat 3 podjęło zatrudnienie dzięki skorzystaniu z usług opiekuna dziennego;
- dzięki realizacji przez Centrum szkoleń opiekunów dziennych Wrocław jest jedną z wiodących gmin we wdrażaniu domowej formy opieki nad dziećmi;
- W 2014 r. zorganizowano prace społecznie użyteczne dla 249 osób na łączną liczbę 17 588 godziny (odpracowano 8 831 godziny).
- w porównaniu z 2009 r. wzrosła prawie trzykrotnie ilość godzin zorganizowanych i odpracowanych na rzecz lokalnej społeczności w ramach prac społecznie użytecznych przez osoby skazane (z liczby 3 909 do 8 831 godzin).
- za pośrednictwem lokalnych mediów Centrum docierało z ofertą do niezatrudnionych mieszkańców Wrocławia. Promowaliśmy działania prowadząc atrakcyjne kampanie informacyjne. W roku 2014 r. o naszej działalności można było przeczytać: w tygodniku „Polityka”, magazynie „Zdrowie”, ogłoszenia i informacje o poszczególnych projektach pojawiały się m.in. w radiu Złote Przeboje, Roxi FM, Radiu ZET, TVP 3 Wrocław, „Gazecie Prawnej”, „Gazecie Wrocławskiej”, „Gazecie Wyborczej”, „Metrze”, „Naszym Mieści;
- w 2014 r. kontynuowano działalność w Konwencie Centrów Integracji Społecznej i aktywnie włączono się w proces wypracowania standardów realizacji zadań zapisanych w ustawie o zatrudnieniu socjalnym. Dzięki naszemu ogromnemu zaangażowaniu pracownica Centrum Integracji Społecznej została powołana na 4-letnią kadencję na Przewodniczącą Konwentu;
- Centrum Integracji Społecznej poza pozyskanymi środkami z funduszy unijnych i krajowych związanych z realizacją projektów, wypracowało dodatkowe środki finansowe przeznaczyło je reintegrację społeczno – zawodową mieszkańców Wrocławia.

Centrum z sukcesem realizowało zadania zaplanowane na rok 2014 wypełniając misję i cele statutowe jednostki, w zakresie aktywizacji społecznej i zawodowej mieszkańców Wrocławia, zgodnie z Ustawą o zatrudnieniu socjalnym.

Centrum aktywnie realizowało również „Założenia polityki społeczno – gospodarczej Wrocławia na 2014 r.” między innymi w zakresie:

- zwiększania dostępności oraz doskonalenia jakości usług opiekuńczych nad dzieckiem w wieku do lat 3,
- rozwijanie oferty działań informacyjno-edukacyjnych, profilaktycznych i terapeutycznych w zakresie profilaktyki uzależnień i przeciwdziałania przemocy,
- przeciwdziałanie wykluczeniu społecznemu osób skazanych poprzez realizację programów edukacyjno-profilaktycznych oraz prac społecznie użytecznych na rzecz Miasta,

Działalność Centrum przyczyniła się również do poniesienia kwalifikacji zawodowych osób pracujących na rzecz aktywizacji społeczno – zawodowej Seniorów oraz cudzoziemców.

WROCLAWSKI ZESPÓŁ ŻŁOBKÓW

Wrocławski Zespół Żłobków w roku sprawozdawczym 2014 realizował zadania statutowe. Działalność jednostki opiera się w szczególności na sprawowaniu opieki nad dziećmi do lat trzech w oparciu o przepisy ustawy z dnia 4 lutego 2011 r. (Dz. U. z 2013, poz. 1457). Nadto obsługa żłobków pod względem organizacyjno-technicznym, jak: zamówienia publiczne, eksploatacja, bilansowanie potrzeb remontowych, opracowywanie kosztorysów inwestorskich, szeroko pojęte zaopatrzenie, prowadzenie spraw finansowych i księgowych, kadrowych, bezpieczeństwa i higieny pracy, sprawozdawczości.

Realizacja zadań, jak wyżej, wymaga od pracowników właściwych temu przedsięwzięciu cech, jak: sumienność, rzetelność, dyspozycyjność, specjalistyczna wiedza i ogromne doświadczenie oraz właściwe podejście do dziecka.

W roku 2014 r. w ramach WPI - Program Budowy i Przebudowy Żłobków – zakończono remont kapitalny Żłobka nr 8 i rozpoczęto remont kapitalny żłobka nr 10. Planowane zakończenie - I-szy kwartał 2015 r.

Z dniem 1 października 2014 r. została zwiększona liczba miejsc normatywnych dla dzieci w żłobkach z **1 990** do **2 091** miejsc. W związku z tym, konieczne było:

- przystosowanie pomieszczeń, w których przebywają dzieci (dotychczas oddzielnie bawialnia i sypialnia) na sale wielofunkcyjne:
 - zakup i montaż szaf przeznaczonych do przechowywania leżaków,
 - zakup nowych, lżejszych plastikowych leżaków wraz z materacykami,
 - zakup dywanów, półeczek łazienkowych, dodatkowych krzesełek dziecięcych oraz szafek ubraniowych,
 - reorganizacja w salach, przeniesienie mebli, zabawek, sprzętu audio.
- wprowadzenie nowego systemu pracy opiekunek związanego z zaadaptowaniem sal na pomieszczenia wielofunkcyjne:
 - zatrudnienie dodatkowego personelu,
 - wprowadzenie metody podziału dzieci na dwie podgrupy przebywające w dwóch salach wielofunkcyjnych,
 - wprowadzenie nowej organizacji pracy opiekunek i salowych/sprzątających (związanej z prowadzeniem zajęć w podgrupach, wykonywaniem czynności pielęgnacyjno-higienicznych, rozkładaniem leżaczków).

W skład Wrocławskiego Zespołu Żłobków wchodzi 15 żłobków:

- Żłobek nr 1, ul. Lwowska 20;
- Żłobek nr 2, ul. Zemska 33;
- Żłobek nr 3, ul. Białowieska 33;
- Żłobek nr 4, ul. Kłodnicka 25;
- Żłobek nr 5, ul. Dokerska 5;
- Żłobek nr 6, ul. Krowia 1;
- Żłobek nr 7, ul. Drukarska 9;
- Żłobek nr 8, ul. Sądowa 6;
- Żłobek nr 9, ul. Wrońskiego 13d;
- Żłobek nr 10, ul. Henryka Brodatego 17;
- Żłobek nr 11, ul. Hubska 39;
- Żłobek nr 12, ul. Jugosłowiańska 85a;
- Żłobek nr 13, ul. Wiczysta 107;
- Żłobek nr 14, ul. Mulicka 4c;
- Żłobek nr 15, ul. Łukowa 37.

OPIEKA NAD DZIEĆMI W WIEKU DO LAT 3

Opieka nad dziećmi w wieku do lat 3 polega w szczególności na zapewnieniu dziecku bezpiecznych warunków bytowych zbliżonych do warunków domowych, zagwarantowaniu dziecku właściwej opieki pielęgnacyjnej oraz edukacyjnej, przez prowadzenie zajęć zabawowych z elementami edukacji, z uwzględnieniem indywidualnych potrzeb dziecka oraz na prowadzeniu zajęć opiekuńczo-wychowawczych i edukacyjnych, uwzględniających rozwój psychomotoryczny dziecka, właściwych do wieku dziecka.

Wrocławskie Żłobki realizują powyższe zadania, a ponadto zapewniają wyżywienie zgodnie z obowiązującymi normami oraz zaleconą dietą pokarmową, wspomagają rodzinę w wychowaniu dziecka, mogą organizować na wniosek rodziców odpłatne zajęcia dodatkowe uwzględniające potrzeby i możliwości rozwojowe dzieci.

W żłobkach dzieci uczestniczą w grach, zabawach, zajęciach prowadzonych metodami aktywizującymi, zajęciach muzycznych, teatralnych, plastycznych, rytmicznych. Pracownicy i rodzice/opiekunowie mają umożliwiony stały, bezpośredni kontakt ze żłobkiem, współpracują z nim poprzez organizację spotkań, zajęć otwartych oraz włączanie się w działalność grupy.

Zajęcia realizowane są zgodnie z „Katalogiem niezbędnych oddziaływań wychowawczo-pielęgnacyjnych dla grup I, II, III” przygotowane przez opiekunów według wcześniej opracowanych miesięcznych, tygodniowych i dziennych planów.

W planie zajęć na każdy dzień tygodnia przewidzianych jest od pięciu do sześciu zabaw takich jak:

- **zabawy ruchowe** - plany zajęć zawierają 6 rodzajów ćwiczeń: ćwiczenia w chodzeniu, wspinaniu, żucie, ogólnorozwojowe, umuzykalniające, ruchowo-naśladowcze;
- **zabawy manipulacyjno- konstrukcyjne** - zabawy te rozwijają u dzieci wytrwałość, systematyczność, oraz kształtują precyzję ruchów, sprawność palców, myślenie wyobraźnię i uwagę; w zabawach wykorzystuje się układanki, wyszywanki, różne rodzaje klocków;
- **zabawy umuzykalniające** - zabawa wzbogaca zasób wrażeń słuchowych poprzez prowadzenie odpowiednich ćwiczeń mających na celu rozpoznawanie różnych dźwięków np. szum drzew, głos ptaków, zwierząt jak również brzmienie różnych instrumentów muzycznych np. bębenek, trąbka; ruch przy muzyce zaspakaja potrzebę aktywności fizycznej małych dzieci; w żłobkach stosowane są trzy formy zabaw umuzykalniających:
 - zabawa ruchowa ze śpiewem – polega na inscenizacji piosenki za pomocą gestów naśladowczych związanych z tekstem piosenki,
 - zabawa inscenizacyjna – jest to zabawa do której wprowadza się jakąś rolę która wynika z tekstu piosenki lub można wykorzystać w niej rekwizyty,
 - zabawa słuchowa- rozwija wrażliwość na dźwięk, melodię i tempo wymowy.

W grupie II i III odbywają się dodatkowo:

- **zabawy tematyczne** - które polegają na zabawie w „coś” lub „kogoś”, czyli określony temat oznacza jej charakter i przebieg; dzieci odtwarzają różne czynności, sceny, zaobserwowane podczas wykonywania ich przez dorosłych; w zabawach wykorzystywane są kąciki: kuchenne, fryzjerskie, lekarskie, majsterkowicza itp.,
- **zajęcia plastyczne** - które są czynnościami o charakterze manipulacyjno-konstrukcyjnym; wytwory dziecka powstają w toku takich czynności jak malowanie, rysowanie, wydzieranie, wyklejanie, drukowanie stemplem, lepienie z modeliny, plasteliny; na korytarzach żłobków znajdują się tablice prac dzieci, dzięki czemu rodzice na bieżąco śledzą postępy w rozwoju sprawności manualnej i wyobraźni swoich dzieci;
- **zabawy dydaktyczne** - chcąc prawidłowo kształtować mowę dziecka opiekunowie w czasie całego dnia pobytu podopiecznych w żłobku starają się poprawnie wypowiadać, przeprowadzają z dzieckiem indywidualne rozmowy, inscenizują łatwiejsze utwory prozą i wierszem, przeprowadzają zabawy przy użyciu pomocy dydaktycznych (uczą rozróżniania cech przedmiotów-barwa, kształt, oznakowanie miejsca gdzie interesujący przedmiot został schowany), stosują zabawy kształtujące mowę; zabawy dydaktyczne to głównie oglądanie obrazków, uczenie się rozróżniania i nazywania przedmiotów, szukania schowanej zabawki, uczenie się barw i kształtów; istotną pomocą w zabawach dydaktycznych są książeczki.

Przykładowe zajęcia przygotowane na potrzeby dzieci z grupy 3, realizowane w 2014 r. w Żłobku nr 2:

„Żłobkowe Kuchcikowo”- mała przygoda w kuchni.

Wizyta w żłobkowej kuchni. W celu urozmaicenia form i metod pracy wykorzystano możliwości tkwiące w najbliższym środowisku. Dzieci poznały pracę osób pracujących w kuchni żłobkowej, narzędzia, charakterystyczny ubiór i wyposażenie pomieszczenia. Określały nazwy sprzętów, a na bazie własnych doświadczeń porównywały z tymi, które mają w domu.

Robimy sok owocowo – warzywny. „Przyszła Jesień z pełnym koszem” – poznawanie darów - owoców i warzyw Pani Jesieni na podstawie piosenki. Zapoznanie dzieci z piosenką z wykorzystaniem ilustracji, stroju Pani Jesieni, koszyków, owoców i warzyw. Wdrażanie zasad higieny przy przygotowywaniu produktów do spożycia – ilustracje, opowiadanie demonstracja czynności mycia i owoców i warzyw. Nazywanie, smakowanie owoców i warzyw – jabłka, marchewki, buraka. Przetworzenie owoców - wykonanie soku owocowo-warzywnego. Degustacja i poczęstowanie gości.

Salatka owocowa. Nazywanie, smakowanie owoców: jabłka, kiwi, banana, brzoskwini, śliwki, gruszki. Smakowanie owoców - zagadki smakowe.

Kanapki z pastą jajeczną z wykorzystaniem wyhodowanych przez dzieci w kąciku przyrody roślin jadalnych – rzeżuchy, szczypiorku. Zainteresowanie dzieci przyrodą ożywioną i nieożywioną np. kura – eksperymenty z jajkiem, kształtowanie wartości poznawczych na bazie opowiadań, wierszy, ilustracji.

„Co się dzieje za oknem?”

- **„Świat opowiadamy barwami”.** Innowacje w pracach plastycznych dzieci. Prace indywidualne i zbiorowe na różnych formatach papieru związane z przyrodą, świętami rodzinnymi, imprezami okolicznościowymi itp. Dzieciom umożliwiono dowolną twórczość wg własnych pomysłów z wykorzystaniem muzyki poważnej dla dzieci. Dzieci tworzyły wykorzystując różne techniki plastyczne podane przez opiekunkę w granicach ich możliwości percepcyjnych. Ze wszystkich prac plastycznych każdego dziecka został wykonany album jego twórczości pt. **„Dzieła wybrane” wykonanych przez Abiturienta Akademii Sztuk Najpiękniejszych**, które dzieci zabrały do domu na pamiątkę ze żłobka.
- **„Co w doniczce piszczy”.** Założenie zielonego ogródka w sali z wykorzystaniem koniecznych do tego produktów: nasiona, ziemia, woda, światło. Wykorzystanie roślin do próbowania, degustowania, smakowania. W zajęciach umożliwiono dzieciom samodzielne wykonywanie prostych prac stwarzając warunki do optymalnego empirycznego poznawania rzeczywistości.
- **„Mali badacze”.** Urządzenie wspólnie z dziećmi **Kąciku Małego Badacza**, w którym zgromadzono miseczki, butelki, piórka, łyżeczki plastikowe i inne skarby, które posłużyły do zabaw i doświadczeń – ciężki, lekki, pusty, pełny, zabawa kolorami rozcieńczonymi wodą, szelest papieru, darcie papieru itp. Badanie właściwości fizycznych lodu, śniegu, wody, ciężki przedmiot tonie na wodzie, lekki na niej się unosi itp. Zabawa – co to jest powietrze? Doświadczenia z powietrzem z wykorzystaniem baloników i wentylatora.
- **„Cztery pory roku”.** Rozpoznawanie i nazywanie prostych zjawisk atmosferycznych charakterystyczne dla poszczególnych pór roku. Zabawa w Panią Zimę, Panią Jesień z wykorzystaniem strojów i akcesoriów podkreślających nastrój chwili. Zabawa liśćmi – angażowanie dzieci w pomoc przy porządkowaniu ogrodu – grabienie liści i wkładanie ich do worka. Działanie poprzedzone opowiadaniem i zabawą ruchową przy piosence. „Jak zachowują się ptaki jesienią” – obserwacja przyrody podczas zabaw dzieci w ogrodzie żłobkowym. „Szykujemy ptaszkom domek” – zamontowanie

wraz z konserwatorem karmnika dla ptaków na terenie ogrodu żłobkowego. Zachęcanie dzieci do codziennego dokarmiania ptaków.

Mali aktorzy „Bawimy się w teatr” czyli edukacja teatralna maluchów

„Kopciuszek” – przedstawienie dla rodziców, babci i dziadka w wykonaniu opiekunek i dzieci. „Morska podróż w nieznane” - przedstawienie dla rodziców w wykonaniu dzieci z wykorzystaniem dekoracji, akcesoriów i strojów. „Precz zimo zła” – przedstawienie tematycznie nawiązujące powitania wiosny i żegnania się z zimą - Marzanna. Zabawa z Marzanną. „Leśne duszki” – przedstawienie w wykonaniu opiekunek z angażowaniem dzieci, dostarczające podstawowych wiadomości i umiejętności w zakresie segregacji surowców wtórnych (selektywna zbiórka odpadów). Próby segregacji odpadów – papier, plastik, szkło.

Realizacja edukacji teatralnej odbywała się przy współpracy rodziców na dwa równorzędne sposoby: bierny = dziecko-widz teatralny, odbiorca sztuki i czynny = dziecko-aktor.

„Wesoła orkiestra”

Zastosowanie zabaw rytmiczno-muzycznych z wykorzystaniem niekonwencjonalnych instrumentów perkusyjnych. Zabawy rytmiczno-muzyczne opierały się na następujących formach aktywności dzieci: śpiew i mowa, ruch przy muzyce, gra na instrumentach, aktywne słuchanie muzyki. Opowieść ruchowa. Improwizacja ruchowa. Ćwiczenia muzyczno - ruchowe. Tańce regionalne. Inscenizacja ruchowa. Dzieci odwzorowują ruchy opiekunki, a także wprowadzają własne kreatywne ćwiczenia. Charakterystyczną innowacją było użycie do ćwiczeń ruchowych dwóch przyborów równocześnie przez jedno dziecko.

Kiermasz Świąteczny w żłobku

Ptaszki będą miały domek – to hasło, które towarzyszyło zorganizowaniu w żłobku kiermaszu świątecznego.

Na specjalnie przygotowanych stołach znalazły się własnoręcznie wykonane przez dzieci, opiekunki i rodziców bożonarodzeniowe dekoracje, m.in.: choinki z szyszek, stroiki, bombki, kartki świąteczne, słodkie ciasta i wypieki i itp. W pracach twórczych małym artystom pomagały opiekunki. Kiermasz wzbudził ogromne zainteresowanie zarówno rodziców jak i dzieci. Ozdoby były bardzo pomysłowe i kolorowe. Dzięki hojności i zaangażowaniu rodziców udało się zebrać kwotę, która pozwoliła na zakup karmnika dla ptaszków.

W 2014 r. w żłobkach organizowano różnego rodzaju imprezy dla dzieci:

- **imprezy okolicznościowe z udziałem członków rodziny – występ dzieci przed szeroką widownią, zaprezentowanie umiejętności recytatorskich i wokalnych przez dzieci:**
 - Dzień Babci i Dziadka z programem wykonywanym przez dzieci i upominkami,
 - Dzień Matki i Ojca z programem wykonywanym przez dzieci i upominkami,
 - Dzień Dziecka – zabawa taneczna połączona z konkursami i upominkami,
 - uroczyste zakończenie roku żłobkowego z pożegnaniem dzieci odchodzących do przedszkola i wręczeniem im dyplomów ukończenia żłobka;
- **uroczystości świąteczne:**
 - Jasełka - inscenizacja Bożonarodzeniowa w wykonaniu dzieci i personelu,
 - Zajączek – z okazji świąt Wielkanocnych;
- **imprezy okolicznościowe:**
 - Dzień Świętego Mikołaja – wspólne strojenie drzewek bożonarodzeniowych, zabawa z paczkami dla dzieci,
 - zabawa karnawałowa – bal przebierańców,
 - Światowy Dzień Pluszowego Misia - zabawy tematyczne, konkursy, taniec z przytulankami, przyniesionymi przez dzieci do żłobka,
 - Dzień Ekologiczny - Międzynarodowy Dzień Ziemi - sprzątanie Ziemi,

- uroczyste powitanie Pierwszego Dnia Wiosny – zabawy z Marzanną, zabawy związane z nastaniem wiosny, poszukiwanie na placu zabaw oznak wiosny),
- Święto Dyni – wspólne wycinanie i wydrażanie dyni, stanowiących później dekorację sali.

W Żłobku nr 4 i 5 odbyło się spotkanie z policją wrocławską – zapoznano dzieci z zawodem policjanta, z zasadami bezpieczeństwa na drodze i najbliższym otoczeniu (parku, placu zabaw), umożliwiono dzieciom obejrzenie radiowozu, odbył się pokaz działania syreny policyjnej.

W Żłobku nr 11 i 14 odbyła się wizyta strażaków połączona z prezentacją sprzętu pożarniczego. Dzieci zapoznały się z zawodem strażaka.

W Żłobku nr 12 odbył się koncert uczniów szkoły muzycznej II stopnia, podczas którego wykonano utwory z repertuaru muzyki poważnej na instrumentach: skrzypce, fortepian, waltornia oraz głos solowy sopran i baryton. Zapoznano dzieci z instrumentami muzycznymi, ich wyglądem, brzmieniem, sposobem trzymania i wydobywania dźwięku. Dzieci wysłuchały gry solo i gry zespołowej. Goście muzykowali wspólnie z dziećmi ze żłobka grającymi na instrumentach Orffa.

Wizyty w żłobku grup teatralnych z repertuarem przedstawień interaktywnych, w których dzieci brały czynny udział, występując w niektórych scenach. Przedstawienia teatralne w 2014 r.: Zima z Kubusiem Puchatkiem, Królowa Śnieżka i siedmiu krasnoludków, Calineczka, Wiosna z Kubusiem Puchatkiem, Bocian i żabka, Śpiąca królowa, Żółta kaczka, Królowa Śniegu, Calineczka, Bajka o smoku, Pszczołka Kaja i przyjaciele, Przygody Pipi podróżniczki, Czary-mary, Ola i Benek, Trzy świnki, Skrzacie opowieści oraz Pchła krętaczka.

Działania/inicjatywy/innowacje podejmowane w żłobkach w 2014 r.:

Nawiązano współpracę z Katedrą i Zakładem Stomatologii Zachowawczej i Dziecięcej Uniwersytetu Medycznego we Wrocławiu celem przeprowadzenia pilotażowego programu dotyczącego profilaktyki choroby próchnicowej wśród dzieci żłobkowych w wieku 1-3 lat. Placówka objęta programem to Żłobek nr 6 ul. Krowia 1.

W Żłobku nr 3 zorganizowano wspólne śpiewanie rodziców z dziećmi w ramach projektu "Pośpiewaj mi mamo, pośpiewaj mi tato" prowadzone przez Narodowe Forum Muzyki z Wrocławia. Cykl spotkań: po 3 zajęcia w każdej grupie, razem 9 spotkań.

W żłobkach organizowane są co roku dni otwarte dla dzieci nowo przyjętych i ich rodziców. Rodzice i dzieci mają w tym dniu możliwość obejrzenia pomieszczeń w żłobku i poznanie opiekunów.

W ciągu całego roku **rodzice na bieżąco są informowani** o postępach w rozwoju swojego dziecka, o problemach na jakie napotykają opiekunowie w codziennych sytuacjach wychowawczych. Rodzicom udzielane są porady indywidualne oraz grupowe na zebraniu z wszystkimi rodzicami.

Z rodzicami przeprowadzane były pogadanki i rozmowy indywidualne na temat:

- zdrowego żywienia dzieci ze szczególnym zwróceniem uwagi na stosowanie diety zgodnie z zaleceniem lekarza w żłobku i w domu,
- właściwej pielęgnacji dzieci z atopowym zapaleniem skóry,
- adaptacji dziecka w żłobku - rady dla rodziców na "Dobry start."

W żłobkach znajdują się kąciki porad dla rodziców /tablica korkowa/oraz teksty piosenek i wierszyków, wystawy prac dziecięcych. Na tablicach zamieszczane są informacje dla rodziców na różne tematy np.: choroby zakaźne wieku dziecięcego, ząbkowanie i higiena jamy ustnej małego dziecka, szkodliwość dymu tytoniowego na rozwój dziecka - bierny palacz, prawidłowe żywienie dzieci, jadłospisy dekadowe i codzienne.

W Żłobku nr 3 przy ulicy Białowieskiej 27 sprawowana jest opieka nad dziećmi, u których

stwierdzono alergię pokarmową tj. nieprawidłową reakcję immunologiczną organizmu, powodującą po spożyciu pokarmu różne objawy kliniczne.

Żywienie dzieci wymaga zastosowania indywidualnej diety eliminacyjnej, ponieważ każde dziecko może być uczulone na inny produkt. Najczęściej uczulenie występuje na kilka produktów jednocześnie a mianowicie na: mleko, masło, jaja, mięso, drób, ryby oraz warzywa takie jak: pomidor, seler, por, pietruszka, burak, brokuł i owoce: cytrusowe, maliny, truskawki, brzoskwinie, gruszki a nawet jabłka.

Sporządzanie posiłków dla dzieci z alergią pokarmową wymaga opracowania przez dietetyka specjalnych receptur na potrawy, które zostaną zastosowane w diecie bezmlecznej, bezjajecznej i bezglutenowej. Wprowadzanie do tych diet nowych produktów takich jak: napój ryżowy, sojowy, owsiany, kaszka Sinlac, kaszka Zdrowy Brzuszek, mąka orkiszowa, mąka z pełnego przemiału, najwyższej jakości oleje tłoczone na zimno w tym olej lniany, soki bez dodatku cukru i konserwantów np. 100 % żurawinowy, oraz bogatą w białko ciecierzycę i soczewicę czerwoną urozmaicającą i podnoszącą wartość odżywczą sporządzanych potraw.

PRACOWNICY SPRAWUJĄCY OPIEKĘ NAD DZIEĆMI

W dniu 31 grudnia 2014 r. opiekę nad dziećmi sprawowało **243 opiekunów** i **19 pielęgniarek**, przy pomocy **52 salowych/sprzątaczek**.

W dniu 31 grudnia 2013 r. opiekę nad dziećmi sprawowało 219 opiekunów i 19 pielęgniarek, mając do pomocy 59 salowych/sprzątaczek.

Pracownicy zatrudnieni na stanowisku salowej/sprzątaczką po podniesieniu swoich kwalifikacji (ukończeniu odpowiedniej szkoły) mogą awansować na stanowisko opiekuna. W 2014 r. zwiększono liczbę opiekunów w związku ze zmianą organizacji pracy w żłobkach i związaną z tym zmianą normatywną liczbą dzieci.

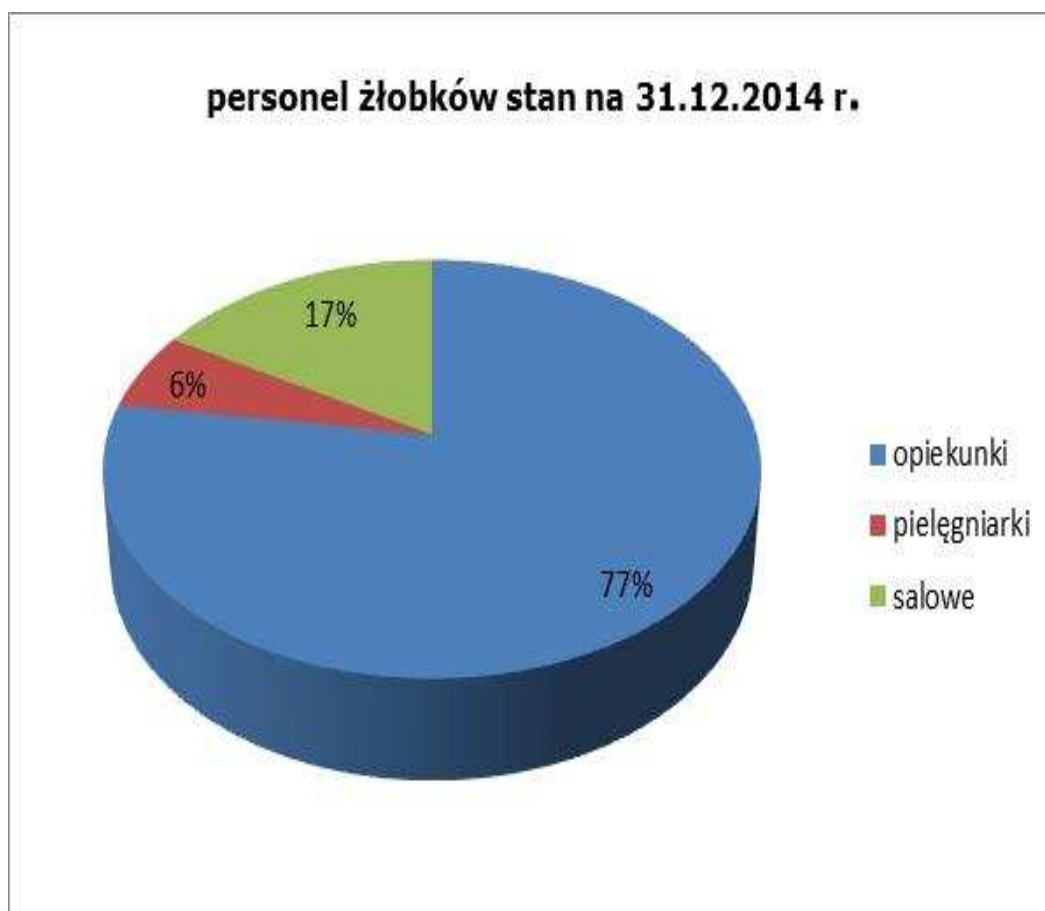

WYKAZ DZIECI W POSZCZEGÓLNYCH ŻŁÓBKACH I GRUPACH

żłobek	wykonanie etatów opiekunów	ilość miejsc normatywnych	ogółem liczba dzieci	ilość grup	liczba dzieci w żłobkach		
					poniżej 1 roku życia	powyżej 1 roku życia	w wieku 2 lat i więcej
Nr 1	19	142	142	4	7	58	77
Nr 2	16	121	121	3	5	49	67
Nr 3	18	128	128	3	0	63	65
Nr 4	17	126	126	3	6	58	63
Nr 5	16	120	120	3	9	52	59
Nr 6	15	113	113	3	7	47	59
Nr 7	17	126	126	3	6	61	58
Nr 8	18	141	141	4	1	36	104
Nr 9	11	82	83	2	1	42	40
Nr 10	remont						
Nr 11	16	124	124	3	10	58	56
Nr 12	16	125	125	3	6	59	60
Nr 13	19	125	125	3	5	49	71
Nr 14	29	215	215	7	6	83	126
Nr 15	35	266	266	8	11	110	145
OGÓŁEM	262	1 954	1 955	52	80	825	1 050

STAN BEZPIECZEŃSTWA I HIGIENY PRACY ORAZ REALIZACJI ZADAŃ Z ZAKRESU BEZPIECZEŃSTWA I HIGIENY PRACY W ZESPOLE

W nadzorowanych obiektach służba bhp przeprowadziła 12 kontrole stanu bezpieczeństwa i higieny pracy (w roku 2013 – 10 kontrole). Kontrole miały charakter sprawdzający naprawę usterek stwierdzonych podczas kontroli przeprowadzonych przez służbę bhp w 2012 i 2013 r. oraz kontrolę realizacji założeń „planu naprawczego”. W wyniku przeprowadzonych kontroli stwierdzono 48 usterek na odcinku bezpieczeństwa i higieny pracy. Na bieżąco informowano pracodawcę o stwierdzonych zagrożeniach zawodowych oraz przedstawiano wnioski zmierzające do usuwania tych zagrożeń. Drobne niedociągnięcia stwierdzone podczas kontroli były usuwane niezwłocznie. W roku sprawozdawczym na bieżąco realizowane były przedsięwzięcia „planu naprawczego”. Realizacja założeń „planu naprawczego” w skontrolowanych komórkach wyniosła 59,3 %.

DZIAŁANIA DOTYCZĄCE BEZPIECZEŃSTWA POŻAROWEGO

Ewakuacja

W 2014 r. odbyły się próbne ewakuacje w 15 obiektach: w Żłobkach nr 1 - 15. Ćwiczenie ewakuacyjne przeprowadzono pod nadzorem pracowników z Wydziału Bezpieczeństwa i Zarządzania Kryzysowego Urzędu Miejskiego Wrocławia. Z każdej próbnej ewakuacji sporządzono protokół.

Przeglądy urządzeń przeciwpożarowych, gaśnic oraz drzwi ppoż.

W 2014 r. dokonano przeglądów technicznych wszystkich urządzeń przeciwpożarowych oraz gaśnic, które znajdują się w obiektach Zespołu:

- hydranty zewnętrzne - 3 szt.,
- hydranty wewnętrzne - 56 szt.,
- węże hydrantowe - 6 szt.,
- wyłączniki przeciwpożarowe w 9 obiektach,
- awaryjne oświetlenie ewakuacyjne w 10 obiektach,
- systemy oddymiania klatek schodowych w 7 obiektach,
- centrale przeciwpożarowe w 3 obiektach,
- drzwi przeciwpożarowe – 72 szt.

Instrukcje Bezpieczeństwa Pożarowego

W 2014 r. zaktualizowano Instrukcje Bezpieczeństwa Pożarowego we wszystkich obiektach Zespołu: w Żłobkach nr 1 - 15 i w budynku administracji przy ul. Fabrycznej 15.

Wymiana sprzętu ppoż.

Zakupiono 3 nowe gaśnice GP4x, które rozlokowano w budynkach żłobków (5 szt. gaśnic skasowano).

Instalacja nowych urządzeń przeciwpożarowych

W 2014 r. oddano do użytkowania po remoncie Żłobek nr 8 przy ul. Sądowej 6. Obiekt wyposażono w wewnętrzną instalację hydrantową, przeciwpożarowy wyłącznik prądu, oświetlenie ewakuacyjne, system oddymiania klatki schodowej, przeciwpożarowe klapy odcinające system wentylacyjny. Dla obiektu stworzono nową Instrukcję Bezpieczeństwa Pożarowego oraz dokonano oznakowania dróg ewakuacyjnych i urządzeń ppoż. zgodnie z PN.

Naprawa istniejących urządzeń przeciwpożarowych

W Żłobku nr 14 naprawiono system oddymiania oraz wymieniono 2 szafki hydrantowe. W Żłobkach nr 1, 4, 11 i 14 naprawiono niesprawne drzwi ppoż. Naprawa obejmowała wymianę samozamykaczy, w jednym przypadku wymianę drzwi na nowe, regulację zawiasów. W Żłobku nr 11 naprawiono wyłącznik przeciwpożarowy.

Oznakowanie dróg ewakuacyjnych i urządzeń ppoż.

Dokonano aktualizacji oznakowania dróg ewakuacyjnych oraz urządzeń przeciwpożarowych we wszystkich obiektach Zespołu.

Remont obiektów

W II półroczu 2014 r. rozpoczęto remont Żłobka nr 10 przy ul. Henryka Brodatego 17. Po remoncie obiekt wyposażony zostanie w urządzenia przeciwpożarowe zgodnie z obowiązującymi przepisami.

REALIZACJA ZADAŃ INWESTYCYJNYCH

W 2014 r. zrealizowano zadanie inwestycyjne **INW/295** polegające na wymianie w Żłobku nr 4 od strony drogi publicznej przy ul. Kłodnickiej 25 dwóch bram rozwieranych na przesuwne. Wykonanie zadania pozwoliło na zapewnienie bezpieczeństwa korzystania z obiektu publicznego użytkowników i osób trzecich oraz jego dostosowanie do przepisów powszechnie obowiązujących, tj. rozporządzenia w sprawie warunków technicznych jakim powinny odpowiadać budynki oraz ich usytuowanie.

Wykonanie zadania inwestycyjnego **INW/211** pozwoliło na zwiększenie efektywności pracy pracowników obsługujących pion żywienia oraz pralni oraz pozwoli na obniżenie kosztów eksploatacyjnych Zespołu w przyszłych okresach w zakresie zużycia energii i napraw urządzeń. Zakupiono między innymi piec konwekcyjno-parowy (Żłobek nr 4 przy ul. Kłodnickiej 25), obieraczkę do ziemniaków (Żłobek nr 8 ul. Sądowa 6), miesiarkę planetarną (Żłobek nr 6 ul. Krowia 1), kuchnię elektryczną (Żłobek nr 13 ul. Wieczysta 107), prasownicę nieckową (Żłobek nr 15 ul. Łukowa 15). W ramach zadania jw.

dokonano zakupu klimatyzatorów, które zainstalowano w Żłobku nr 7 przy ul. Drukarskiej 9, co zapewniło znaczne obniżenie temperatury w pomieszczeniach przebywania dzieci oraz kuchni.

W 2014 r. Wrocławski Zespół Żłobków współrealizował **Program Budowy i Przebudowy Żłobków (zadanie WPI/127)**. W zakresie współpracy z Zarządem Inwestycji Miejskich Wrocławski Zespół Żłobków wykonywał następujące zadania:

- **przy realizacji inwestycji przebudowy i remontu Żłobka nr 8 przy ul. Sądowej 6:**
 - uczestniczono we wszystkich naradach na placu budowy, na bieżąco wypełniając wszystkie zalecenia ZIM-u wynikające z realizacji robót oraz opiniując proponowane zmiany wykonawcze pod kątem założeń funkcjonalno-użytkowych;
 - uczestniczono w odbiorze końcowym robót oraz przekazaniu obiektu do użytkowania;
 - przekazywano Inwestorowi reklamacje dotyczące ujawnionych w okresie użytkowania wad;
- **przy realizacji inwestycji przebudowy i remontu Żłobka nr 10 przy ul. Henryka Brodatego 17:**
 - przekazano posiadaną dokumentację projektową;
 - uczestniczono w spotkaniach z projektantem, na których omawiano zakres zmian i niezbędnych uzupełnień dokumentacji projektowej;
 - analizowano poszczególne koncepcje projektu zamiennego pod kątem założeń programu funkcjonalno-użytkowego oraz wytycznych HCCP;
 - przekazano budynek żłobka wraz z terenem wyłoniłemu przez ZIM wykonawcy robót;
 - na bieżąco wypełniano wszystkie zalecenia ZIM-u wynikające z realizacji robót oraz opiniowano proponowane zmiany wykonawcze pod kątem założeń funkcjonalno-użytkowych;
- **przy realizacji inwestycji przebudowy i remontu Żłobka nr 3 przy ul. Białowieskiej 27:**
 - przekazano na rzecz Zarządu Inwestycji Miejskich zgodę do dysponowania nieruchomością;
 - uczestniczono we wszystkich spotkaniach z projektantem, na których omawiano zakres zmian i niezbędnych uzupełnień dokumentacji projektowej;
 - analizowano poszczególne koncepcje projektu zamiennego pod kątem założeń programu funkcjonalno-użytkowego oraz wytycznych HCCP, przekazywano uwagi oraz dokonano zatwierdzenia ostatecznej wersji programu;
- **przy realizacji inwestycji przebudowy i remontu Żłobka nr 12 przy ul. Jugosłowiańskiej 85a:**
 - przekazano posiadaną dokumentację projektową;
 - przekazano na rzecz Zarządu Inwestycji Miejskich zgodę do dysponowania nieruchomością;
 - uczestniczono we wszystkich spotkaniach z projektantem, na których omawiano zakres zmian i niezbędnych uzupełnień dokumentacji projektowej;
 - analizowano poszczególne koncepcje projektu zamiennego pod kątem założeń programu funkcjonalno-użytkowego oraz wytycznych HCCP;
- **przy realizacji inwestycji przebudowy i remontu Żłobka nr 6 przy ul. Krowiej 1:**
 - przekazano posiadaną dokumentację projektową;
 - uczestniczono w wizjach lokalnych przeprowadzanych przez ZIM w ww. żłobku;
 - przekazano na rzecz Zarządu Inwestycji Miejskich zgodę do dysponowania nieruchomością;

- uczestniczono we wszystkich spotkaniach z projektantem, na których omawiano zakres zmian i niezbędnych uzupełnień dokumentacji projektowej;
- analizowano poszczególne koncepcje projektu zamiennego pod kątem założeń programu funkcjonalno-użytkowego oraz wytycznych HCCP.

REALIZACJA ZADANIA – ZAKUP USŁUG REMONTOWYCH

W ramach zadania wykonano następujące prace konserwacyjne i naprawcze:

- **w budynku Żłobka nr 1 przy ul. Lwowskiej 20:** wymieniono wentylator wywietrznikowy, baterię zlewozmywaka, pękniętą szybę w oknie; uszczelniono instalację c.o.; wykonano konserwację dachu; wykonano naprawę podłóg; zdemontowano grzejnik w kuchni; wymieniono wkładki oraz zamki w drzwiach, a także dorobiono klucze; dokonano czyszczenia rynien i koszy zlewowych; naprawiono zamki i mechanizmy w drzwiach; odnowiono malaturę, zlikwidowano przyczyny zacieków oraz naprawiono pęknięcia na elewacji zewnętrznej budynku; wykonano konserwację antykorozyjną balustrad i krat okiennych; uszczelniono rury spustowe; wypełniono szczeliny dylatacyjne płyty tarasowej; zamontowano tralki stalowe w narożnikach balustrady tarasu oraz uszczelniono taras;
- **w budynku Żłobka nr 2 przy ul. Zemskiej 33:** naprawiono wentylator suszarki; dokonano czyszczenia rynien i koszy zlewowych; wykonano roboty budowlane w toalecie dla personelu, w magazynie chemicznym, w brudownikach grupy I oraz grupy III, w jadalni grupy III (wymiana glazury, instalacji wodno-kanalizacyjnej, malowanie ścian); dokonano wymiany wykładzin podłogowych; wykonano konserwację dachu; dokonano naprawy instalacji gazowej; wymieniono klamki, zamki oraz wykonano konserwację drzwi; uporządkowano teren przy obiekcie;
- **w budynku Żłobka nr 3 przy ul. Białowieskiej 27:** wykonano naprawę odcinka instalacji gazowej; dokonano czyszczenia rynien i koszy zlewowych; wymieniono odcinek kanalizacji; wykonano konserwację dachu; dokonano demontażu grzejnika w grupie II; naprawiono ogrodzenie; naprawiono obudowy grzejnikowe w łazienkach dzieci; wykonano naprawę ścian i sufitów wraz z poprawieniem malatury;
- **w budynku Żłobka nr 4 przy ul. Kłodnickiej 25:** wykonano konserwację dachu; naprawiono barierę schodów wewnętrznych; dokonano napraw i konserwacji ogrodzenia obiektu; wymieniono zamki i klamki oraz szyby na bezpieczne; wykonano regulacje okien PCV oraz drzwi PCV; udrożniono otwory wentylacyjne w pomieszczeniach; dokonano czyszczenia rynien i koszy zlewowych; uszczelniono rury spustowe; zamontowano wspornik montażowy w kuchni; zdemontowano kuchenkę gazową; wymieniono odcinek instalacji gazowej; dokonano przystosowania instalacji wodno-kanalizacyjnej w związku z montażem pieca konwekcyjnego;
- **w budynku Żłobka nr 5 przy ul. Dokerskiej 5:** usprawniono działanie układu klimatyzacji; wykonano konserwację dachu; wykonano naprawę obudów grzejnikowych; dokonano czyszczenia rynien i koszy zlewowych; wyregulowano drzwi oraz dorobiono klucze, wymieniono zamki, klamki i wkładki do drzwi; dokonano naprawy obróbek blacharskich balustrad i krat okiennych; dokonano konserwacji antykorozyjnej rur spustowych, ogrodzenia; dokonano naprawy obróbek blacharskich przy koszach zlewowych rynien i tynku na cokołach; domontowano rurę spustową przy koszu zlewowym wiatrołapu wejściowego;
- **w budynku Żłobka nr 6 przy ul. Krowiej 1:** wymieniono wentylator wywietrznikowy; naprawiono ogrodzenie; wykonano konserwację dachu; wymieniono uszkodzone drzwi, samozamykacze oraz wykonano konserwację drzwi aluminiowych; zamontowano słupek bramy i furtki; dokonano czyszczenia rynien i koszy zlewowych; uzupełniono brakujące elementy boczne parapetów zewnętrznych; przełożono

i uzupełniono płyty chodnikowe z wyrównaniem podbudowy na wewnętrznych chodnikach i podjeździe;

- **w budynku Żłobka nr 7 przy ul. Drukarskiej 9:** naprawiono instalację gazową; wymieniono skorodowane odcinki rurociągów kanalizacji, wody zimnej, wody ciepłej, wody użytkowej i cyrkulacji wraz z wymianą uszkodzonych otulin ciepłochłonnych; dokonano czyszczenia rynien i koszy zlewowych; usunięto kratę metalową na tarasie grupy I; wykonano konserwację dachu; zamontowano kuchenkę gazową; naprawiono ogrodzenie metalowe oraz dokonano jego renowacji; usunięto graffiti (mur – część ogrodzenia); usuwano awarie instalacji sanitarnej, centralnego ogrzewania; wymieniono zamki, okno i dorobiono klucze; wypełniono szczeliny dylatacyjne płyty tarasowej; zlikwidowano przyczyny zacieków i odnowiono malaturę elewacji zewnętrznej budynku; udroźniono i zaślepiono kratki wentylacyjne; wymieniono zawory odpowietrzające na pionach instalacji c.o.;
- **w budynku Żłobka nr 9 przy ul. Wrońskiego 13d:** wykonano konserwację dachu; dokonano czyszczenia rynien i koszy zlewowych; naprawiono ogrodzenie i dokonano jego renowacji; wymieniono zamki, drzwi PCV, szybę; zaszpachlowano pęknięcia, zlikwidowano przyczynę zacieków i odnowiono malaturę elewacji zewnętrznej; zmieniono podłączenie grzejników na krzyżowe, wymieniono wodomierz c.w.u.;
- **w budynku Żłobka nr 10 przy ul. H. Brodatego 17:** wykonano konserwację dachu; wykonano naprawę rury spustowej; dokonano czyszczenia rynien i koszy zlewowych; Z dniem 10 lipca 2014 r. Wrocławski Zespół Żłobków przekazał nieruchomości do ZIM celem realizacji zadania inwestycyjnego polegającego na przebudowie i remoncie.
- **w budynku Żłobka nr 11 przy ul. Hubskiej 39:** udroźniono kanalizację, wykonano konserwację instalacji wodociągowej, wyparto kolano stopowe; wykonano naprawę rury spustowej; oczyszczono fosy; dokonano czyszczenia rynien i koszy zlewowych; wykonano konserwację dachu; wymieniono baterię zlewozmywakową; naprawiono i dokonano renowacji ogrodzenia; naprawiono parkiet w pomieszczeniach dzieci; wymieniono zamki w drzwiach, wkładki oraz dorobiono klucze; zamontowano ogrodzenie z pręseł metalowych z siatką w ramach, zabezpieczając obiekt od strony ul. Hubskiej;
- **w budynku Żłobka nr 12 przy ul. Jugosłowiańskiej 85a:** usunięto awarię instalacji kanalizacyjnej; wykonano konserwację dachu; dokonano czyszczenia rynien i koszy zlewowych; wymieniono zawory przelotowe; wymieniono zamki drzwi drewnianych, wymieniono wkładki; wymieniono szyby na bezpieczne; przeprowadzono lokalną konserwację antykorozyjną złączy instalacji wodociągowej; wykonano doszczelnienie instalacji kanalizacyjnej; wykonano konserwację antykorozyjną obróbek blacharskich, ogniomurów i zakotwiono na stałe pałąki drabiny dachowej;
- **w budynku Żłobka nr 13 przy ul. Wieczystej 107:** wykonano konserwację dachu; zamontowano kuchenkę gazową; naprawiono ogrodzenie; wykonano podejście wodno-kanalizacyjne; wykonano naprawę drzwi PCV; wymieniono zamek drzwi wózkowni, wymieniono wkładki; naprawiono osłony grzejnikowe – wymieniono osłony rattanowe; 15 przy ul. zamontowano ograniczniki okien PCV; wykonano konserwację drzwi aluminiowych; zlikwidowano przyczyny zacieków na elewacji; naprawiono rurę spustową rynny na przedsionku; wykonano konserwację wlotu rynny przedsionka; wykonano konserwację pokrycia obróbek blacharskich; uzupełniono zakotwienie pałąka drabiny włazowej na dach; oczyszczono fosy oraz wykonano obróbkę murów fos; na stałe osadzono kratki wentylacyjne stropodachu;

- **w budynku Żłobka nr 14 przy ul. Mulickiej 4c:** naprawiono wentylator; wykonano konserwację dachu; wykonano naprawę ogrodzenia; dorobiono klucze;
- **w budynku Żłobka nr Łukowej nr 37:** wymieniono elektrody kotła, czujkę zaniku fazy, uszczelniono instalację gazową; wykonano konserwację dachu; podłączono pralnicę; dorobiono klucze; naprawiono drzwi przesuwne, wyregulowano drzwi; naprawiono zamki i klamki; uzupełniono kosz na wlocie rury spustowej; uzupełniono podsypkę przy rurze spustowej rynny; dokonano czyszczenia rynien i koszy zlewowych;
- **w budynku administracji przy ul. Fabrycznej nr 15:** wymieniono automatyczny zawór redukcyjny gazu; wymieniono wentylatory łazienkowe, baterię zlewozmywaka; naprawiono system wentylacyjno-klimatyzacyjny; przeprowadzono konserwację dachu; naprawiono ogrodzenie; wykonano regulację okien, zamontowano odbojnik i naprawiono listwę drzwiową, wymieniono ościeżnicę metalową; wykonano konserwację drzwi aluminiowych; wykonano konserwację antykorozyjną rynny zadaszenia wejścia do piwnicy; usunięto awarię instalacji c.o.

W obiektach zarządzanych przez Wrocławski Zespół Żłobków ponadto zrealizowano między innymi:

- opracowano 67 kompletów dokumentacji (wniosek, opis przedmiotu zamówienia, oszacowanie wartości zamówienia) do postępowań przetargowych o zamówienie publiczne, celem realizacji zadań statutowych Zespołu;
- nadzorowano realizację umów zgodnie z upoważnieniami do przedstawicielstwa Zamawiającego w sprawach związanych z umowami zawartymi w postępowaniach przetargowych;
- przeprowadzano dezynsekcję, dezynfekcję i deratyzację;
- usuwano odpady biodegradowalne (trawa, liście, gałęzie) oraz odpady wielkogabarytowe;
- przeprowadzano przeglądy dźwigów, kotłowni;
- przeprowadzono okresową kontrolę i czyszczenie przewodów kominowych;
- przeprowadzono okresową kontrolę instalacji i urządzeń sanitarnych, gazowych, stanu technicznego obiektów;
- przeprowadzono konserwację i naprawy urządzeń zabawowych na placach zabaw-Żłobki nr: 1, 4, 5, 6, 7, 8, 9, 11, 12, 13, 14, 15;
- na bieżąco usuwano awarie zgłaszane przez administratorów obiektów.

Poziom i wykonanie usług w zakresie opieki nad dziećmi do lat 3 są wśród ich odbiorców oceniane bardzo pozytywnie. Świadczą o tym wyrażane przez rodziców opinie w rozmowach bezpośrednich z pracownikami żłobków. Potwierdzeniem jest brak skarg na działalność Wrocławskiego Zespołu Żłobków w 2014 r.

Zadania i działania jednostki, o których mowa w sprawozdaniu rocznym podjęte w 2014 r. i w latach wcześniejszych będą kontynuowane w 2015 r., w szczególności w zakresie podnoszenia kwalifikacji pracowników w celu prawidłowego wypełniania celów statutowych, oraz dostosowywania obiektów żłobkowych do standardów europejskich.

Będą kontynuowane także szkolenia kadr w zakresie miękkiego HR i mające na celu likwidację bądź obniżenie poziomu stresu u pracowników i w tym samym celu wypalenia zawodowego. Podniesienie kwalifikacji zawodowych także w szerszym zakresie a zwłaszcza merytorycznym, będzie miało ewidentny wpływ na sposób wykonywania obowiązków służbowych pracowników nad dziećmi powierzonych ich opiece. Pracownikom administracji pozwoli na prawidłowe działania w trakcie podejmowania decyzji w procesie pracy.

MŁODZIEŻOWE CENTRUM SPORTU WROCŁAW

ORGANIZACJA OGÓLNOPOLSKICH, MIĘDZYNARODOWYCH IMPREZ SPORTOWYCH PROMUJĄCYCH WROCŁAW

32. Wrocław Maratonu 14 września 2014 r. to Święto Wrocławskiego Sportu. Na mecie biegu stanęło 3 842 zawodników w tym 563 kobiet i 3 279 mężczyzn z 10 państw świata w tym m.in. Wielka Brytania, Kania, Niemcy, Czechy, Węgry, Irlandia, Białoruś, Szwajcaria, Litwa, Francja.

W biegu licznie uczestniczyli Dolnoślązacy **1 689 osoby** w tym z wrocławian **937 osób**.

W ramach 32. Wrocław Maratonu odbywały się:

- Mistrzostwa Polski Nauczycieli, w którym startowało 217 osób w tym 73 kobiety i 144 mężczyzn,
- Mistrzostwa Polski Solidarności, w którym startowało 74 osób w tym 5 kobiety i 69 mężczyzn.
- Na wózkach inwalidzkich startowało 23 zawodników, w tym 3 kobiety.
- Imprezy towarzyszące jak podczas 32. Wrocław Maraton;
 - Sztafeta maratońska „Biegnij po nadzieję” - jak ubiegłym roku, bardzo ważnym elementem maratonu była akcja charytatywna mająca na celu pomoc małym pacjentom prof. Alicji Chywickiej. Podczas akcji zebrano kilkanaście tysięcy złotych na budowę nowej kliniki „Przylądek Nadziei” dla dzieci;
 - Bieg Rodzinny „Mila Olimpijska” - impreza ma już swoje grono sympatyków. Biegają i młodzi, i starsi w biegu wzięło udział 2 991 uczestników w tym;
 - kobiet 1 607 osób tj. 53,567 %;
 - mężczyzn 1 393 osób tj. 46,43 %;
 - w tym dzieci i młodzież do 18 roku życia 1 325 tj. 43,833 %;
 - Targi EXPO – uczestniczyło 12 wystawców na 18 stoiskach wystawienniczych z różnorodną gamą towarów, z przewagą ofert na sprzęt sportowy dla biegaczy;
 - Festyn „Rodzina z Maratończykiem” - uczestniczyło kilkaset dzieci, które mogły wykazać się zarówno aktywnością sportową jak i aktywnością twórczą biorąc udział w proponowanych przez organizatorów konkursach, grach i zabawach.

Nocny Wrocław Półmaraton – 14 czerwca 2014 r.

- Na mecie biegu stanęło 4 972 zawodników w tym 1 147 kobiet i 3 825 mężczyzn z 16 państw świata w tym m.in. Kania, Niemcy, Czechy, Wielka Brytania, Węgry, Kanada, Hiszpania, Irlandia, Ukraina, Etiopia, Norwegia, Francja, Białoruś, Szwajcaria, Słowacja, Litwa.
- W biegu licznie uczestniczyli Dolnoślązacy 2 423 osoby w tym z wrocławian 1 921 osób.

Realizacja Programów Młodzieżowego Centrum Sportu Wrocław

Trener Miejski

W Programie „Trener Miejski” pracuje obecnie 70 trenerów i instruktorów, którzy prowadzą zajęcia sportowe dla 20 klubów sportowych w 21 dyscyplinach sportu w kategoriach wiekowych od dziecka do juniora.

Stałym szkoleniem sportowym w 2014 r. objęto 1 207 w różnych dyscyplinach sportu. Trenerzy i instruktorzy sportu zatrudnieni w MCS dla Miasta Wrocławia zdobyli w Ogólnopolskim Współzawodnictwie Sportowym Dzieci i Młodzieży prowadzonym przez Ministerstwo Sportu. Trenerzy zatrudnieni w MCS prowadzą również obozy sportowe, w których uczestniczą dzieci z naszego miasta;

- *„ZIMA 2014 okres ferii” - bierz udział 32 trenerów zabierając ze sobą 416 uczestników obozów sportowych.*
- *„LATO 2014 wakacje letnie” - bierz udział 41 trenerów zabierając ze sobą 736 uczestników obozów sportowych.*

"Cały Wrocław Biega" w tym „I Ty Możesz Zostać Maratończykiem”

Założenia i cele programu „Cały Wrocław Biega” i „I Ty Możesz Zostać Maratończykiem” Program „Cały Wrocław Biega” ma na celu stworzenie szerokiej oferty systemu treningowego dla jak największej grupy wrocławskich biegaczy. Projekt, z jednej strony będzie integrował wrocławskie środowiska biegowe, a z drugiej strony stwarzał możliwość rozpoczęcia przygody z bieganiem. W założeniu program ma funkcjonować na trzech płaszczyznach: treningu biegowego, edukacyjnej i zdrowotnej. Tak rozumiany system będzie obejmował zarówno tych, którzy już biegają, jak i tych, którzy dopiero zamierzają rozpocząć przygodę z bieganiem.

Program „I Ty możesz zostać maratończykiem” - organizacyjne założenia programu

- czas trwania programu - 26 tygodni, tj. od 23 marca do 14 września 2014 r.
- uczestnik programu „I Ty możesz zostać maratończykiem” musi mieć ukończone 18 lat i uczestniczyło ponad 250 osób.
- Spotkania uczestników:
 - marzec - raz w tygodniu - niedziela godz. 9.00–12.00;
 - kwiecień-wrzesień - niedziela godz. 9.00-13.00 i wtorek godz.18.00–20.30,.

„Akademia Maratonu”

Akademia Wrocław Maratonu jest to projekt naukowo-badawczy skierowany do wszystkich miłośników biegania - zarówno profesjonalistów, jak i amatorów. "Akademia Maratonu" będzie realizowana we współpracy z Akademią Wychowania Fizycznego we Wrocławiu, Wojewódzką Przychodnią Sportowo-Lekarską, a także z wybranymi instytucjami naukowo- dydaktycznymi.

Wykłady

Coraz popularniejsze w środowisku biegaczy stają się badania wydolnościowe. Warto jednak pamiętać, że nie zawsze intensywne treningi są gwarantem osiągnięcia wymarzonych efektów. Należy odpowiednio zaplanować codzienne działania, aby móc cieszyć się dobrą formą, nie narażać się na kontuzje i przeciążenia organizmu. Uczestnicy naszego programu biegowego będą mogli skorzystać z badań wydolności tlenowej i beztlenowej w Katedrze Fizjologii i Biochemii AWF. Usługa taka będzie komercyjna, jednak nasi uczestnicy będą mogli liczyć na zniżki. Ci, którzy poddadzą się badaniom muszą wyrazić zgodę na wykorzystanie wyników w celach badawczych. Współpraca wyższych uczelni - Uniwersytetu Medycznego we Wrocławiu, Akademii Wychowania Fizycznego we Wrocławiu oraz Akademii Wychowania Fizycznego w Gdańsku zaowocowała projektem naukowym w ramach 32. Wrocław Maratonu.

Cykl wykładów

- 6 kwietnia 2014 r. godz. 8.00 - prof. dr hab. Jan Chmura – Reakcje fizjologiczne organizmu podczas biegu maratońskiego.
- 4 maja 2014 r. godz. 8.00 - prof. dr hab. Alicja Chybicka – Obserwacje po przebiegnięciu pierwszego biegu maratońskiego.
- 1 czerwca 2014 r. godz. 8.00 - prof.dr hab. Piotr Ponikowski – Zmiany kardiologiczne w czasie biegu maratońskiego.
- 6 lipca 2014 r. godz. 8.00 - prof. dr hab. - Jadwiga Biernat – Stan odżywiania, a stan zdrowia.
- 7 września 2014 r. godz. 8.00 - prof. dr hab. Jan Chmura – Jak przebiec maraton.

Badania lekarskie

Zeszłoroczny wypadek podczas warszawskiego maratonu sprawił, że nie milkną rozmowy na temat różnych badań, które mogą sprawdzić nasze możliwości i predyspozycje do uprawiania sportu. Jedną z form takich badań są badania kontrolne, które adresowane są przede wszystkim do uprawiających sporty wytrzymałościowe. Dlatego dla uczestników "Cały Wrocław Biega" został przygotowany pakiet badań w Międzywojewódzkiej

Przychodni Sportowo-Lekarskiej na Stadionie Olimpijskim: elektrokardiogram, laboratoryjne, ocena lekarska;

- uczestnicy programu będą zobowiązani przeprowadzić badania w przychodni sportowo-lekarskiej,
- Młodzieżowe Centrum Sportu Wrocław wraz z Międzywojewódzką Przychodnią Sportowo-Lekarską na Stadionie Olimpijskim umożliwi wykonanie badania w poradni od poniedziałku do soboty w godzinach pracy Przychodni;
- uczestnicy 2. Nocnego Wrocław Półmaratonu i 32. Wrocław Maratonu będą mogli wykonać badania przed zawodami:
 - 13 czerwca (piątek) i 14 czerwca (sobota) w godzinach od 10.00 do 16.00;
 - 12 – 13 września (piątek) i 13 września (sobota) w godzinach od 10.00 do 16.00;
 - badania wskażą, czy uczestnicy nie mają przeciwwskazań do uprawiania biegania, zawierać będą wyniki badań: morfologię krwi, EKG wraz z opisem oraz interpretację lekarza medycyny sportowej;
 - koszt wymienionych powyżej badań to 60 zł.

Badania wydolnościowe

Coraz popularniejsze w środowisku biegaczy stają się badania wydolnościowe. Warto jednak pamiętać, że nie zawsze intensywne treningi są gwarantem osiągnięcia wymarzonych efektów. Należy odpowiednio zaplanować codzienne działania, aby móc cieszyć się dobrą formą, nie narażać się na kontuzje i przeciążenia organizmu. Uczestnicy naszego programu biegowego będą mogli skorzystać z badań wydolności tlenowej i beztlenowej w Katedrze Fizjologii i Biochemii AWF. Usługa taka będzie komercyjna, jednak nasi uczestnicy będą mogli liczyć na zniżki. Ci, którzy poddadzą się badaniom muszą wyrazić zgodę na wykorzystanie wyników w celach badawczych.

Partnerzy, sponsorzy, patroni medialni programu

W 2014 r. program „I Ty możesz zostać maratończykiem” zyskał partnera FORTUM. Partnerstwo zakładało wspieranie się nawzajem w akcjach równocześnie prowadzonych przez MCS Wrocław programu „I Ty możesz zostać maratończykiem” a przez Fortum programu „Honorowy Dawca Energii Fortum”, które promowały bieganie, jako środek do realizacji celu oraz trwały w tym samym okresie.

Celem ITMZM, jest wytrenowania organizmu do przebiegnięcia 32. Wrocław Maraton natomiast w HDEF przebiegnięcia jak największej ilości kilometrów. W rywalizacji brały 5 miasta w Polsce o wyższą kwotę, która zostanie przekazana na cele charytatywne związane z potrzebami na rzecz dzieci Miasta Wrocławia. Uczestnicy programu „I Ty możesz zostać maratończykiem 2014” zajęli trzecie miejsce i przekazali na rzecz dzieci trudnych objętych opieką przez Stowarzyszenie Biegnij po nadzieję kwotę 20 000 zł.

ORGANIZACJA MŁODZIEŻOWYCH IMPREZ SPORTOWYCH

7. Wrocławski Olimpiada Młodzieży organizowana wspólnie z Dolnośląskimi Związkami Sportowymi. W Olimpiadzie uczestniczyło 3 776 młodych wrocławskich sportowców rywalizujących od 10 maja do 19 czerwca w 25 dyscyplinach sportowych na wszystkich arenach naszego miasta. Głównym celem tej masowej imprezy jest ocena pracy klubów posiadających certyfikat Młodzieżowych Centrum Sportu bądź realizujących Program Grup Szkolenia Podstawowego. Poprzez udział młodych wrocławian uprawiających sport w formie wyczynowej w WOM udało się zaszczepić w nich ideę olimpijską, podnieść poziom ich wyszkolenia sportowego umożliwiającego przejście do grup o wyższym poziomie. Dla trenerów realizujących Program MCS Wrocław „Trener Klubowy „ Wrocławski Olimpiada Młodzieży jest znakomitym narzędziem do oceny efektywności szkolenia i wychowywania. Optymistycznym jest fakt, że liczba uczestników WOM, co roku zwiększa się (np. w 2013 r. startowało 3 535 zawodników), co nastraja bardzo optymistycznie na przyszłe lata.

Zimowy Młodzieżowy Turniej Piłkarski. W tym największym na Dolnym Śląsku turnieju organizowanym w okresie ferii zimowych wzięły udział 46 drużyny (430 zawodników). Co roku w turnieju, który jest znakomitą możliwością spędzenia w aktywny sposób ferii zimowych przez chłopców, którzy z różnych względów nie wyjechali na obozy startuje od 40 do 50 drużyn. Dla organizatorów półkolonii jest to kolejna, bardzo atrakcyjna propozycja do opracowania programu zajęć. Turniej rozgrywany jest w formule „Open”: mogą w nim startować zarówno chłopcy uprawiający piłkę nożną w klubach jak i klasyczni amatorzy.

2. Wakacyjny Młodzieżowy Międzynarodowy Turniej Piłkarski „Wrocław Trophy 2014” organizowany we współpracy z Fundacją Euro-Sportring i AWF Wrocław na Stadionie Olimpijskim w dniach 4–6 lipiec 2014 r. „Wrocław Trophy 2013” to największy czasie wakacji letnich w Polsce turniej z udziałem ponad 2 000 zawodników (107 drużyn) z 10 państw z całej Europy. Oprócz wspaniałej sportowej zabawy zawodnicy mogli zapoznać się z historią i zabytkami Wrocławia uczestnicząc w atrakcyjnym otwarciu Turnieju przeprowadzonym w przepięknej, nocnej atmosferze na wrocławskim rynku. Turniej przeznaczony dla klubów sportowych.

Współorganizacja festynów – MCS od początku swojego istnienia wspiera inne podmioty organizujące imprezy sportowo-rekreacyjne dla mieszkańców Wrocławia. W 2014 r. przeprowadziliśmy część sportowo-rekreacyjną takich imprez jak: Festyn 30-lecia Szkoły Podstawowej nr 61 na osiedlu Oporów, Festyn „Moto Krew” na Stadionie Olimpijskim, Piknik Pracowników Służby Zdrowia na Torze Wyścigów Konnych, Święto Ulicy Świdnickiej, w których udział wzięło kilka tysięcy wrocławian.

Praktyki studenckie – MCS miał istotny wkład w procesie edukacji 32 studentów Akademii Wychowania Fizycznego we Wrocławiu. Studenci podczas swoich praktyk uczestniczyli w opracowywaniu programów i bezpośrednio uczestniczyli w organizacji festynów rekreacyjnych wspomagali przy organizacji imprez sportowych MCS jak 32. Wrocław Maraton, 2. Nocny Wrocław Maraton czy 7. Wrocławska Olimpiada Młodzieży. Praktyki odbywały się w okresie od 1 maja do 30 września 2014 r. Umowa o współpracy MCS Wrocław i AWF Wrocław jest kontynuowana od wielu lat gdyż są bardzo korzystne zarówno dla studentów jak i naszej jednostki. Współpracujemy także z Dolnośląską Federacją Sportu przy realizacji Programu Kapitał Ludzki „Dolnośląscy Sportowcy Na Rynek Pracy,.. Przez okres 4 miesięcy 8 młodych wrocławskich sportowców miało możliwość nabyć doświadczenia przy organizacji imprez sportowych.

„POLSKA BIEGA 2014” - w maja 2014 r. o godzinie 9.00 na terenie Stadionu Olimpijskiego wystartowała kolejna już edycja biegu. Zorganizowana ogólnopolska akcja biegania „Polska biega” ma charakter rekreacyjny. Bieg odbył się na dystansie około 4 000 metrów, w którym wystartowało 164 osoby.

IV Piknik Olimpijski Wrocławia i Dolnego Śląska dla mieszkańców Wrocławia na Wrocławskim Torze Wyścigów Konnych na Partynicach zorganizowano na Partynice. Trenerzy MCS wraz z zawodnikami zorganizowali pokaz swoich umiejętności, które zdobywają podczas zajęć treningowych oraz sprzętu sportowego. Ponadto został zorganizowany ogródek rekreacyjny i bieg na orientację dla rodzin z dziećmi.

Grand Prix ścieżek Biegowych 2014 r. – uczestniczyło ponad 200 osób.

Organizator programu "Cały Wrocław Biega" zapraszał całe rodziny do wspólnego biegania. Uczestnikiem biegu na warunkach określonych w regulaminie, może zostać każda osoba fizyczna, bez względu na wiek i płeć, która dokonała zgłoszenia do Biegu.

Cel i założenia:

- Upowszechnianie i popularyzacja biegania, jako najprostszej formy aktywności ruchowej.
- Rozbudzenie zapału wśród mieszkańców Dolnego Śląska do czynnego spędzenia czasu wolnego.

- Promocja 32. Wrocław Maratonu i 2. Nocnego Wrocław Półmaratonu.
- Promocja miasta Wrocławia w Polsce.
- Termin, miejsce, trasa i dystans:
 - Park Wschodni: w dniu 17 maja 2014 r., Trasa biegu: Ścieżka biegowa o długości 2 850 m., Dystans – 5 700 m (2 okrążenia) - nawierzchnia szutrowa.
 - Park Grabiszyński: w dniu 30 sierpnia 2014 r. - Trasa biegu: Ścieżka biegowa o długości 2 250 m., Dystans – 4 500 m (2 okrążenia) - nawierzchnia szutrowa.
 - Park Zachodni w dniu 9 listopada 2014 r. - Trasa biegu: Ścieżka biegowa o długości 1 900, Dystans – 5 700 m (3 okrążenia) - nawierzchnia szutrowa.

Półkolonia na sportowo założenia i cele - mając świadomość, że sport to ważne narzędzie wychowawcze, w naszym wykonaniu oparte było na założeniach:

W okresie 14–18 lipca 2014 r. na obiektach sportowych Młodzieżowego Centrum Sportu Wrocław odbywały się zajęcia - Klub Sportowy Szuwar Boi Team obiekt przy ul. Gwarna i Taneczny Klub Sportowy Stardance na hali sportowej ul. Poznańska oraz na obiektach Przystań „Pegaz” ul. Osobowicka i Centrum Sportowe Hasta la Vista” ul. Góralska 5 została zorganizowana półkolonijna w formie zajęć sportowo – rekreacyjnych dla dzieci i młodzieży, które miały możliwości uczestnictwa w zorganizowanych formach wypoczynku.

WROCLAWSKI TOR WYŚCIGÓW KONNYCH - PARTYNICE

DZIAŁALNOŚĆ WYŚCIGOWA

Wyścigi to jeden z trzech głównych priorytetów misji WTWK Partynice. W 2014 r. wrocławski tor zrobił kolejny duży krok, by stać się torem europejskim – w pełni otwartą areną zmagania zarówno dla gości z Polski, jak i z zagranicy.

W 2014 r. na wrocławskim torze ścigały się najlepsze polskie konie wyścigowe, m.in. 3-letnia klacz Greek Sphere (wybrana później Koniem Roku) oraz najwyższej sklasyfikowany wśród koni starszych Silvaner. W całym sezonie wystartowało ponad 300 koni: 163 stacjonujące na Partynicach oraz 150 z zewnątrz, w tym 50 z zagranicy. Koni dosiadali najlepsi dżokeje z Polski, Czech, Słowacji i Niemiec, po raz pierwszy do Wrocławia przyjechali dżokeje z Włoch.

We Wrocławiu, po raz pierwszy w historii, rozegrany został Oaks – druga po Derby najważniejsza gonitwa dla trzyletnich koni pełnej krwi angielskiej, jeden z pięciu klasyków. Rywalizowały w niej konie z Czech, Niemiec i Polski. Świadcami tego bezprecedensowego wydarzenia była rekordowa liczba 13 000 widzów, poprzedni rekord wynosił 12 000 podczas Lotto Wielkiej Wrocławskiej w 2013 r. W trakcie całego sezonu 2014 wrocławskie gonitwy obejrzało ponad 100 000 widzów, rok wcześniej – 65 000 (wzrost o ponad 50%). Konie trenowane na Partynicach próbowały swoich sił na zagranicznych torach. Najbardziej spektakularny sukces odniósł Spring trenera Roberta Świątka, który sprawił ogromną sensację, wygrywając w znakomitym stylu wyścig w Pardubicach, czeskiej stolicy gonitw przeszkodowych. Kontynuowano międzynarodową współpracę z czeskimi torami Kolesa i Pardubice. Nawiązano kontakty z torami wyścigowymi w Niemczech (Monachium, Krefeld, Bad Doberan), a także w Anglii (York) i Szwajcarii (St. Moritz).

WYŚCIGI

	2010	2011	2012	2013	2014
mitynги	15	16	13	15	17
gonitwy	118	118	103	105	119
	2010	2011	2012	2013	2014
pula nagród	0 zł	0 zł	300 000 zł	1 300 000 zł	1 900 000 zł

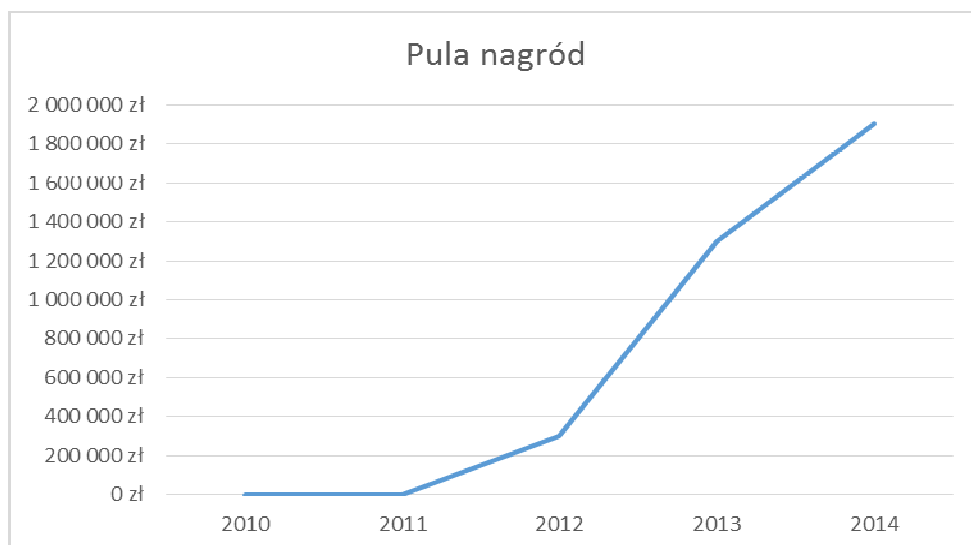

Podstawą partynickich wyścigów są konie pełnej krwi angielskiej, które w 2013 r. dzięki staraniom Dolnośląskiego Towarzystwa Wyścigów Konnych – Partynice zastąpiły we Wrocławiu konie półkrwi jako główna rasa wyścigowa. W 2014 r. zanotowano kolejny wzrost liczby koni pełnej krwi angielskiej trenowanych na Partynicach, z 82 do 104 (25 %).

Na WTWK Partynice prowadzony był stacjonarny trening koni pełnej krwi angielskiej (2-letnich, 3-letnich, 4-letnich i starszych) oraz koni arabskich czystej krwi (3-letnich, 4-letnich i starszych); do sezonu przygotowywały się 163 konie: 104 pełnej krwi angielskiej i 59 arabskich czystej krwi.

Konie w treningu na Partynicach

	2010	2011	2012	2013	2014
pełna krew angielska	0	0	36	82	104
czysta krew arabska	58	36	52	43	59
półkrew	89	80	68	0	0

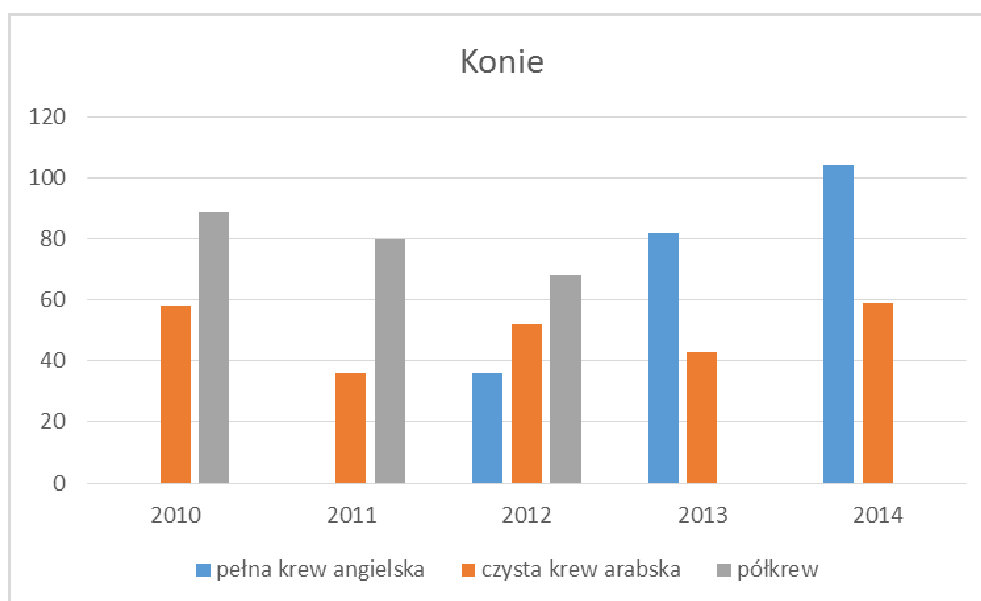

Na WTKW Partynice organizowane były gonitwy dla koni pełnej krwi angielskiej (płaskie, płotowe i przeszkodowe), dla koni arabskich czystej krwi, a także dla kłusaków francuskich. Liczba gonitw dla koni pełnej krwi angielskiej wzrosła z 58 do 69 (20 %).

Sezon wyścigowy 2014 rozpoczął się 27 kwietnia, a zakończył 25 października. Obejmował 17 dni wyścigowych, podczas których rozegrano 119 gonitw, z tego:

- 67 gonitw płaskich dla koni pełnej krwi angielskiej (w tym cztery międzynarodowe najwyższej kat. A i jedna kat. B) oraz czystej krwi arabskiej (w tym jedna kat. B),
 - 17 międzynarodowych gonitw z płotami,
 - 14 międzynarodowych gonitw z przeszkodami,
 - 21 międzynarodowych gonitw kłusaków francuskich
- z łączną pulą nagród **1 900 000 zł**, w tym:

- Lotto Wielka Wroclawska (przeszkody) – pula nagród 175 000 zł,
- Oaks (klasyczna gonitwa płaska) – pula nagród 105 000 zł,
- Wielka Partynicka (płoty) – pula nagród 105 000 zł,
- Nagroda Prezydenta Miasta Wrocławia (gonitwa płaska) – pula nagród 87 500 zł,
- Nagroda Konstelacji (gonitwa płaska) – pula nagród 87 500 zł,
- Nagroda Marszałka Województwa Dolnośląskiego (przeszkody) – pula nagród 70 000 zł,
- Nagroda Rutena (gonitwa płaska) – pula nagród 45 000 zł,
- Milla – Nagroda Przewodniczącej Sejmiku Dolnośląskiego – pula nagród 35 000 zł.

Łącznie pula nagród w sezonie 2014 wyniosła 1 900 000 zł i w porównaniu z sezonem 2013 (1 300 000 zł) była wyższa o 46 %.

Gonitwy

	2010	2011	2012	2013	2014
pełna krew angielska	0	0	14	58	69
czysta krew arabska	44	45	37	23	29
półkrew	55	59	40	0	0
kłusaki francuskie	19	14	12	24	21

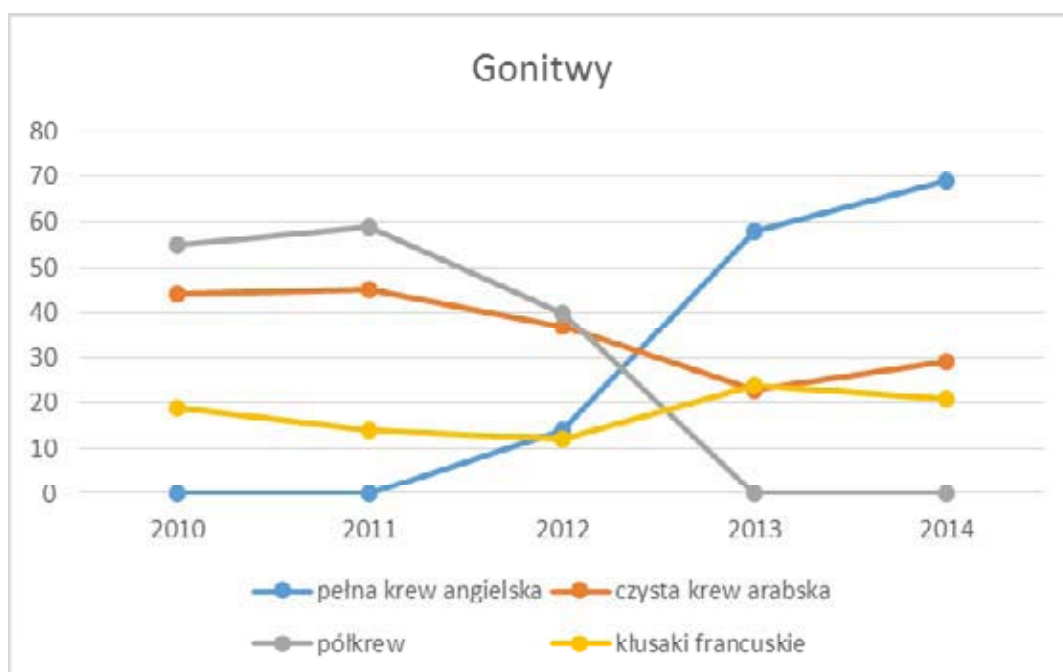

DZIAŁALNOŚĆ REKREACYJNA

Oferta Działu Rekreacji Jeździeckiej w 2014 r. została znacznie rozszerzona w porównaniu do lat ubiegłych. Celem wdrożenia Misji WTWK Partynice, którą jest zbudowanie profesjonalnej, bezpiecznej i powszechnie dostępnej rekreacji jeździeckiej, zostały podjęte działania związane z doбором odpowiedniej stawki bezpiecznych koni dedykowanych dla jeźdźców różnych grup wiekowych.

Konie starsze oraz chore, nienadające się do pracy w rekreacji (łącznie 7 koni), przeszły na zasłużoną „końską emeryturę”. Zakupiono osiem nowych koni, z czego siedem to konie ras małych – stanowiące podstawę rozbudowy oferty kierowanej głównie do dzieci i młodzieży w wieku szkolnym i przedszkolnym.

Dużym zainteresowaniem mieszkańców Wrocławia cieszyła się nowa oferta przygotowana dla najmłodszych dzieci w wieku 3-6 lat. W kolejnych latach planowany jest zakup dodatkowej stawki małych koni dedykowanych właśnie do pracy z dziećmi, celem dalszego poszerzenia oferty, m.in. wprowadzenia zajęć wychowania fizycznego z jazdy konnej dla szkół podstawowych. W okresie wakacyjnym 256 dzieci wzięło udział sześciu turnusach letnich półkolonii z jazdą konną. Z uwagi na bardzo duże zainteresowanie, w kolejnym roku planowane jest zwiększenie ilości turnusów półkolonii dla dzieci.

Liczba koni rekreacyjnych w roku jest zmienna, zależna głównie od stanu zdrowia koni oraz zapotrzebowania w danym sezonie. Na koniec roku 2014 w rekreacji pracowało 35 koni, z czego 17 to konie małe. Część koni jest własnością WTWK Partynice, część została użyczona.

Znacznie wzrosło efektywne wykorzystanie koni. Na koniec 2014 r. konie biorące regularny udział w zajęciach rekreacji, średnio 25 koni, stanowiły aż 70 % całej stawki 35 koni. We wrześniu 2013 r. na 15 koni tylko sześć było zdolnych do pracy, a ich wykorzystanie stanowiło zaledwie 40 %. W stawce koni na koniec 2014 r. uwzględniono trzy mniejsze kuce szetlandzkie, które jeszcze nie są wykorzystywane do pracy w siodle, stanowią dodatkową atrakcję dla dzieci i pełnią funkcję „maskotki” partynickiej rekreacji. Celem podniesienia standardów jakości szkolenia oraz bezpieczeństwa został zakupiony nowy sprzęt jeździecki dla 15 koni. Komfortowe zarówno dla końskich grzbietów, jak i dla uczestników zajęć jazdy konnej, indywidualnie dopasowane siodła, stanowią podstawę utrzymania właściwej pracy mięśni grzbietu unoszących rozpoczynającego naukę niewprawnego jeźdźca.

Zestawienie dochodów i ilości przeprowadzonych zajęć rekreacyjnych

Rok	Liczba koni do rekreacji	Jazdy w zastępie konnym – liczba zajęć	Jazda na lonży – liczba zajęć	Jazda konna dla studentów – liczba godzin	Liczba dni półkolonii	Liczba dzieci na półkolonii	Dochód za jazdy konne wraz z półkoloniami
2010	b.d.	b.d.	b.d.	b.d.	b.d.	b.d.	212 086 zł
2011	15	686	882	90	30	240	246 203 zł
2012	17	784	882	90	10	118	178 346 zł
2013	15	980	1 078	90	20	140	184 246 zł
2014	35	2736	3 582	210	30	256	310 462 zł

Nauka i doskonalenie jazdy konnej

Nauka jazdy konnej dla dzieci i dorosłych na WTKW Partynice prowadzona jest w ciągu całego roku. Kryte ujeżdżalnie, zadaszony lonżownik, zewnętrzny plac treningowy, czworoboki oraz tereny zielone umożliwiają kontynuowanie nauki bez przerw w okresie jesienno-zimowym. Na koniec 2014 r. partynickie konie i instruktorzy jazdy konnej gotowi już byli przyjąć 350 osób tygodniowo na zajęcia rekreacyjne oraz 150 na zajęcia programu „szkoła w mieście” dla szkół i przedszkoli, co w skali miesiąca daje 2 000 osób odwiedzających partynickie stajnie. Ilość przeprowadzonych zajęć z jazdy konnej w 2014 r. wzrosła ponad trzykrotnie w stosunku do średnich danych z lat ubiegłych.

Oferowane przez WTKW Partynice zajęcia rekreacyjne i edukacyjne

- Lekcja szkolna z wiedzy o koniach połączona z przejażdżką na kucyku (45 minut).
- Indywidualne zajęcia dla najmłodszych dzieci od 3. roku życia (20 minut).
- Nauka jazdy konnej na lonży dla dzieci od 7. roku życia (30 minut).
- Jazda konna w zastępie małych koni (45 minut).
- Jazda konna o profilu sportowym w zastępie małych koni (45 minut).
- Jazda konna w zastępie dużych koni (45 minut).
- Trening doszkalający (45 minut).

Zajęcia dla studentów

Prowadzona jest współpraca z Uniwersytetem Wrocławskim oraz Uniwersytetem Ekonomicznym we Wrocławiu polegająca na prowadzeniu nauki jazdy konnej w ramach zajęć wychowania fizycznego. Studenci uczestniczący w zajęciach mają możliwość startu w zawodach ligi międzyuczelnianej oraz w Akademickich Mistrzostwach Polski. Studenci Uniwersytetu Przyrodniczego oraz Wyższej Szkoły Psychologii Społecznej we Wrocławiu uczestniczyli w zajęciach z wiedzy o koniach.

Hipoterapia

Zajęcia z hipoterapii prowadzone są od 1999 r. Na Partynicach działa Stowarzyszenie Pomocy Dzieciom i Młodzieży Niepełnosprawnej „Pegaz” wspomagające te zajęcia. Hipoterapia prowadzona jest przez terapeutów z PPM „Otto-Prodent”. Choć firma chlubi się tym, że od 2001 r. jest członkiem Polskiego Towarzystwa Hipoterapeutycznego, w opinii kierownictwa WTKW nie spełnia standardów nowoczesnej hipoterapii. W 2015 r. nastąpi w tym zakresie zmiana, której celem jest stworzenie na Partynicach ośrodka hipoterapeutycznego o ogólnopolskiej renomie.

Bieg św. Huberta

Tradycyjnie zamykający sezon wyścigowo-jeździecki. Tegoroczny połączono z zamknięciem sezonu wyścigowego 25 października 2014 r. Odbył się lis „szukany” dla mniej wytrawnych jeźdźców oraz skakany dla zaawansowanych. Po raz drugi zorganizowano próbę bicia rekordu szybkości konia na torze, pomiar dokonywany był za pomocą fotokomórki. Imprezę zakończył pojedynek koni pełnej krwi angielskiej Brego i Dizzney.

IV Piknik Olimpijski Wrocławia i Dolnego Śląska

Zorganizowany wspólnie z Regionalną Radą Olimpijską i Młodzieżowym Centrum Sportu 22 czerwca 2014 r. Zaprezentowano wiele dyscyplin sportowych m.in. gimnastykę sportową, akrobatykę, szermierkę, boks. Odbędzie się kolejna edycja Biegu Śladem Konia. Całe rodziny brały udział w Biegu na orientację, ogródku sprawnościowym. Prezentowano sprzęt pływający, zimowy. Piknikowi towarzyszył kiermasz zdrowej żywności. Piknik zakończył festyn Rady Osiedla Krzyki-Partynice.

Korowód Nadziei

Konie z rekreacji partynickiej brały udział w paradzie wspierającej Fundację Na Ratunek Dzieciom z Chorobą Nowotworową, która odbyła się 30 sierpnia 2014 r. w Rynku.

Imprezy z psami

Fundacja Wzajemnej Pomocy Ludzi i Zwierząt AUDIATUR zorganizowała imprezę z psami pt. III Bieg na Orientację z Psem, w którym uczestniczyły 82 pary.

Szkoła w mieście

W 2014 r. WTWK Partynice był partnerem projektu dostępnego dla przedszkoli, szkół podstawowych, gimnazjów i szkół terapeutycznych. Dzieci odwiedzające Partynice w ramach tego projektu uczestniczyły w bezpłatnych zajęciach z psami i końmi, zwiedzały stajnie, w których poznawały codzienne życie koni.

DZIAŁALNOŚĆ SZKOLENIOWA

W 2014 r. na terenie WTWK gościło wielu znakomitych trenerów jeździectwa. Oferta szkoleń skierowana była nie tylko do instruktorów i zawodników, ale również do uczestników rekreacji, hodowców i właścicieli koni. Działania podjęte w 2014 r. miały na celu stworzenie podstaw dla rozwoju profesjonalnego centrum szkoleniowego. Pierwszy raz oprócz tradycyjnych kursów doskonalenia techniki jazdy konnej wprowadzono szkolenia z nowoczesnych metod pracy z końmi nurtu behawiorystycznego oraz szkolenia podnoszące ogólną świadomość jeźdźców.

Przeprowadzone szkolenia:

- Dwa szkolenia jeździeckie z Hubertem Szaszkiwiczem, wybitnym szkoleniowcem (srebrny medalista Mistrzostw Polski z 1979 r., były trener kadry narodowej w skokach);
- Szkolenie ujeżdżeniowe z Wojciechem Markowskim (oficjalny sędzia na 5-gwiazdkowych zawodach w dyscyplinie ujeżdżenia, delegat techniczny FEI podczas Olimpiady w Londynie w 2012 r.);
- Szkolenie dla instruktorów rekreacji ruchowej „Jak nie zabijać talentów jeździeckich u dzieci” prowadzone przez trenerów jeździectwa: Krzysztofa Skorupskiego (dr n. wet. specjalizujący się w problemach psychologii treningu koni, trener jeździectwa) i Jerzego Krukowskiego (zawodnik, trener, Mistrz Polski w WKKW, członek kadry narodowej);
- Szkolenie kandydatów na instruktorów sportu prowadzone przez licencjonowanych szkoleniowców Polskiego Związku Jeździeckiego (Andrzej Szmyrka, Małgorzata Brodziak, Beata Szuber, Piotr Krysmán);
- Obóz jeździecki szkoły MGY Horsemanship węgierskiego trenera Gyuli Mesarosza (behawiorysta, trener naturalnych metod szkolenia koni zajmujący się szczególnie trudnymi przypadkami niebezpiecznych koni, sędzia, były zawodnik węgierskiej kadry w WKKW);
- Jeździecki Park Habitacyjny Wojtka Ginko. Szkolenie mające na celu poprawę bezpieczeństwa jeźdźcy, lepsze przygotowanie konia do sportu i rekreacji. Nauka budowania odwagi konia, ograniczania reakcji ucieczki;
- Wczesne szkolenie źrebiąt zespołu trenerów źrebiąt Foal Team. Kurs dla weterynarzy i hodowców koni dot. bezpiecznych technik wczesnego szkolenia źrebiąt w pierwszych godzinach życia;
- Happy Horse Massage – Paulina Puchała. Szkolenie dot. fizjoterapii i masażu koni prowadzone przez autorkę książki „Masaż receptą na zdrowie”;
- Sawka & Mann – innowacyjne szkolenie dla ludzi biznesu. Coaching poprzez pracę z końmi.

DZIAŁALNOŚĆ SPORTOWA

WTWK Partynice posiada certyfikat I klasy Ośrodka Jeździeckiego Polskiego Związku Jeździeckiego. W 2014 r. organizacją imprez sportowych zajmowały się kluby jeździeckie, które zadeklarowały chęć organizowania zawodów konnych na WTWK Partynice. Rozegrano **24 imprezy sportowe**, z czego 22 było imprezami halowymi.

Najważniejsze imprezy sportowe:

- Hipponalia zawody w skokach przez przeszkody;
- I Mistrzostwa Kraju w Jeździe Bez Ogłowia;
- Wrocławskie Olimpiady Młodzieży w ujeżdżeniu i skokach przez przeszkody;
- Mistrzostwa Polski w jeździe western.

UTRZYMANIE I ROZBUDOWA POSIADANEJ BAZY

Inwestycje:

- Zakup plastikowego kanatu odgradzającego tor wyścigowy płaski od toru płotowego 2 200 mb.
- Rozbudowa sieci światłowodowej na potrzeby realizacji transmisji telewizyjnych w Internecie i na telebimach.
- Rozbiórka budynku tzw. „Restauracji” stwarzającego zagrożenie dla ludzi i zwierząt.

Zadania wpływające na poprawę wizerunku obiektu

W 2014 r. wykonano liczne prace remontowe i malarskie (we własnym zakresie, bez konieczności zatrudniania firm zewnętrznych):

- rozebrano ciąg zdewastowanych i niezagospodarowanych komórek gospodarczych stanowiących samowolę budowlaną z lat 70,
- wykonano kapitalny remont budynku tzw. „Sędziówki” (elewacja, ściany, podłogi, instalacja),
- przed sezonem wyścigowym odświeżono Trybunę Główną oraz elewacje innych obiektów budowlanych w strefie torów wyścigowych,
- przeprowadzono remont siodlarni i szatni w stajni rekreacyjnej,
- wzdłuż wewnętrznych dróg obiektu zamontowano ozdobne słupy z tabliczkami kierunkowymi ułatwiającymi poruszanie się po terenie.

Zadania poprawiające stan bezpieczeństwa

- wykonano metalowe zabezpieczenia na instalacji grzewczej rur wodnych (zabezpieczenie przed przegryzaniem przewodów przez konie, co mogłoby spowodować porażenie prądem oraz zwarcie w instalacji),
- zamontowano przed bramą wyjazdową z toru segmenty kanatu w celu wyeliminowania nadmiernego rozpędzenia się powracających koni,
- zrobiono zabezpieczenia w postaci kłap i osłon na urządzeniach typu: gniotownik, śrutownik, piła stołowa (wykluczyło to bezpośredni kontakt pracownika z niebezpiecznymi elementami pracującego urządzenia),
- dokonano kompletnej wymiany starej instalacji elektrycznej pod trybuną boczną (garaże i zaplecze sprzętowe) oraz w budynku Kasy Warszawskiej (wyeliminowanie samozapłonów),
- zamontowano nowe wentylatory w stajniach (polepszenie wymiany powietrza i obniżenie temperatury w okresie letnim),
- podnieśliśmy i wyrównaliśmy drogę wyjazdową na tor (polepszenie komfortu jazdy konnej i zmniejszenie ryzyka uszkodzeń pęcin podczas hamowania konia przed bramą wyjazdową),
- zlikwidowano w ogrodzeniu obiektu wszystkie dziury umożliwiające wydostanie się na zewnątrz koni,
- ściągnięto niebezpieczne skarpy po obu stronach toru roboczego na odcinku 2 300 mb (wyrównanie terenu zmniejszyło zagrożenie podczas upadku jeźdźcy),
- wykonano drewniane kłapy zabezpieczające studzienki na torze wyścigowym (kłapy zasłoniły otwory mogące spowodować niebezpieczne wypadki podczas gonitw, a także chronią głowice nawadniające przed dewastacją i wpływem warunków atmosferycznych),
- przeprowadzono wiele zabiegów pielęgnacyjnych bieżni, takich jak aeracja, wertykulacja, piaskowanie, systematyczne koszenie i nawadnianie, co sprawiło, że jakość podłoża zbliżyła się do standardów europejskich, a tym samym w znacznym stopniu poprawiła warunki bezpieczeństwa podczas gonitw.

Środki przeznaczone na wydatki w ramach budżetu Wrocławskiego Toru Wyścigów Konnych – Partynice zostały przeznaczone przede wszystkim na:

- Utrzymanie budynku wraz z obsługą (zadanie WTWK/ZP01) – utrzymanie w stanie należytym 34 obiektów budowlanych i opłacenie związanych z tym stanowisk pracy, a także na obowiązkowe coroczne przeglądy techniczne budynków. Ponadto płatne ze środków przewidzianych w niniejszym zadaniu są opłaty za energię elektryczną oraz wody opadowe, zakupy paliwa, opał, telefonię, opłatę za trwały zarząd, opłaty na rzecz budżetu.
- Utrzymanie stanowisk pracy związanych z prowadzoną działalnością (zadanie WTWK/ZP02) – wydatki związane z kosztami wynagrodzeń osobowych i bezosobowych wraz z pochodnymi, PFRON.
- Prowadzenie działalności kulturalno-sportowo-rekreacyjnej (zadanie WTWK/B/01) – wydatki związane z utrzymaniem koni w pensjonacie oraz organizacją rekreacji – głównie rekreacyjnych jazd konnych, a także organizacją półkolonii letnich dla dzieci i młodzieży.
- Działalność wyścigową, organizowanie wyścigów konnych (zadanie WTWK/B/02) – wydatki dotyczące przede wszystkim treningu koni wyścigowych i organizacji 17 dni mityngowych wyścigów konnych, a także zakończenia sezonu jeździeckiego – Dolnośląskiego Hubertusa. Organizacja wyścigów to działalność statutowa jednostki.
- Zakupy inwestycyjne (zadanie INW/228) w kwocie 202 462,20 zł, w tym:
 - wydatki na zakup sprzętu komputerowego w kwocie 27 489,70 zł. W nowo powstałej jednostce nie było wystarczającej bazy sprzętowej (komputerowej) do realizacji bieżących zadań. Sprzęt komputerowy, który został przejęty przez WTWK od poprzedniej jednostki, częściowo nie nadawał się do użytkowania
 - wydatki na zakup sprzętu rolniczego – kwota 69 972,50 zł. Zakupu dokonano celem prawidłowego utrzymania bieżni wyścigowej WTWK. Koszenie oraz zbieranie skoszonej trawy pozwala na prawidłowe utrzymanie bieżni wyścigowej i podniesienie atrakcyjności rozgrywanych wyścigów
 - wydatki na zakup i montaż 20-boksowej stajni gościnnej – kwota 105 000 zł. Boksy letnie przeznaczone są na zakwaterowanie koni przyjezdnych podczas dni wyścigowych i imprez organizowanych na WTWK.
- Zakup i montaż ogrodzenia wewnętrznego i zewnętrznego na terenie WTWK Partynice (zadanie INW/274) – w kwocie 174 872,65 zł. Wykonane zostało ogrodzenie wewnętrzne toru wyścigowego, tzw. kanat, który wyznacza tor bieżni wyścigowej. Dzięki specyficznym właściwościom materiału, z którego jest wykonany, poprawia bezpieczeństwo jeźdźców i koni.
- Rozbudowa sieci światłowodowej na terenie WTWK (zadanie INW/287) – w kwocie 31 890,46 zł. Rozbudowa sieci na obiekcie WTWK umożliwia wykonanie transmisji wideo podczas dni wyścigowych na telebim oraz przekazu wideo dla spikerów, wewnętrzną komunikację pracowników i obsługi podczas mitingów.
- Wsparcie i promocja rekreacji – organizacja Pikniku Olimpijskiego (zadanie BSR/B/04). W dniu 22 czerwca 2014 r. WTWK Partynice był współorganizatorem IV Pikniku Olimpijskiego Wrocławia i Dolnego Śląska z udziałem dawnych gwiazd sportu, dolnośląskich olimpijczyków.

DOCHODY

Dochody Wrocławskiego Toru Wyścigów Konnych – Partynice w 2014 r. zostały wykonane w kwocie 2 512 266,21 zł.

Planowany budżet dochodów Wrocławskiego Toru Wyścigów Konnych Partynice po zmianach wynosił 2 470 000 zł i został zrealizowany w 99,79%, tj. na kwotę 2 464 805,19 zł.

ZAMÓWIENIA PUBLICZNE

Wrocławski Tor Wyścigów Konnych – Partynice przeprowadził w 2014 r. czternaście postępowań w trybie przetargu nieograniczonego, których wartość, za wyjątkiem jednego

postępowania, była mniejsza od kwot określonych w przepisach wydanych na podstawie art. 11 ust. 8 ustawy z dnia 29 stycznia 2004 r. Prawo zamówień publicznych.

Dziesięć postępowań z czternastu zostało zakończonych udzieleniem zamówienia. Wartość umów brutto wyniosła łącznie: **1 189 977,70 zł.**

WTWK Partynice w okresie od 1 stycznia 2014 r. do 31 grudnia 2014 r. przeprowadził trzy postępowania w trybie zamówienia z wolnej ręki. Wartość umów brutto wyniosła łącznie: **655 854,43 zł.** W okresie od 1 stycznia 2014 r. do 31 grudnia 2014 r. Wrocławski Tor Wyścigów Konnych – Partynice zawarł 15 umów cywilno-prawnych dotyczących funkcjonowania obiektu.

UMOWY

Utrzymanie i trening koni wyścigowych

W 2014 r. zostało zawartych 51 umów na utrzymanie łącznie 119 koni wyścigowych pełnej krwi angielskiej oraz 56 koni wyścigowych czystej krwi arabskiej. Wszystkie umowy przewidywały trening stacjonarny koni wyścigowych przez trenera zatrudnionego na WTKW – Partynice.

Liczba koni, na które zostały zawarte umowy z podziałem na rasy w latach 2010-2014

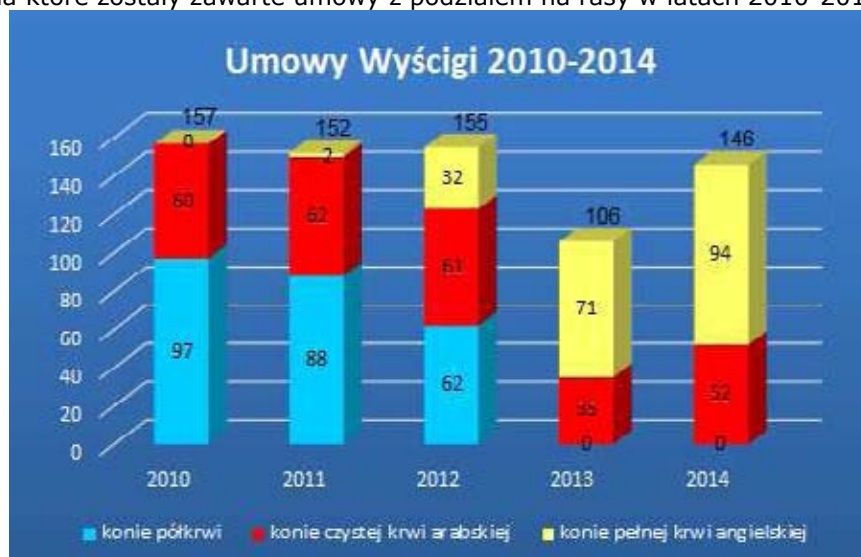

Konie rekreacyjne

Liczba koni rekreacyjnych w latach 2010-2014



WROCŁAWSKIE CENTRUM OPIEKI I WYCHOWANIA

Misją Centrum jest współpraca z rodziną i otoczeniem wychowanka w celu jego powrotu do domu rodzinnego lub znalezienie najlepszego rozwiązania dla danego dziecka w konkretnej sytuacji życiowej oraz - staranie, by dzieciom pozbawionym zainteresowania i właściwej opieki w rodzinnych domach stworzyć dom zastępczy, w którym mogą czuć się jak u siebie. Centrum zapewnia opiekę i wychowanie dzieciom i młodzieży pozbawionej całkowicie lub częściowo opieki rodzicielskiej.

Wychowankowie WCOW mieszkają w Placówce przy ul. Lekcyjnej 29 oraz w Placówkach usytuowanych w mieszkaniach na terenie Wrocławia.

Duża liczba umieszczeń w trybie interwencji skutkowało koniecznością dokonania zmian w strukturze WCOW - utworzenie w 2014 r. kolejnych Placówek z lokalizacją przy ul. Falzmana 72/1 i Kamieńskiego 253/2.

Placówka zapewniając dzieciom całodobową opiekę i wychowanie tworzy następujące grupy:

- 3 grupy socjalizacyjno-interwencyjne z siedzibą przy ul. Lekcyjnej 29, limit miejsc: 30 (każda grupa liczy 10 wychowanków);
- grupę autonomiczną w Placówce nr 2 z siedzibą przy ul. Poleskiej 15/31, limit miejsc: 14;
- grupę autonomiczną w Placówce nr 3 z siedzibą przy ul. Kasztelańskiej 7/10, limit miejsc: 14;
- grupę autonomiczną w Placówce nr 4 z siedzibą przy ul. Kamieńskiego 253/1, limit miejsc: 14;
- grupę autonomiczną w Placówce nr 5 z siedzibą przy ul. Rogowskiej 32/1a, limit miejsc: 14.
- grupę autonomiczną w Placówce nr 6 z siedzibą przy ul. Litewskiej 72/1, limit miejsc: 14.
- grupę autonomiczną w Placówce nr 7 z siedzibą przy ul. Kamieńskiego 253/2, limit miejsc: 14.
- grupa autonomiczna w Placówce nr 8 z siedzibą przy ul. Falzmana 72/1, limit miejsc: 6.

Do grup socjalizacyjnych i interwencyjnych przyjmuje się dzieci od 2 do 13 roku życia. W uzasadnionych przypadkach (np. rodzeństwa) dopuszczalne jest przyjęcie dzieci poniżej i powyżej granic wiekowych, o których mowa w ust. 2 oraz powyżej określonych limitów. Przyjęcia, o których mowa w ust. 3, dokonuje Dyrektor w uzgodnieniu z MOPS.

Dla wychowanków umieszczonych w placówce przygotowywana jest diagnoza psychologiczno-pedagogiczna dziecka oraz diagnoza jego sytuacji rodzinnej.

W pracy z wychowankami realizowanej we WCOW nadrzędnym celem było zaspokajanie codziennych potrzeb opiekuńczych wychowanków, wspomaganie wszechstronnego rozwoju podopiecznych ze szczególnym uwzględnieniem sfery intelektualnej, emocjonalnej, społecznej, fizycznej i moralnej.

W trosce o prawidłowy rozwój intelektualny dzieci wychowawcy i pedagodzy w szczególności skupili się na nadrabianiu zaległości szkolnych poprzez:

- pomoc w odrabianiu zadań domowych;
- prowadzenie zajęć korekcyjno – kompensacyjnych dla dzieci z trudnościami w nauce;
- zaangażowanie wolontariuszy w charakterze korepetytorów;
- prowadzenie tzw. „nauki własnej”.

Poza nadrabianiem zaległości, wychowawcy motywowali podopiecznych do systematycznej nauki. W ramach zagospodarowania czasu wolnego wychowankowie byli

zachęceni do czytania książek i oglądania programów edukacyjnych. Dzieci uczestniczyły w wyjściach do instytucji kulturalnych, m.in. kina, teatru.

Dbając o rozwój emocjonalny dzieci pracownicy WCOW stwarzali swoim podopiecznym domową atmosferę, dbali o Ich poczucie bezpieczeństwa i akceptacji. W relacjach z dziećmi szczególną uwagę zwracano na podnoszenie poczucia własnej wartości, umiejętność budowania pozytywnych relacji. W kontakcie indywidualnym i terapeutycznym stwarzano dzieciom możliwość nauki kontrolowanych sposobów odreagowania napięcia emocjonalnego, udzielano wsparcia i porad w trudnych sytuacjach.

Zajęcia prowadzone w grupie/powtarzające się okresowo/rodzaj zajęć, formy i metody, cele zajęć

Rodzaj zajęć	Formy i metody	Cel zajęć
Zajęcia terapeutyczne	Zajęcia indywidualne i grupowe prowadzone przez specjalistów	Rozładowanie napięć i negatywnych emocji, kształtowanie zachowań adaptacyjnych, adekwatnych do sytuacji i przeżywanych emocji
Zajęcia wspomagające rozwój fizyczny	Zajęcia indywidualne i grupowe (gry zespołowe, basen, udział w turniejach sportowych)	Rozwijanie sprawności fizycznej, nabywanie nowych umiejętności, nauka zdrowej rywalizacji, integracja grupy
Zajęcia kształtujące umiejętności psychospołeczne m.in.: rozwiązywania konfliktów, nawiązywania i podtrzymywania pozytywnych relacji interpersonalnych	Pogadanki, wychowawcze rozmowy interwencyjne prowadzone w bieżących, trudnych sytuacjach, zabawy integracyjne	Umiejętność rozwiązywania konfliktów rówieśniczych, ukształtowanie pozytywnych postaw społecznych, umiejętność nawiązywania relacji z rówieśnikami i dorosłymi
Zajęcia plastyczne	Zajęcia indywidualne i grupowe	Poznanie nowych technik plastycznych, rozwój sprawności manualnej, rozwijanie i pobudzanie wyobraźni
Zajęcia kształtujące samodzielność, umiejętność dbania o własne zdrowie i bezpieczeństwo	Zajęcia indywidualne i grupowe	Przygotowanie do samodzielnego życia, umiejętność obsługi urządzeń i sprzętów domowych, umiejętność dbania o własne zdrowie (prawidłowe nawyki żywieniowe), nauka dbania o swoje otoczenie, umiejętność przygotowania posiłków, wykonywania prac porządkowych
Zajęcia wzbogacające wiedzę na temat świąt narodowych i religijnych; czynny udział w ich obchodach;	Poznanie tradycji i obrzędów związanych z poszczególnymi świętami; udział w ich przygotowaniu	Wzbogacenie wiedzy na temat danego święta; poznanie świątecznych tradycji; umacnianie przynależności kulturowej i religijnej
Zajęcia muzyczno – taneczne, teatralne	Zajęcia indywidualne i grupowe	Wyrażanie emocji poprzez twórczość, uwrażliwianie na sztukę, rozwijanie zainteresowań, odkrywanie talentów

UDZIAŁ WYCHOWANKÓW W IMPREZACH I UROCZYSTOŚCIACH ORGANIZOWANYCH W PLACÓWCE ORAZ ZAWODACH SPORTOWYCH, PRZEGLĄDACH, KONKURSACH, IMPREZACH TURYSTYCZNYCH I REKREACYJNYCH ORGANIZOWANYCH POZA PLACÓWKĄ

Inicjatywy teatralne

Wychowankowie Wrocławskiego Centrum Opieki i Wychowania w 2014 r. brali udział w warsztatach teatralnych, które zakończyły się wystawieniem spektaklu. W lutym w ramach koncertu charytatywnego „Aniołkowe Granie” przy współpracy z Wrocławskim Teatrem Lalek dzieci ponownie wystąpiły w spektaklu „Po-MOCNI” realizowanym w ramach letnich warsztatów integracyjnych „Lato w Teatrze”.

Od stycznia 2014 r. rozpoczęła się współpraca z Fundacją Jutropera, która zaprosiła do współpracy 40 wychowanków Wrocławskiego Centrum Opieki i Wychowania do Projektu „Głos Wykluczonych” w ramach Europejskiej Stolicy Kultury. Podczas warsztatów wychowankowie współpracowali z seniorami z Miejskiego Centrum Usług Socjalnych, gdzie wspólnie- pod okiem reżysera Michała Znanięckiego i Zofii Dowjat, przygotowano spektakl „Pokolenie P: Prokofiew” na podstawie baśni „Piotruś i Wilk” Sergiusza Prokofiewa. W spektaklu istotną rolę odegrała również Młoda Polska Filharmonia pod batutą Adama Klocka. W ramach Projektu odbyły się dwie premiery – w lipcu w Studio na Grobli, w Instytucie im. Grotowskiego oraz w grudniu w Teatrze Muzycznym Capitol. Spektakle cieszyły się dużym zainteresowaniem i frekwencją publiczności.

Od 30 czerwca do 13 lipca 2014 r. odbywały się już po raz drugi warsztaty w ramach letnich warsztatów integracyjnych „Lato w Teatrze”. Realizatorem przedsięwzięcia był Wrocławski Teatr Lalek, który zaprosił 20 wychowanków Wrocławskiego Centrum Opieki i Wychowania do współpracy. Celem Projektu było przygotowanie warsztatów, które umożliwią uczestnikom zdobycie konkretnych umiejętności, ale również pozwolą uwolnić potencjał i stworzą okazję do zabrania głosu w sprawach, które są dla nich ważne. Tak powstał spektakl pod tytułem „Mias-TO My”. Dzieci stały się stuprocentowymi autorami spektaklu. Opowiedziały w nim o swoich marzeniach, ale przede wszystkim o tym, że są częścią tego miasta i stanowią jego ważny element. Premiera spektaklu odbyła się 13 lipca 2014 r.

Wyjazdy i kolonie organizowane dla wychowanków

W 2014 r. wychowankowie Wrocławskiego Centrum Opieki i Wychowania brali udział w różnych formach wypoczynku letniego oraz w organizowanych wycieczkach. Tradycją stały się już wyjazdy na Jasną Górę z dziećmi, które przygotowują się do I Komunii Świętego oraz do Bierzmowania. Podczas wyjazdu rozwijana jest sfera duchowa wychowanków, ale także wiedza historyczna. Dzieci mają okazję zobaczyć i usłyszeć o Klasztorze Jasnogórskim, zwiedzić Skarbce i zobaczyć najbardziej znany z Polsce obraz przedstawiający oblicze Matki Bożej.

W maju najmłodszy wychowankowie w wieku od 2 do 5 lat wyjechali do Lubiatowa, w czerwcu zorganizowany został wyjazd do Pogorzelic. W lipcu dzieci z placówki WCOW mieszczącej się przy ul. Rogowskiej zorganizowały wyjazd do Władysławowa. Część pieniędzy na organizację wypoczynku dzieci pozyskały same, przygotowując prace plastyczne, które zostały sprzedane na kiermaszu. Od 4 do 16 sierpnia 2014 r. w ramach współpracy z organizacją Deutsch-Polnishes Jugendwerk zorganizowano wyjazd wakacyjny dla 12 wychowanków do Hannoveru. Podczas wyjazdu dzieci poznały kolegów i koleżanki z Niemiec i z Rosji. Wyjazd stał się okazją do poznania kultur sąsiednich narodowości. W sierpniu zorganizowane zostały jeszcze dwa wyjazdy: do Przesieki oraz do Lubiatowa.



Konkurs „Dom Pozytywnej Energii to MY”

„Dom Pozytywnej Energii To My” to hasło konkursu Przygód Byczka Tauronka organizowanego przez firmę Tauron Dystrybucja. Wychowankowie WCOW, wzięli udział w konkursie i przygotowali piosenkę, do której nagrali teledysk. Tematem piosenki byli oni sami i ich pozytywny stosunek do świata. W czerwcu odbył się we Wrocławiu półfinał konkursu, podczas którego Wrocławskie Centrum Opieki i Wychowania otrzymało wyróżnienie i nagrodę pieniężną w wysokości 10 000 zł. We wrześniu zostaliśmy zaproszeni na finał akcji do Krakowa, który stał się dla nas wielką niespodzianką. Nie tylko dlatego, że dzieci osobiście poznały znanego piłkarza Jerzego Dudka, ale również dlatego, że udało się wygrać główną nagrodę w wysokości 50 000 zł. Dzięki konkursowi udało się zrealizować kilka planów: wyjazd na wakacje, a także budowę boiska przy ul. Lekcyjnej.

Turniej o Puchar Domu

Od września 2014 r. we Wrocławskim Centrum Opieki i Wychowania realizowany jest Turniej o Puchar Domu. Ze względu na coraz większą liczbę dzieci i pojawiające się nowe „domy” we WCOW, postanowiono w ramach nadzoru pedagogicznego przygotować turniej.

Celem głównym tego innowacyjnego projektu jest integracja wychowanków wewnątrz swojej grupy, ale również między innymi grupami. Dzieci uczą się planowania i realizacji poszczególnych zadań, uczą się zasad fair play, a także poprzez różnorodność zadań rozwijają swoją wiedzę i aktywność społeczną. W październiku każda grupa przygotowała filmik przedstawiający „Jeden dzień z życia naszej grupy”. Listopad stał się okazją do sprawdzenia swojej wiedzy w quizie dotyczącym Polski. Grudzień był intensywny, gdyż na dzieci czekały dwa zadania: przystrojenie domu na święta Bożego Narodzenia oraz przygotowanie akcji charytatywnej. Inicjatywa ta wymaga zwrócenia szczególnej uwagi, gdyż dzieci włączyły się w pomoc schroniskom dla zwierząt, przygotowując Szlachetną Paczkę dla ubogich rodzin, a także zebrały 80 kg nakrętek na rzecz Hospicjum dla Dzieci we Wrocławiu. Turniej trwa do czerwca 2015 r. W każdym miesiącu zbiera się jury, w skład którego za każdym razem wchodzi inne osoby i wyłaniają najlepiej wykonane zadanie. W czerwcu 2015 r. odbędzie się finał Turnieju, a nagrodą dla grupy, która zdobędzie najwięcej punktów będzie całodniowy wyjazd do Energylandii. Wychowankowie angażują się w każde zadanie, potrafią pogratulować wygranym i cieszą się, że mogą wspólnie brać udział w Turnieju.

Festyn rodzinny

28 czerwca 2014 r. we Wrocławskim Centrum Opieki i Wychowania po raz czwarty odbył się Festyn Rodzinny. Uczestniczyli w nim wszyscy wychowankowie placówki oraz zaproszeni goście. Przy organizacji Festynu pomagali wolontariusze z zaprzyjaźnionych firm. Festyn to okazja do spotkania wszystkich dzieci i wychowawców, którzy na co dzień mieszkają i pracują w różnych lokalizacjach we Wrocławiu. To również okazja do podziękowania wolontariuszom i sponsorom, którzy wspierają dzieci przez cały rok. Festyn to wiele atrakcji: dmuchany zamek, grill, konkurencje sportowe, malowanie twarzy, występy muzyczne, pokaz Capoeiry i pokaz z psami ratowniczymi, przedstawienie o Koziółku Matołku.

Odwiedziny św. Mikołaja

W grudniu zostaliśmy zaszczytni odwiedziniami św. Mikołaja, który przyleciał do Polski z Laponii. Zostaliśmy wyróżnieni i wzruszeni, że w obecności Pani Wiceprezydent Wrocławia odwiedził dzieci z Wrocławskiego Centrum Opieki i Wychowania. Wychowankowie mieli okazję zadać wiele pytań do Świętego: „dlaczego nie ma reniferów?” i „czy broda jest prawdziwa?”. Dzieci były zaskoczone, że św. Mikołaj potrafi mówić po polsku. Wychowankowie zostali obdarowani prezentami, a także osobistym zdjęciem z Mikołajem.

Inne inicjatywy i akcje

- **współpraca z wolontariuszami z wrocławskich firm.** W ramach wolontariatu pracowniczego dwie duże wrocławskie firmy biorą czynny udział w organizowaniu zajęć dla wychowanków WCOW. To między innymi zajęcia kulinarne, nauka szydełkowania, olimpiady sportowe, spotkania z kulturą różnych narodowości, imprezy mikołajkowe itp.;
- **ogólnopolska akcja „Zaczytani”.** W ramach akcji WCOW otrzymało 16 kartonów książek, które wzbogaciły biblioteczki wychowanków. Finał akcji odbył się w grudniu przy ul. Lekcyjnej;
- **udział wychowanków w warsztatach „Kształtowanie Zwycięzców”** - wychowankowie wzięli udział w 3 warsztatach, których celem było kształtowanie umiejętności wyznaczania celu w życiu i dążenie do jego realizacji. Organizatorem przedsięwzięcia była Fundacja Inspiro;
- **udział w imprezach sportowych:** wychowankowie brali udział w wyjściach na mecze piłki nożnej, piłki ręcznej, koszykówki. Drużyna WCOW brała udział w turnieju piłkarskim organizowanym dla wychowanków domów dziecka;
- **udział wychowanków w nagraniu reportażu w Polskim Radio w ramach kampanii społecznej Rzecznika Praw Dziecka „Bicie uczy, ale tylko złych rzeczy”;**
- **współpraca z Uniwersytetami w zakresie praktyk studenckich.** Projekty socjalne studentów Kolegium Pracowników Socjalnych, m.in.: „Od widowni do sceny” – spotkania z reżyserem, współpraca z seniorami w ramach realizacji projektów;
- **udział dzieci w szkółce rajdowej** (Stowarzyszenie Crusar). Opieka Stowarzyszenia nad jednym z wychowanków, który bierze cykliczny udział w treningach i rajdach;
- **warsztat muzyczny przeprowadzony przez Jose Torresa;**
- **imprezy Mikołajowe.** Przy współpracy z wieloma firmami, sponsorami i instytucjami zorganizowano szereg imprez mikołajkowych, podczas których dzieci miały zorganizowaną zabawę mikołajkową podczas, której otrzymały fantastyczne prezenty;
- **w ramach integracji ze środowiskiem lokalnym dzieci brały udział w festynach osiedlowych;**
- **współorganizacja koncertu charytatywnego dla rodzinnych form pieczy zastępczej „Aniołkowe Granie”.**

Realizacja Projektu unijnego „Wrocławska Podróż do Wolontariatu”

Z myślą o lepszej przyszłości Wychowanków i Wychowanek wrocławskich placówek pieczy zastępczej Wrocławskie Centrum Opieki i Wychowania, w imieniu Gminy Wrocław, realizuje projekt WROCŁAWSKA PODRÓŻ DO WOLONTARIATU.

Kierujemy się przekonaniem, że doświadczenie, wiedza i zaangażowanie wolontariuszy i wolontariuszek w działania na rzecz instytucji pieczy zastępczej są BEZCENNE dla przeciwdziałania wykluczeniu społecznemu naszych podopiecznych. Dlatego celem głównym projektu jest rozwój wolontariatu wspierającego działania podmiotów zajmujących się pieczą zastępczą we Wrocławiu, działających na rzecz zapobiegania wykluczeniu społecznemu wychowanków pieczy zastępczej.

Projekt rozpoczął się w lutym 2013 r. od akcji informacyjno - promocyjnej na terenie Wrocławia i rekrutacji uczestników do Projektu. Podzielony jest na trzy edycje. Pierwsza edycja (kwiecień 2013 r. – styczeń 2014 r.) druga (listopad 2013 r. – sierpień 2014 r.) trzecia (październik 2014 r. – lipiec 2015 r.)

Uczestnikami Projektu są dwie grupy: wolontariusze (studenci bądź osoby z grupy tzw. 50 plus, nieaktywni zawodowo będący mieszkańcami Wrocławia) oraz wychowankowie instytucjonalnej i rodzinnej formy pieczy zastępczej, którzy ukończyli 15 rok życia. Wolontariusze otrzymują wsparcie w postaci szkoleń przygotowujących do pracy z młodzieżą przebywającą w pieczy zastępczej. Są to szkolenia z zakresu kompetencji miękkich, pomoc doradcy zawodowego, szkolenie podstawowe na asystentów rodziny czy trening umiejętności wychowawczych, jak również pierwsza pomoc przedmedyczna i BHP.

Wszystkie ww. formy wsparcia są nieodpłatne dla uczestników projektu, finansowane ze środków z Unii Europejskiej w ramach Funduszu Społecznego. Wolontariusze otrzymują również kartę przejazdową, by w całym cyklu móc dojeżdżać do wychowanków, a także razem z nimi podróżować po Wrocławiu. Zgodnie z założeniami Projektu trafi on do 100 wolontariuszy i 50 wychowanków.

W 2014 r. trwała II edycja Projektu, która zakończyła się w październiku uroczystą galą we Wrocławskim Teatrze Lalek, a także rozpoczęła się III-ostatnia edycja Projektu. W II edycji Projektu uczestniczyli wychowankowie Wrocławskiego Centrum Opieki i Wychowanie, ale także 16 wychowanków przebywających w rodzinach zastępczych. Swoją udział w Projekcie zgłosiło również 38 wolontariuszy.

Dla wolontariuszy Projekt „Wrocławska Podróż do Wolontariatu” to zdobycie doświadczenia. Większość z nich to studenci kierunków pedagogicznych, psychologicznych, pracy socjalnej, którzy planują swoją przyszłość w pracy w tym kierunku. Taki projekt daje możliwość spojrzenia szerzej na specyfikę placówki opiekuńczo - wychowawczej oraz poznanie „od kuchni” funkcjonowania rodziny zastępczej o wiele bardziej niż podczas kilkudziesięciu godzin praktyki. Wolontariusz przez całe 10 miesięcy ma u swojego boku mentora, który specjalizuje się w dziedzinie pieczy zastępczej i pracy z młodzieżą, co daje gwarancję wolontariuszowi na bezpieczne nawiązywanie kontaktu z wychowankami i ich opiekunami, jak również zdobycie praktycznej wiedzy.

Wychowankowie poprzez udział w Projekcie zyskują bardzo dużo. Pierwsza i druga edycja wykazała, jak wielkie znaczenie ma dla młodzieży przebywającej w pieczy zastępczej, fakt posiadania osoby, która została wybrana specjalnie dla nich. Dzięki wolontariuszom nabywają wiele umiejętności, których do tej pory, z przyczyn środowiskowych, nie mieli okazji wykształcić. Wolontariusze poprzez indywidualne i grupowe spotkania z wychowankami wpływają na ich rozwój społeczny i poznawczy. Rozmowy, wyjścia do muzeum, pomoc w nauce, wyjazdy turystyczne poszerzają ich wiedzę o środowisku lokalnym i dają przestrzeń na poszukiwanie alternatywnych sposobów spędzania czasu wolnego.

Realizacja kampanii społecznej „Wrocławska Podróż do Rodzicielstwa”

Wrocławskie Centrum Opieki i Wychowania prowadzi kampanię społeczną w ramach programu „Wrocławska Podróż do Rodzicielstwa”. Działalność WCOW w tym zakresie stanowi realizację zadania powiatu jakim jest tworzenie warunków do powstawania pieczy zastępczej i rodzinnych domów dziecka. Celowi temu służy wspomniany program, który powstał jako kampania społeczna realizowana na terenie Wrocławia.

Celem Wrocławskiej Podróży do Rodzicielstwa jest promowanie, edukacja i wsparcie rodzin zastępczych we Wrocławiu.

Działania zrealizowane w ramach kampanii to:

- realizacja trzech odcinków w serii dokumentalnej TVP3 „Wrocławska Podróż do...”;
- koncerty promujące rodzicielstwo zastępcze - Aniołkowe Granie oraz Wiosenny Koncert zrealizowane w ramach współpracy z jednostkami oświatowymi Wrocławia;
- działania związane z realizacją projektu „Wrocławska Podróż do wolontariatu”;
- wsparcie działalnością wolontariuszy pracy rodzin zastępczych i wychowanków pieczy zastępczej przebywających w placówkach opiekuńczo-wychowawczych.

Kampania posiada zarówno logo i stronę www.rodzic-zastepczy.pl. i jest prowadzona na portalach społecznościowych (Facebook, wrocław.pl).

DZIAŁALNOŚĆ ZESPOŁU PLACÓWEK OPIEKUŃCZO – WYCHOWAWCZYCH „DZIECIĘCY DOM”

Zespół Placówek Opiekuńczo – Wychowawczych „Dziecięcy Dom” powołany Uchwałą Rady Miasta i funkcjonujący od 1 stycznia 2013 r. kontynuował w 2014 r. działalność pięciu placówek wchodzących w jego skład:

- Placówki Interwencyjnej nr 1,
- Placówki Interwencyjnej nr 5,
- Placówki Socjalizacyjnej nr 2,
- Placówki Specjalistyczno – Terapeutycznej nr 3,
- Placówki Specjalistyczno – Terapeutycznej nr 4.

Przedmiotem działalności Dziecięcego Domu jest zapewnienie całodobowej opieki i wychowania dzieciom w przypadkach niemożności sprawowania opieki i wychowania przez rodziców, w ramach limitu miejsc: **66**. W 2014 r. średniomiesięcznie przebywało w Dziecięcym Domu **69** dzieci – podobnie jak w roku 2013.

Ogółem w 2014 r. w Dziecięcym Domu przebywało **134** dzieci (w tym nowoprzyjętych **67**). Z tej liczby przyjętych zostało na wniosek sądu – **126** dzieci, w wyniku interwencji policji – **8** dzieci.

Wszystkie środowiska rodzinne zdiagnozowano i opracowano plany pracy z rodziną na rzecz powrotu dziecka do rodziny własnej. W wyniku podjętej przez rodziców współpracy **21** dzieci powróciło do swoich rodzin.

We współpracy z sądami i ośrodkami adopcyjnymi umieszczono **26** dzieci w rodzinach adopcyjnych i **9** dzieci w rodzinach zastępczych (w rodzinach spokrewnionych – **5**, w obcych – **4**). Do ZOL i DPS wypisano **4** dzieci. Ogółem wypisano z Dziecięcego Domu **64** wychowanków. Funkcję opiekuna prawnego sprawowano dla **56** wychowanków.

Wszyscy przebywający w Dziecięcym Domu wychowankowie objęci byli opieką medyczną (całodobową opieką pielęgniarską oraz codzienną opieką lekarską) oraz opieką specjalistyczną i terapeutyczną (terapia psychologiczno – pedagogiczna, logopedyczna i rehabilitacja).

We wszystkich placówkach Dziecięcego Domu prowadzona była praca dydaktyczno – wychowawcza zgodnie z planem.

W 2014 r. wydano na działalność środki w kwocie **4 893 688,28 zł** większej o **586 808,73 zł** w stosunku do 2013 r.. Zwiększone środki przeznaczono na dodatkowe wynagrodzenie roczne za 2013 r., pokrycie kosztów zwiększonego o 3 etaty zatrudnienia oraz podwyżki płac, a także na pokrycie wydatków rzeczowych wynikających z potrzeb zdrowotnych dzieci.

ZESPÓŁ PLACÓWEK OPIEKUŃCZO-WYCHOWAWCZYCH „PRZYSTANEK DOBREJ NADZIEI”

ZADANIA ZESPOŁU PLACÓWEK

- Zapewnianie dziecku całodobowej opieki i wychowania oraz zaspokajanie jego niezbędnych potrzeb, w szczególności: emocjonalnych, rozwojowych, zdrowotnych, bytowych, społecznych i religijnych.
- Realizowanie przygotowanych we współpracy z asystentem rodziny planów pomocy dzieciom.
- Umożliwianie kontaktów dziecka z rodzicami i innymi osobami bliskimi, chyba że sąd postanowi inaczej.
- Podejmowanie działań w celu powrotu dziecka do rodziny.

- Zapewnianie dzieciom dostępu do kształcenia dostosowanego do ich wieku i możliwości rozwojowych.
- Obejmowanie dzieci działaniami terapeutycznymi.
- Zapewnianie korzystania z przysługujących świadczeń zdrowotnych.

MISJA

Na misję Zespołu Placówek Opiekuńczo – Wychowawczych „Przystanek Dobrej Nadziei” składają się:

- stworzenie jak najlepszych warunków życia, opieki i wielostronnego rozwoju poprzez działanie opiekuńcze, wychowawcze, socjalizacyjne, edukacyjne, profilaktyczne, terapeutyczne oraz medyczne;
- współpraca z rodziną i otoczeniem w celu powrotu do domu rodzinnego lub znalezienia najlepszego rozwiązania dla danego dziecka w konkretnej sytuacji życiowej.

STANDARDY

Zespół Placówek Opiekuńczo–Wychowawczych dąży do obowiązujących standardów poprzez zmniejszenie liczby podopiecznych w budynku głównym. W 2010 r. uruchomiono dwie placówki opiekuńczo–wychowawcze typu socjalizacyjnego przy ul. Kołłątaja 31/3 (Placówka Nr 5) i Gazowej 22/7 (Placówka Nr 4). W roku 2012 uruchomiono dwie kolejne placówki typu socjalizacyjnego przy ul. Gazowej 22/3 (Placówka Nr 3) oraz Podwale 67/8 i 8a (Placówka Nr 6). Placówki są wyposażone w nowe komputery, meble, sprzęty AGD i RTV.

Wychowankowie grupy otrzymują wsparcie w zakresie:

- umożliwienia kontynuacji nauki i przygotowania do zawodu;
- zdobycia umiejętności załatwienia spraw w instytucjach administracji publicznej;
- przygotowania do samodzielności i odpowiedzialności w życiu osobistym.

W roku 2014 r. w budynku głównym Placówki przy ul. Borowskiej doposażono salę terapeutyczną w **tablicę multimedialną**.

WROCLAWSKA SIEĆ SZKÓŁ PROMUJĄCYCH ZDROWIE

Od 2005 r. Placówka należy do Wrocławskiej Sieci Szkół Promujących zdrowie. Promocja obejmuje przede wszystkim działania profilaktyczne z zakresu przeciwdziałania narkomanii, HIV, AIDS. W ramach programu zorganizowano szereg imprez plenerowych oraz konkursów.

Podejmowane działania:

- współpraca całoroczna z firmą MERCEDES-BENZ Mirosław Wróbel Sp. z o.o. w zakresie wspierania edukacji i rozwoju zawodowego wychowanków – firma udziela pomocy finansowej w edukacji oraz zatrudnia w okresie wakacji oraz ferii w warsztatach firmy na stanowiskach pomocnik mechanika, pomocnik lakiernika;
- całoroczna współpraca z Teatrem Arka – aktorzy teatru we współpracy z wychowawcami prowadzą warsztaty teatralne zakończone występem wychowanków na deskach teatru. Teatr zaprasza także wychowanków na liczne spektakle w charakterze widzów;
- *Pasażer* – gazетка redagowana przez wychowanków placówki przy współpracy z wychowawcami;
- współpraca całoroczna Fundacja Robinson Crusoe – wspieranie rozwoju i usamodzielnienie wychowanków placówek typu socjalizacyjnego;
- Współpraca całoroczna z przedstawicielami – wolontariuszami firmy logistycznej Procter & Gamble obejmująca lekcje języka hiszpańskiego, integrację z kulturą hiszpańską;
- od wielu lat placówka ściśle współpracuje z Wrocławską Komendą Hufca OHP. Efektem są coroczne imprezy plenerowe Powitanie i Pożegnanie lata - Piknik na Grobli, wspólne spotkania, konkursy, imprezy;

- przez cały rok odbywały się tygodnie tematyczne podczas których poruszane były zagadnienia przemocy, uzależnień, rasizmu, bulimii, anoreksji, niepełnosprawności, itp.;
- cyklicznie odbywały się prelekcje z zaproszonymi policjantami dotyczące przemocy oraz substancji psychoaktywnych z naciskiem na dopalacze.

Marzec

„Powitanie Wiosny na Wyspie Słodowej” – zajęcia o tematyce:

- Co ci wiosna w duszy gra;
- Edukacja, która ma sens;
- Rowerowy Wrocław;
- Jestem tym, co jem;
- Technologia – nasz świat;
- Pieniądze szczęścia nie dają;
- Zajęcia sportowo–rekreacyjne;
- Zajęcia artystyczne.

Kwiecień

Od kwietnia prowadzone były **warsztaty cyrkowe** – wychowankowie pod kierunkiem animatorów zajęć cyrkowych nabywali umiejętności poruszania się na rola – boli, korzystania z diabolo oraz skakania przez linę, ćwiczyli układ choreograficzny z chustami i elementami gimnastycznymi. Dzieci nabyły umiejętności żonglowania talerzami, piłeczkami, flower stickami itp.

Maj

- w maju podopieczni uczestniczyli w wyjściu do teatru na **spektakl „Historia brzydoty”** – studium o anoreksji;
- udział w **Nocy Muzeów**.

Czerwiec

- od czerwca odbywały się **warsztaty taneczne**, wychowankowie wraz z instruktorem uczyli się na różnych przestrzeniach i poziomach improwizacji, tworzyli choreografię, uczestniczyli w pokazach tańca nowoczesnego;
- w czerwcu podopieczni placówki uczestniczyli w **integracyjnych igrzyskach** m.in.: wyścigi na smoczach łodziach, zawody w przeciąganiu liny, siatkówka plażowa, wspólne grillowanie;
- piknik na Grobli (OHP).

Lipiec

- kolonia letnia w Lubiatowie nad Jeziorem Sławskim;
- udział w wycieczce krajoznawczej na Ślężę.

Sierpień

Kolonia letnia w Międzygórzu w Masywie Śnieżnika.

Wrzesień

- podopieczni uczestniczyli w pieczeniu pizzy dzięki uprzejmości pracowników firmy **Happy Little Truck** wychowankowie mieli okazję poznać tajniki przygotowania prawdziwej pizzy i jej skosztować;
- udział w wycieczce krajoznawczej do **Kotliny Kłodzkiej: Jaskinia Niedźwiedzia, Wodospad Wilczki, Twierdza i starówka Kłodzka**;
- wrzesień to także **warsztaty performatywno–dramowe**, - wspólna praca nad koncepcją scenariusza filmu, uczestnicy zajęć wykorzystywali elementy improwizacji i pracę z rekwizytem tworzyli filmy;
- od września do grudnia prowadzone były także warsztaty fotograficzne – **Fundację Kilo Kultury** (wystawa prac odbędzie się w lutym);

- od września do grudnia – **Ośrodek Psychologiczny Psychomedica** prowadził z wychowankami treningi dla młodzieży w zakresie: mediacji, przemocy, planowania budżetu domowego.

Październik

- wyjście do **Centrum Inicjatyw Artystycznych** na spektakl „Ciało”;
- zorganizowanie i udział podopiecznych w **konkursie wiedzy o Krakowie**;
- zorganizowanie i udział w wycieczce krajoznawczej do **Krakowa**: Wawel, Kościół Mariacki, Sukiennice, Rynek;
- udział podopiecznych w **międzyplacówkowych rozgrywkach piłkarskich** – wychowankowie zajęli V miejsce. Od października podopieczni uczestniczą w systematycznych treningach piłki nożnej.

Listopad

- udział wychowanków w konkursie **„Zdrowo jemy, nie tyjemy”** – konkurs dotyczył wiedzy na temat zdrowego stylu życia, podopieczni wykonywali zadania praktyczne oraz plastyczne (Promocja Zdrowia);
- **warsztaty z ekspresji plastycznej i animacji artystycznej** – spotkania z arteterapeutką – zapoznanie z różnorodnymi formami ekspresji twórczej, rozwijanie wrażliwości estetycznej poprzez doświadczanie barwy, faktury, formy przestrzeni, struktury kompozycji; poznanie warsztatu artysty i narzędzi przez niego stosowanych;
- udział wychowanków w imprezie **„Sport a nałogi”** oraz udział w konkursie plastycznym **„Nie palimy, bo tworzymy”** – konkurs plastyczny na najciekawszą ulotkę antynikotynową – II miejsce dla wychowanków ZPOW (promocja zdrowia);
- zorganizowanie wewnątrz-placówkowego **konkursu fotograficznego "Jesień w mieście"**;
- udział w koncertach – **One Love** – festiwal muzyki reggae;
- udział w koncertach – **Konfrontacje rockowe**.

Grudzień

- udział w konkursie z zakresu wiedzy o **HIV i AIDS** – II miejsce dla wychowanków ZPOW;
- udział w **Sportowych Mikołajkach**, cyklu konkurencji sportowych dla uczestników zajęć;
- **Żyj zdrowo i myśl pozytywnie** – pokazy powarsztatowe w Centrum Inicjatyw Artystycznych – etiudy ruchowe, instalacje performatywne, działania animacyjne;
- **Sztuka, Zdrowie, Tolerancja** – Spotkanie z Jose Torresem – warsztaty tolerancji i muzyki;
- zorganizowanie III edycji **"Pokaż talent"**, koncert finałowy z udziałem zaproszonych gości;
- podopieczni uczestniczyli w meczu ekstraklasy kobiet **"Orlen Liga"** pomiędzy drużynami: Impel Wrocław vs. PGNiG Nafta Piła.

Wykonanie budżetu

Wykonanie budżetu w 2014 r. – 4 806 161 zł.

Ilość dzieci na początku i końcu 2014 r.

Początek 2014 r. – 103 osoby,
koniec 2014 r. – 100 osób.

Ilość dzieci, które odeszły do MOS-u i MOW-u w 2014 r.

Do MOW-u odeszło w 2014 r. 11 osób,
do MOS-u odeszła w 2014 r. 1 osoba.

WROCLAWSKI ZAKŁAD AKTYWNOŚCI ZAWODOWEJ

Wrocławski Zakład Aktywności Zawodowej jako zakład budżetowy Gminy Wrocław został utworzony Uchwałą Nr XXIV/870/08 Rady Miejskiej Wrocławia z dnia 11 września 2008 r. w sprawie utworzenia Wrocławskiego Zakładu Aktywności Zawodowej z siedzibą we Wrocławiu i nadania Statutu. Od początku r. 2011 funkcjonuje jako **samorządowy zakład budżetowy Gminy Wrocław**.

Działalność prowadzona jest na terenie nieruchomości przy ul. Litomskiej 10 we Wrocławiu. Zgodnie z przepisami ustawy o rehabilitacji zawodowej i społecznej oraz zatrudnianiu osób niepełnosprawnych obiekty i pomieszczenia użytkowane odpowiadają przepisom i zasadom bezpieczeństwa i higieny pracy oraz uwzględniają potrzeby osób niepełnosprawnych w zakresie przystosowania stanowisk pracy, pomieszczeń higieniczno - sanitarnych i ciągów komunikacyjnych oraz spełniają wymagania dostępności do nich. Niepełnosprawnym pracownikom w 2014 r. była zapewniona doraźna i specjalistyczna opieka medyczna, poradnictwo i usługi rehabilitacyjne.

Opieka medyczna realizowana była poprzez umożliwienie niepełnosprawnym pracownikom korzystania z usług medycznych w Niepublicznym Zakładzie Opieki Zdrowotnej „Ośrodku Medycznym ZIEMO-VITA”. Wszystkim pracownikom niepełnosprawnym zapewniono 60 minut rehabilitacji dziennie. Wśród pracowników 7 osób poruszało się na wózkach inwalidzkich. Osoby te były codziennie wożone zakładowym samochodem na trasie dom – praca i praca – dom.

Podstawową **misją jednostki** jest zatrudnienie i utrzymanie miejsc pracy dla osób niepełnosprawnych zaliczonych do znacznego oraz do umiarkowanego stopnia niepełnosprawności, rehabilitacja zawodowa i społeczna niepełnosprawnych pracowników oraz przygotowanie niepełnosprawnych pracowników do aktywnego życia w otwartym środowisku przy wykorzystaniu ich możliwości i zdolności.

W 2014 r. realizowano zadanie w zakresie rehabilitacji zawodowej i społecznej osób niepełnosprawnych. Przez cały rok odbywały się praktyki zawodowe w firmie Mc'Donalds, KFC, Starbacks, w radiu Szafir oraz w Agencji Internetowej Grupa AF.

Pracownicy w trakcie praktyk byli wspierani przez trenerów pracy. W 2014 r. trzech pracowników niepełnosprawnych dzięki praktykom zawodowym podjęło pracę na otwartym rynku w Mc'Donalds oraz w Agencji Internetowej Grupa AF. Dodatkowo Zakład w ramach usamodzielnienia pracowników niepełnosprawnych zaangażował się w mieszkania trenerskie. Przez okres miesiąca dwóch pracowników z dysfunkcją narządu ruchu mieszkało w mieszkaniach trenerskich, gdzie byli wspierani w razie potrzeby przez asystentów.

Przychody Wrocławskiego Zakładu Aktywności Zawodowej w 2014 r. wyniosły **2 700 849, 24 zł**, z czego:

- **599 420 zł** to **dotacja podmiotowa** z budżetu Miasta na pokrycie kosztów działalności obsługowo-rehabilitacyjnej Zakładu – część kosztów wynagrodzeń personelu wraz z pochodnymi, odpis na ZFŚS, podatek od nieruchomości, wypłata dodatkowego wynagrodzenia rocznego wraz z pochodnymi za 2013 r., opłata notarialna,
- **81 667 zł** to **dotacja podmiotowa** z budżetu Województwa Dolnośląskiego na pokrycie kosztów działalności obsługowo-rehabilitacyjnej - część kosztów wynagrodzeń personelu,
- **735 000 zł** to środki przekazane przez Województwo Dolnośląskie ze środków **Państwowego Funduszu Rehabilitacji Osób Niepełnosprawnych** na pokrycie kosztów działalności obsługowo-rehabilitacyjnej Zakładu, w tym część kosztów wynagrodzeń personelu wraz z pochodnymi oraz kosztów wynagrodzeń

- niepełnosprawnych pracowników wraz z pochodnymi, a także innych kosztów wynikających z § 8 ust.1 rozporządzenia w sprawie zakładów aktywności zawodowej,
- **822 993,99 zł** to przychody uzyskane z działalności usługowo – wytwórczej Zakładu – przeznaczone na koszty prowadzenia działalności usługowo – wytwórczej, w tym kosztów wynagrodzeń niepełnosprawnych pracowników wraz z pochodnymi,
- **416 098,54 zł** to pozostałe przychody SODiR (system obsługi dofinansowań i refundacji wynagrodzeń pracowników niepełnosprawnych), wynagrodzenie płatnika składek,
- **1 164,23 zł** to pozostałe przychody finansowe (odsetki bankowe naliczone z konta dochodów własnych),
- **44 505,48 zł** to pozostałe przychody operacyjne.

W celu realizacji zadań świadczone usługi poligraficzne, gastronomiczne i cateringowe, ogrodnicze i porządkowe oraz zajmowano się obsługą techniczną szkoleń, konferencji i imprez okolicznościowych.

W 2014 r. przychody z działalności usługowo - wytwórczej kształtowały się następująco:

- z usług gastronomicznych i cateringowych - kwota **425 786,19 zł**,
- z usług poligraficznych – kwota **247 620,66 zł**,
- z usług ogrodniczo-porządkowych – kwota **137 556,09 zł**
- z obsługi technicznej imprez okolicznościowych – kwota **12 031,05 zł**.

Prowadzona działalność usługowo-wytwórcza ma na celu jak najlepsze przygotowanie pracowników do pracy na wolnym rynku. Dlatego też przyjmowane przez Zakład zlecenia są bardzo różnorodne, zarówno w zakresie sposobu realizacji, jak i terminów i charakteru wykonywanych zadań. Realizowano stałe zlecenia dla Miejskiego Ośrodka Pomocy Społecznej - w zakresie poligrafii i cateringu oraz dla Centrum Integracji Społecznej – w zakresie cateringu. Ponadto wykonywano usługi poligraficzne dla firmy Vermeiren oraz usługi cateringowe dla Dolnośląskiej Instytucji Pośredniczącej, dla Zarządu Obsługi Jednostkami Miejskimi i Wyższej Szkoły Bankowej na podstawie całorocznych umów. Nadal podstawowym zadaniem działu gastronomicznego było codzienne przygotowywanie i dystrybucja dwudaniowych obiadów serwowanych na terenie jadalni usytuowanej na parterze budynku przy ul. Litomskiej 10. Do zadań Zakładu należy też obsługa gastronomiczna Sesji Rady Miasta Wrocławia oraz innych spotkań z udziałem przedstawicieli Rady Miasta.

W Zakładzie funkcjonował Zespół Programowy, który dla każdego pracownika niepełnosprawnego przy jego czynnym udziale prowadził dokumentację związaną z przygotowaniem i realizacją indywidualnego programu rehabilitacji zawodowej i społecznej. Zespół decydował o podejmowanych wobec pracowników działaniach zmierzających do właściwego przygotowania pracownika do przejścia do pracy na wolnym rynku. Działania Zespołu Programowego wspierane były przez środki zakładowego funduszu celowego – Zakładowego Funduszu Aktywności, którego utworzenie było warunkiem otrzymania statusu zakładu aktywności zawodowej. Wpływy środków na konto funduszu to podatek od nieruchomości, podatek dochodowy od osób fizycznych.

Współpracując z Wrocławskim Zakładem Aktywności Zawodowej kontrahenci mogą odnosić wymierne korzyści:

- jako podmiot uprawniony w świetle przepisów art. 22 ust.1 ustawy z dnia 27 sierpnia 1997 r. o rehabilitacji zawodowej i społecznej oraz zatrudnieniu osób niepełnosprawnych kontrahenci Wrocławskiego Zakładu Aktywności Zawodowej mogą obniżyć obowiązkową wpłatę na Państwowy Fundusz Rehabilitacji Osób Niepełnosprawnych z tytułu zakupu usług w naszym zakładzie. Dzięki takiej współpracy jednostki Gminy Wrocław uzyskały **w 2014 r. ulgi w kwocie 115 091,09 zł;**

- jednostki będące w strukturach Gminy Wrocław mają prawo zlecenia usług Wrocławskiemu Zakładowi Aktywności Zawodowej z **pominięciem procedur ustawy o zamówieniach publicznych**;
- jednostki budżetowe i samorządowe zakłady budżetowe są zwolnione z podatku od towarów i usług w przypadku realizacji zleceń względem siebie.

Zakład prowadzi też działalność, która ma wpływ na proces **łamania stereotypów** funkcjonujących w społeczeństwie Wrocławia:

- personel Zakładu brał udział w tworzeniu Strategii Województwa Dolnośląskiego na rzecz rozwoju ekonomii społecznej;
- pracownicy niepełnosprawni wspierani przez instruktorów uczestniczyli w działaniach związanych z wdrażaniem w ramach działalności WZAZ procesu digitalizacji zbiorów bibliotecznych zasobów Biblioteki Uniwersyteckiej.

EDUKACJA

REORGANIZACJA SIECI SZKÓŁ I PLACÓWEK OŚWIATOWYCH

W 2014 r. dokonano analizy danych demograficznych w odniesieniu do rejonów urbanistycznych Wrocławia oraz analizy potrzeb i wykorzystania miejsc dydaktycznych w placówkach wszystkich typów. We współpracy z Biurem Rozwoju Wrocławia przeanalizowano prognozy demograficzne i zaproponowano modernizację sieci szkół. W konsekwencji wprowadzonych zmian opracowano uchwały, które uwzględniały wszystkie wprowadzone zmiany w sieci szkół i placówek:

- Uchwała Nr LXI/1548/14 Rady Miejskiej Wrocławia z dnia 10 lipca 2014 r. w sprawie ustalenia planu sieci i określenia granic obwodów publicznych szkół podstawowych i gimnazjów na terenie Wrocławia.
- Uchwała Nr LXI/1550/14 Rady Miejskiej Wrocławia z dnia 10 lipca 2014 r. w sprawie ustalenia planu sieci publicznych szkół ponadgimnazjalnych na terenie Wrocławia.

Ponadto na skutek zmiany ustawy o systemie oświaty Rada Miejska Wrocławia w dniu 20 marca 2013 r. podjęła szereg uchwał o likwidacji szkół ponadgimnazjalnych, które przestają funkcjonować w systemie oświaty. Przygotowano uchwały dotyczące likwidacji m.in.: liceum profilowanego, uzupełniającego liceum ogólnokształcącego dla dorosłych. Likwidacja ww. szkół wynikała z konieczności zastosowania przepisów ustawy z dnia 19 sierpnia 2011r. o zmianie ustawy o systemie oświaty oraz niektórych innych ustaw (Dz. U. Nr 205 z poz. 1206). Wygaszanie ww. szkół rozłożono na 3 lata, w miarę kończenia nauki przez kolejne roczniki uczniów.

Wykaz placówek wygaszonych w 2014 r.

Nazwa likwidowanej szkoły	Nazwa zespołu	Data likwidacji szkoły
Uzupełniające Liceum Ogólnokształcące dla Dorosłych nr I	Centrum Kształcenia Ustawicznego ul. Swobodna 73	31 sierpnia 2014 r.
Liceum Profilowane nr XIII	Lotnicze Zakłady Naukowe ul. Kiełczowska 43	31 sierpnia 2014 r.
Liceum Profilowane nr XVIII	Zespół Szkół nr 25 ul. Skwierzyńska 1-7	31 sierpnia 2014 r.
Liceum Profilowane nr III im. Czesława Miłosza	Zespół Szkół nr 3 ul. Szkocka 64	31 sierpnia 2014 r.
Liceum Profilowane nr I	Zespół Szkół nr 19 ul. Spółdzielcza 2a	31 sierpnia 2014 r.
Liceum Profilowane nr XVII	Zespół Szkół nr 24 ul. Pawła Eluarda 51-55	31 sierpnia 2014 r.
Liceum Profilowane z Oddziałami Integracyjnymi nr IV	Zespół Szkół Integracyjnych ul. Nowodworska 70-82	31 sierpnia 2014 r.
Uzupełniające Liceum Ogólnokształcące dla Dorosłych nr II	Zespół Szkół Ogólnokształcących nr 3 ul. ks. Piotra Skargi 31	31 sierpnia 2014 r.
Liceum Profilowane nr XII	Zespół Szkół nr 1 ul. Słubicka 29-33	31 sierpnia 2014 r.
Liceum Profilowane nr V	Zespół Szkół Ekonomiczno-Administracyjnych im. Marii Dąbrowskiej ul. Stanisława Worcella 3	31 sierpnia 2014 r.
Liceum Profilowane nr XIX im. Polskich Zwycięzców Enigmy	Zespół Szkół Teleinformatycznych i Elektronicznych ul. Gen. Józefa Haukego-Bosaka 21	31 sierpnia 2014 r.

Dostosowanie się do nowych przepisów, a także wieloletni brak naboru, spowodowały konieczność wygaszania i likwidacji części szkół policealnych. Rada Miejska w dniu 20 marca 2014 r. podjęła 19 uchwał o likwidacji szkół policealnych.

Wykaz likwidowanych szkół policealnych

Lp.	Nazwa likwidowanej szkoły	Nazwa zespołu	Data likwidacji szkoły
1	Szkoła Policealna dla Dorosłych nr 2	Zespół Szkół Ekonomiczno-Administracyjnych im. Marii Dąbrowskiej ul. Stanisława Worcella 3	31 sierpnia 2014 r.
2	Szkoła Policealna dla Dorosłych nr 3	Zespół Szkół Ekonomicznych im. Mikołaja Kopernika ul. Drukarska 50	31 sierpnia 2014 r.
3	Szkoła Policealna dla Dorosłych nr 4	Elektroniczne Zakłady Naukowe im. Fryderyka Joliot-Curie ul. Braniborska 57	31 sierpnia 2014 r.
4	Szkoła Policealna nr 5	Zespół Szkół Teleinformatycznych i Elektronicznych ul. Gen. Józefa Haukego-Bosaka 21	31 sierpnia 2014 r.
5	Szkoła Policealna dla Dorosłych nr 5		
6	Szkoła Policealna nr 6	Zespół Szkół nr 4 im. Komisji Edukacji Narodowej ul. Powstańców Śląskich 210-218	31 sierpnia 2014 r.
7	Szkoła Policealna dla Dorosłych nr 6		31 sierpnia 2014 r.
8	Szkoła Policealna nr 8	Zespół Szkół Budowlanych im. Gen. Józefa Bema ul. Grabiszyńska 236	31 sierpnia 2014 r.
9	Szkoła Policealna dla Dorosłych nr 8		31 sierpnia 2014 r.
10	Szkoła Policealna nr 9	Zespół Szkół nr 18 ul. Młodych Techników 58	31 sierpnia 2014 r.
11	Szkoła Policealna dla Dorosłych nr 9		31 sierpnia 2014 r.
12	Szkoła Policealna dla Dorosłych nr 10	Zespół Szkół nr 2 im. I Korpusu Pancernego Wojska Polskiego ul. Borowska 105	31 sierpnia 2014 r.
13	Szkoła Policealna dla Dorosłych nr 11	Lotnicze Zakłady Naukowe ul. Kiełczowska 43	31 sierpnia 2014 r.
14	Szkoła Policealna dla Dorosłych nr 12	Zespół Szkół nr 23 im. ks. Stanisława Staszica ul. Jana Wł. Dawida 9-11	31 sierpnia 2014 r.
15	Szkoła Policealna nr 13	Zespół Szkół Gastronomicznych ul. Kamienna 86	31 sierpnia 2014 r.
16	Szkoła Policealna dla Dorosłych nr 13		31 sierpnia 2014 r.
17	Szkoła Policealna dla Dorosłych nr 15	Zespół Szkół nr 25 ul. Skwierzyńska 1-7	31 sierpnia 2014 r.
18	Szkoła Policealna dla Dorosłych nr 16	Zespół Szkół nr 1 ul. Słubicka 29-33	31 sierpnia 2014 r.
19	Szkoła Policealna z Oddziałami Integracyjnymi	Zespół Szkół Integracyjnych ul. Nowodworska 70-82	31 sierpnia 2014

- W dniu 20 marca podjęto uchwałę Rady Miejskiej Wrocławia nr LV/1428/14 w sprawie likwidacji Liceum Dwujęzycznego nr IV w Zespole Szkół Ogólnokształcących nr 3. Zapisy ww. ustawy nie dopuszczają funkcjonowania dwóch szkół tego samego typu - Liceum Ogólnokształcącego nr IX oraz Liceum Ogólnokształcącego Dwujęzycznego nr IV w ramach tego samego zespołu.

- W związku z powołaniem w roku szkolnym 2012/2013 nowych szkół integracyjnych (Szkoły Podstawowej Integracyjnej nr 103 i Gimnazjum Integracyjnego nr 54) w Zespole Szkół Integracyjnych, uchwałą RM nr LV/1429/14 z dnia 20 marca 2014 r. zostało zlikwidowane z dniem 31 sierpnia 2014 r. Gimnazjum nr 51 dla Dzieci Słabosłyszących mieszczące się w tym zespole.
- Ponadto uchwałą RM nr LV/1433/14 z dnia 20 marca 2014 r. z dniem 1 września 2014 r. zmieniono nazwę Zespołu Szkół Integracyjnych we Wrocławiu na Zespół Szkół nr 6 we Wrocławiu.
- Dokonano analizy danych demograficznych oraz analizy potrzeb i wykorzystania miejsc w przedszkolach. Skutkiem tego Rada Miejska Wrocławia w dniu 20 marca 2014 r. podjęła Uchwałę nr LV/1434/14 w sprawie utworzenia z dniem 1 sierpnia 2014 r. przy ul. Skwerowej 14 przedszkola pod nazwą „Przedszkole nr 111 we Wrocławiu”.
- W dniu 20 marca 2014 r. podjęto również 3 uchwały nr LV/1430/14, LV/1431/14, LV/1432/14 w sprawie przekształcenia Zespołu Żłobkowo-Przedszkolnego nr 1 we Wrocławiu przy ul. Dźwirzyńskiej 3 w Przedszkole nr 5, Zespołu Żłobkowo-Przedszkolnego nr 1 we Wrocławiu przy ul. Kwidzyńskiej 1 w Przedszkole nr 14, Zespołu Żłobkowo-Przedszkolnego nr 3 we Wrocławiu przy ul. Wolskiej 9 w Przedszkole nr 15.
- Zmiany w sieci przedszkoli prowadzonych przez Gminę Wrocław uwzględniono w nowej Uchwale Nr LXI/1549/14 Rady Miejskiej Wrocławia z dnia 10 lipca 2014 r. w sprawie ustalenia sieci publicznych przedszkoli i oddziałów przedszkolnych w szkołach podstawowych prowadzonych przez Gminę Wrocławia.
- W roku szkolnym 2014/2015 utworzono dodatkowo 877 miejsc przedszkolne, z tego:
 - o 512 w 18 przedszkolach publicznych prowadzonych przez Miasto;
 - o 250 miejsc przedszkolnych w ramach inwestycji prowadzonych przez Miasto (150 miejsc w budynku należącym do Szkoły Podstawowej nr 47 przy ul. Kutnowskiej i 100 miejsc w utworzonym Przedszkolu nr 111 przy ul. Skwerowej);
 - o 115 dodatkowych miejsc w istniejących placówkach prowadzonych przez Fundację Familijny Wrocław.
- W 2014 r. w nowo utworzonych przedszkolach publicznych, prowadzonych przez osoby fizyczne i prawne inne niż Gmina Wrocław, powstało dodatkowo 275 miejsc dla dzieci wieku 3 do 6 lat.
- Kontynuując zapoczątkowaną w 2008 r. akcję: **„Założ domowe przedszkole we Wrocławiu”**, mającą na celu zwiększenie dostępności do wychowania przedszkolnego, w ramach alternatywnych form wychowania przedszkolnego, w 2014r. utworzono 17 punktów przedszkolnych z liczbą miejsc 540:
 - o 2 punkty przedszkolne publiczne – 50 miejsc;
 - o 11 punktów przedszkolnych niepublicznych – 490 miejsc.
- W ramach uzupełnienia sieci szkół we Wrocławiu zarejestrowano 41 nowych szkół i placówek niepublicznych, z czego 19 szkołom nadano uprawnienia szkoły publicznej. Natomiast w przypadku 78 szkół i placówek niepublicznych dokonano zmiany wpisu do ewidencji, z czego dla 44 szkół dokonano również zmiany decyzji o nadaniu uprawnień szkoły publicznej. Jednocześnie w drodze decyzji wykreślono z ewidencji szkół i placówek niepublicznych 66 szkół i placówek, które nie rozpoczęły działalności w zgłoszonym terminie lub zaprzestały prowadzenia działalności przez okres dłuższy niż trzy miesiące.

Wydano 2 zezwolenia na założenie publicznych punktów przedszkolnych oraz 5 zezwoleń na założenie publicznych przedszkoli z tym, że dwa przedszkola, w tym 1 przedszkole specjalne, swoją działalność rozpoczną w 2015 r. Ponadto wydano również 2 zezwolenia na założenie publicznych szkół podstawowych prowadzonych przez Fundację „Familijny Poznań”.

Struktura szkół/placówek niepublicznych i publicznych prowadzonych przez osoby fizyczne lub prawne inne niż jst wpisanych do ewidencji w 2014r.

Typ szkoły/placówki	Liczba szkół/placówek
Punkt przedszkolny	17
Przedszkole	7
Szkoła podstawowa	8
Szkoła podstawowa specjalna	1
Gimnazjum	4
Liceum ogólnokształcące	6
Szkoła policealna	14
Technikum	1
Placówka kształcenia ustawicznego	5
Razem	63

Z dniem 1 września 2014 r. utworzono **dotatkowe oddziały integracyjne** w:

- Przedszkolu Integracyjnym nr 68 przy ul. Długosza (1 oddział);
- Szkole Podstawowej nr 8 przy ul. Kowalskiej 105 (1 oddział);
- Szkole Podstawowej nr 9 przy ul. Nyskiej 66 (1 oddział).

Aktualnie w **165 oddziałach integracyjnych**, w placówkach prowadzonych przez Miasto, opieką i kształceniem objętych jest **633 uczniów** o specjalnych potrzebach edukacyjnych.

Oddziały integracyjne w roku szkolnym 2014/2015

Placówka	Liczba oddziałów	Liczba uczniów o specjalnych potrzebach edukacyjnych (mających skierowanie WED)	Średnia liczba uczniów o specjalnych potrzebach edukacyjnych (mających skierowanie WED)
przedszkole	41	148	3,6
szkoła podstawowa	87	337	12
gimnazjum	27	106	3,9
liceum ogólnokształcące	8	38	4,8
technikum	2	4	2,0
RAZEM	165	633	3,8

Szkoły i placówki oświatowe prowadzone przez Miasto w latach 2010 - 2014

Lp.	Typ szkoły/placówki	Stan na koniec:				
		2010 r.	2011 r.	2012 r.	2013 r.	2014 r.
1.	Przedszkola	102	103	103	103	104
2.	Przedszkola specjalne	1	1	1	1	1
3.	Szkoły podstawowe	69	70	70	71	71
4.	Szkoły podstawowe muzyczne	4	4	4	4	4
5.	Szkoły podstawowe specjalne	13	13	11	11	11
6.	Gimnazja	40	40	40	41	41
7.	Gimnazja specjalne	13	13	12	12	11
8.	Licea ogólnokształcące	25	25	25	25	22
9.	Licea ogólnokształcące specjalne	1	1	2	2	2
10.	Licea profilowane	17	17	17	9	0
11.	Technika	35	35	35	18	18
12.	Zasadnicze szkoły zawodowe	10	10	10	10	10
13.	Zasadnicze szkoły zawodowe specjalne	5	5	5	5	5
14.	Szkoły policealne	27	27	27	28	9
16.	Szkoły plastyczne	2	2	2	2	2
17.	Szkoła Mistrzostwa Sportowego	2	2	2	2	2
18.	Centrum Kształcenia Praktycznego	1	1	1	1	1
19.	Specjalne Ośrodki Szkolno-Wychowawcze z internatami	5	5	4	4	4
20.	Internaty	3	3	3	3	3
21.	Młodzieżowe Ośrodki Wychowawcze	1	1	1	1	1
22.	Młodzieżowe Ośrodki Socjoterapii	2	2	2	2	2
23.	Poradnie Psychologiczno-Pedagogiczne	6	6	6	6	6
24.	Młodzieżowe Domy Kultury	4	4	4	4	4
25.	Wrocławskie Centrum Doskonalenia Nauczycieli	1	1	1	1	1
26.	Ośrodek Dokształcania i Doskonalenia Zawodowego nr 1	1	1	1	1	1
27.	Schroniska młodzieżowe	2	2	2	2	2
Ogółem		392*	394*	391*	369*	338*
		* w 243 siedzibach	* w 244 siedzibach	* w 238 siedzibach	* w 238 siedzibach	* w 239 siedzibach

*Struktura przedszkoli

Przedszkola	Rok szkolny 2014/2015				Wzrost/spadek liczby dzieci w stosunku do roku szkolnego 2013/2014
	Liczba jednostek	Liczba oddziałów	Liczba dzieci	Średnia w oddziale	
Publiczne	105	603	14 079	23,35	2,43%
Niepubliczne	45	160	3 722	23,26	7,20%
Razem bez PP	150	763	17 801	23,33	3,39%
Alternatywne formy przedszkolne (PP)	89	59	1 376	23,32	-6,52%

*Struktura szkół podstawowych

Szkoła podstawowa	2014/2015				Wzrost/spadek liczby uczniów w stosunku do roku szkolnego 2013/2014
	Liczba uczniów	Liczba oddziałów	Średnia w oddziale		
Klasa „0”	2 304	99	23,3	-32,71%	
Klasa I	6 984	319	21,9	40,27%	
Klasa II	4 909	212	23,2	15,86%	
Klasa III	4 232	194	21,8	-13,70%	
Klasa IV	4 866	213	22,8	17,99%	
Klasa V	4 089	187	21,9	4,02%	
Klasa VI	3 887	184	21,1	-4,40%	
Razem	31 271	1 407	22,2	5,41%	

*Struktura gimnazjów

Gimnazjum	2014/2015				Wzrost/spadek liczby uczniów w stosunku do roku szkolnego 2013/2014
	Liczba uczniów	Liczba oddziałów	Średnia w oddziale		
Klasa I	4 031	160	25,2	-4,1%	
Klasa II	4 184	164	25,5	0,7%	
Klasa III	4 055	167	24,3	-4,8%	
Razem	12 270	491	25,0	-2,8%	

*Struktura szkół ponadgimnazjalnych

Typ placówki	Rok szkolny 2014/2015			
	Liczba oddziałów	Liczba uczniów	Średnia w oddziale	Wzrost/spadek liczby uczniów w stosunku do roku 2013/2014
LO	342	9 976	29,2	0,1%
Licea profilowane	0	0		
Technika	242	5 926	24,5	0,5%
ZSZ	92	1 747	19,0	-0,2%
Szkoły policealne	0	0		
Szkoły artystyczne	10	258	25,8	2,0%
Razem	686	17 907	26,1	-1,3%

*Zestawienie zbiorcze uczniów w szkołach i placówkach prowadzonych przez Miasto

Typ placówki	Rok szkolny 2014/2015			
	Liczba oddziałów	Liczba uczniów	Średnia w oddziale	Wzrost/spadek liczby uczniów w stosunku do roku szkolnego 2013/2014
Przedszkola	603	14 079	23,3	2,4%
Szkoły podstawowe	1 407	31 271	22,2	5,4%
Gimnazja	499	12 483	25,0	-3,1%
LO	374	10 686	28,6	-1,4%
Licea profilowane	0	0	0,0	
Szkoły zawodowe	337	7 725	22,9	-0,5%
Szkoły artystyczne	10	258	25,8	2,0%
Razem	3 230	76 502	23,7	1,4%

* Dane pobrane z Systemu Informacji Oświatowej, wg stanu na dzień 30 września 2014 r.

PODNOSENIE JAKOŚCI KSZTAŁCENIA

Inicjatywy i programy edukacyjne

Departament Edukacji, we współpracy z Dolnośląską Szkołą Wyższą we Wrocławiu oraz Uniwersytetem Wrocławskim, kontynuował badanie na temat społecznych uwarunkowań funkcjonowania systemów edukacyjnych. Projekt realizowany jest pod auspicjami International Research Network on Youth Education and Training - międzynarodowej sieci badawczej skupiającej badaczy z 12 państw (z Europy, Ameryki Północnej i Australii). Liderem projektu jest Centre for Research on Educational Systems, University of Melbourne, Australia.

Założeniem wspólnym projektu jest przeprowadzenie badań tą samą metodą w każdym z państw biorących udział w tym przedsięwzięciu. Celem projektu jest dogłębna analiza funkcjonowania systemów edukacyjnych w warunkach różnych systemów politycznych, gospodarczych i kulturowych oraz zrozumienie uwarunkowań procesów zachodzących w edukacji i ich wpływu na społeczne losy młodych ludzi.

W 2014 r. kontynuowano badania w szkołach gimnazjalnych i ponadgimnazjalnych. Przygotowano ankiety dla uczniów klas trzecich szkół gimnazjalnych, nauczycieli

uczących w klasach trzecich oraz dyrektorów szkół gimnazjalnych. W badaniu wzięło udział 2 432 uczniów, z 29 gimnazjów oraz 207 nauczycieli. Badaniem zostali objęci także uczniowie szkół ponadgimnazjalnych. Wyniki badań zaprezentowano dyrektorom szkół w grudniu 2014.

W 2014 r. Pracownia badań i analiz Wrocławskiego Centrum Doskonalenia Nauczycieli przeprowadziła 14 diagnoz z zakresu matematyki i języka polskiego dla wrocławskich szkół podstawowych, gimnazjów i szkół ponadgimnazjalnych oraz z zakresu języków obcych (angielskiego i niemieckiego) dla szkół podstawowych. W diagnozach wzięło udział 17 182 uczniów szkół ponadgimnazjalnych, 14 359 uczniów gimnazjów oraz 18 679 uczniów szkół podstawowych. Wyniki przeprowadzonych diagnoz podlegają analizie, która przedstawiana jest na konferencjach podsumowujących. W 2014 r. zorganizowano 33 spotkania dla dyrektorów i nauczycieli z 38 szkół ponadgimnazjalnych, 44 gimnazjów oraz 71 szkół podstawowych. Przygotowane konferencje są dla dyrektorów i nauczycieli źródłem wiedzy o efektach nauczania w szkołach oraz motywacją do wysiłku na rzecz poprawy efektów kształcenia.

W ramach programu edukacyjnego **Młodzi Obywatele Kultury (MOK)**, którego celem jest podnoszenie aktywności dzieci i młodzieży w świecie kultury, pod hasłem „MOK teatralno-filmowy” oraz „MOK – Rok Słowa”, zorganizowano prezentacje artystyczne dzieci i młodzieży wrocławskich szkół. Imprezy organizowane w ramach MOK odbywają się pod patronatem Europejskiej Stolicy Kultury 2016. W programie uczestniczy ponad 50 placówek, w tym 11 przedszkoli, 20 szkół podstawowych, 15 gimnazjów i 9 szkół ponadgimnazjalnych.

Młodzi Obywatele Kultury			
Działanie	Uczestnicy	Partnerzy	Termin
Warsztaty plastyczne dla nauczycieli przygotowujące do II Biennale Uczniowskiej Sztuki Użytkowej	Nauczyciele edukacji wczesnoszkolnej i gimnazjów	Zespół Szkół Plastycznych	styczeń/luty 2014 r.
II Biennale Uczniowskiej Sztuki Użytkowej	Uczniowie ze wszystkich poziomów edukacyjnych	Zespół Szkół Plastycznych, MDK Fabryczna, Muzeum Miejskie Ratusz	organizacja od stycznia 2014 r. – Finał maj/czerwiec 2014 r.
Muzyka Młodego Wrocławia	Uczniowie gimnazjów szkół ponadgimnazjalnych (ok.500 uczestników)	Wydział Kultury, Klub Firlej, Od zmięchu do świtu	cały rok szkolny
Fakultet Filmowy – warsztaty praktyki filmowej dla uczniów	Gimnazjum nr 13,14, LO IV, X, Zespół Szkół Ogólnokształcących nr 5, Zespół Szkół Teleinformatycznych	ATM Grupa S.A. , EmpiriaFilm.Nowoczesna Edukacja	cały rok szkolny
„Jestem z Wrocławia, więc myślę...” projekt filozoficzny	ZZP 3, P48, 51,71,119, SP3,64,99 G1,13,14,39, ZSO nr 3, ZSO nr 5	Uniwersytet Wrocławski – Wydział Filozofii	cały rok szkolny
VII Forum Dyskusyjne Młodzieży poświęcone zagadnieniom filmu dokumentalnego	Gimnazjum nr 16,23, Zespół Szkół nr 3, LO XV	Kino Nowe Horyzonty	kwiecień 2014 r.
Jarmark Dominikański	Wolontariat uczniowski gimnazjów i szkół ponadgimnazjalnych	Zakon o.o. Dominikanów	maj 2014 r.
Przegląd Etiud Teatralnych	Uczniowie wszystkich poziomów edukacyjnych	Impart, Zespół Szkół Ogólnokształcących	maj 2014 r.

		nr 5, G 39	
II Przegląd Szkolnych Zespołów Śpiewaczych w ramach Świątowych Dni Muzyki	Ponad 30 placówek (SP, G i PG)	Impart, Akademia Muzyczna, SP 17	maj 2014 r.
Przegląd Młodych Talentów	Zespoły i soliści – przedstawiciele przedszkoli i szkół programu „Od inspiracji do kreacji”, zaproszenie uczestnicy (ok.1000) z innych szkół	Impart, G 14	czerwiec 2014 r.
Konkurs Taneczny GALOP	Ponad 20 placówek	Impart, SP 17	czerwiec 2014 r.
Uroczysty koncert Zespołów Śpiewaczych z okazji Świątowych Dni Muzyki	20 placówek ze wszystkich poziomów edukacyjnych	Capitol, Akademia Muzyczna, SP 17	październik 2014 r.
Fakultet medialny - warsztaty dziennikarskie dla redaktorów gazetek szkolnych	G13, Zespół Szkół nr 6, LO X, LO XXX, Zespół Szkół Ogólnokształcących nr 5,	Dziennikarze lokalnych mediów, SP 17	październik-grudzień 2014 r.
Sztafeta scrabble - warsztaty	Uczniowie wszystkich poziomów edukacyjnych oraz nauczyciele – kandydaci na sędziów	ZSP 17	październik/listopad 2014 r.
Warsztaty tańców ludowych i etnicznych	Nauczyciele przedszkoli i edukacji wczesnoszkolnej	SP 108	listopad-grudzień 2014 r.
Forum pisarskie 2016 – konkurs i wydanie wybranych miniatur poetyckich i małych form pisarskich	Uczniowie gimnazjów i szkół ponadgimnazjalnych	G 13 i ZS nr 6, Biuro ESK 2016	grudzień 2014 r.
Filmowy.wroc. II Przegląd Uczniowskich Etiud Filmowych	Uczniowie gimnazjów i szkół ponadgimnazjalnych	Kino Nowe Horyzonty EmpiriaFilm ATM Grupa S.A. , LOX	grudzień 2014 r.
VIII Forum Dyskusyjne Młodzieży	Uczniowie gimnazjów i szkół ponadgimnazjalnych	Zespół Szkół nr 14, Zakon o.o Dominikanów	grudzień 2014 r.

W ramach Wrocławskiej Koncepcji Edukacyjnej zostały również uruchomione programy **Młodzi Obywatele Nauki (MON)** i **Młodzi Obywatele Świata (MOŚ)**. Główną ideą MON jest stymulowanie ciekawości poznawczej, wspieranie myślenia naukowego oraz promowanie postawy badawczej uczniów. Najważniejsze działania w ramach MON w 2014 roku to organizacja Konferencji Matematycznej, Konkurs na Edukacyjny Projekt Badawczy i warsztaty naukowe dla dzieci i młodzieży oraz nauczycieli. Główną ideą programu **Młodzi Obywatele Świata** jest rozwijanie postaw kreatywności i twórczego działania, kształcenie kompetencji w zakresie międzynarodowego programu kreatywności **Destination Imagination (DI)**. Najważniejsze działania w ramach MOŚ:

– Uruchomienie kursu **Lekcje Twórczości**, prowadzonego przez Akademię Twórczego Nauczyciela we współpracy z Uniwersytetem Łódzkim, przygotowującego 78 nauczycieli (31 szkół podstawowych) do wdrożenia programu z zakresu kreatywności w edukacji wczesnoszkolnej – w roku szkolnym 2015/2016. W ramach rozwijania kreatywności 78 nauczycieli z 31 wrocławskich szkół brało udział w szkoleniach z zakresu kreatywności. Gmina Wrocław dofinansowała udział nauczycieli w łącznej kwocie 54 457 zł,

- **Destination ImagiNation** - udział dzieci i młodzieży w światowej olimpiadzie w Knoxville (USA). Uczniowie z SP 63 zajęli III miejsce, a uczniowie G13 – X miejsce na świecie. Do udziału w Olimpiadzie zakwalifikowała się również drużyna „Wschodzące gwiazdy” ze Szkoły Podstawowej nr 37,
- udział w azjatyckiej olimpiadzie DI, w Pekinie (IX miejsce),
- współpraca z Fundacją Wspierania i Rozwoju Kreatywności w zakresie przygotowania **Ogólnopolskiej Olimpiady Kreatywności** z gościnnym udziałem drużyn z Europy, obu Ameryk i Azji oraz przygotowania nauczycieli wszystkich poziomów edukacyjnych do pełnienia roli trenerów szkolnych zespołów DI.

Ambasadorzy Dialogu. Uruchomienie współpracy z Wrocławskim Centrum Rozwoju Społecznego - grupy nauczycieli (50 osób wszystkich poziomów edukacyjnych), którzy biorą udział w Treningu Komunikacji Międzykulturowej. Zajęcia prowadzą specjaliści z Wrocławskiego Centrum Rozwoju Społecznego.

Kontynuowano współpracę ze Stowarzyszeniem Nowe Horyzonty realizując kolejną edycję programu **Filmoteka szkolna. Nowe Horyzonty Edukacji Filmowej.** W programie dofinansowania zakupu całorocznych karnetów dla uczniów uczestniczyło 15 szkół (w tym: 9 szkół podstawowych, 3 gimnazja i 3 szkoły ponadgimnazjalne). Na dofinansowanie zakupu karnetów przeznaczono kwotę 18 175 zł.

Dofinansowano udział nauczycieli w dwóch warsztatowych projektach filmowych organizowanych przez Kino Nowe Horyzonty, we współpracy z Centrum Edukacji Dzieci i Młodzieży oraz MDK-Fabryczna:

- **Akademia Filmowa** – zaawansowany kurs praktyki filmowej, w trakcie którego uczestnicy pod okiem ekspertów uczyli się od podstaw tworzenia filmu (jak napisać scenariusz filmu, wykonać zdjęcia, zmontować film). Premierowe pokazy stworzonych filmów – dokumentu i fabuły odbyły się w sierpniu 2014 r. w Kinie Nowe Horyzonty. Koszt projektu 45 000 zł,
- **Wychowanie w Kinie** – cykl całorocznych warsztatów psychologiczno-wychowawczych dla nauczycieli o charakterze kursu doskonalącego. Spotkania składały się z projekcji filmu związanego z poruszonym zagadnieniem (m.in. relacje uczeń-nauczyciel, konflikty w grupie rówieśniczej, tożsamość, przemoc psychiczna i fizyczna, odpowiedzialność), dyskusji i ćwiczeń warsztatowych. Koszt projektu 15 000 zł.

Projekt **„Kino-Szkoła-Kultura”** realizowany przez Wrocławskie Centrum Doskonalenia Nauczycieli (WCDN) we współpracy z Kinem Nowe Horyzonty w szkołach podstawowych (klasy IV-VI), gimnazjalnych i ponadgimnazjalnych. Udział w projekcie pozwolił w ciekawy, atrakcyjny sposób przedstawić uczniom ważne problemy współczesnego świata. Dla każdego etapu edukacyjnego przygotowano zajęcia dotyczące m.in. wielokulturowości, relacji międzypokoleniowych. Spotkania składały się z wprowadzenia do tematyki zajęć, seansu filmowego oraz – zależnie od tematu – warsztatów lub zadań do wykonania w szkole lub przestrzeni miejskiej. Nauczyciele otrzymali materiały dydaktyczne przygotowane przez konsultantów i doradców metodycznych WCDN, ułatwiające prowadzenie zajęć. W I edycji projektu uczestniczyły 42 szkoły podstawowe, 23 gimnazja i 28 szkół ponadgimnazjalne. Realizacja II edycji projektu rozpoczęła się 1 grudnia 2014 r. i zakończy się pod koniec kwietnia 2015 r. Do projektu zgłosiło się 41 szkół podstawowych, 36 gimnazjów i 29 szkół ponadgimnazjalnych. Podczas II edycji projektu „Kino Szkoła Kultura” realizowane są zagadnienia:

- między pokoleniami i w rodzinie,
- realizacja pasji i bycie sobą,
- poszukiwanie tożsamości i korzeni.

Na dofinansowanie II edycji projektu przeznaczono kwotę 1 500 000 zł.

W ramach współpracy z Kinem Nowe Horyzonty, WCDN przeprowadził również cykl warsztatów dla rodziców i dzieci w wieku 5-10 lat pod hasłem: wychowanie z filmem.

Zajęcia odbywały się raz w miesiącu w ramach Filmowych Poranków w Kinie Nowe Horyzonty. Po seansach filmowych prowadzono warsztaty psychologiczno-wychowawcze dla rodziców oraz warsztaty psychoedukacyjne i plastyczne dla dzieci. Spotkania filmowe dla dzieci i młodzieży odbyły się również podczas ferii zimowych 2014. Dla nauczycieli, którzy prowadzili zajęcia z uczniami w WCDN przygotowano pomocnicze materiały dydaktyczne.

W 41 szkołach podstawowych i 23 gimnazjach (w sumie w 64 szkołach) prowadzono pilotaż nowatorskiego programu pn. „**Język maszyn**”, jako próbę umasowienia umiejętności programowania. Współorganizatorami projektu są: Biuro Współpracy z Uczelniami Wyższymi oraz Wrocławskie Centrum Akademickie. Zajęcia wdrażają uczniów do myślenia i działania algorytmicznego, oswajają na bazie praktycznej, z fundamentalnymi pojęciami programowania i informatyki. Istotą projektu jest jego interdyscyplinarność, łączenie wielu dziedzin nauczania, wyrobienie podstawowych intuicji programistycznych, które pozwolą uczniom w przyszłości twórczo wykorzystywać maszyny w różnych dziedzinach życia. Swój akces do projektu zgłosili m.in. nauczyciele edukacji wczesnoszkolnej, plastycy, historycy, biologowie.

We Wrocławskim Centrum Doskonalenia Nauczycieli utworzono Zespół Koordynujący, przeprowadzono szkolenia dla nauczycieli oraz zapewniono wsparcie w zakresie metodycznym. Do zbierania informacji o osiągnięciach uczniów zostały przygotowane zestawy zadań diagnozujących. Do oceny zajęć z Języka maszyn służyły ankiety ewaluacyjne dla uczniów, rodziców, nauczycieli i dyrektorów szkół uczestniczących w realizacji projektu.

Zrealizowano projekt „**Droga**”, który obejmował działania związane z wdrożeniem do aktywnego uczestnictwa uczniów w kulturze oraz z profilaktyką uzależnień, poprzez promowanie wzorców aktywności fizycznej, kształtowanie postaw sprzyjających samorozwojowi i odpowiedzialności. Gmina Wrocław dofinansowała projekt w kwocie 68 850 zł. W projekcie uczestniczyło 151 uczniów z Gimnazjum nr 1, 19, 21, 23, 29, 39 oraz Zespołu Szkół nr 6.

Zrealizowano projekt „**Nieźła sztuka na wakacje**” - akcję wakacyjną zorganizowaną przez Stowarzyszenie Gmin i Powiatów Aglomeracji Wrocławskiej, która miała miejsce w okresie 21.07-25.07.2014 w Krośnicach. Warsztaty w ramach tej akcji prowadzone były przez wykładowców, asystentów i studentów Akademii Sztuk Pięknych we Wrocławiu. Ich uczestnicy mieli okazję zapoznać się z różnymi formami artystycznymi z zakresu malarstwa, ceramiki, rzeźby, jak również mogli samodzielnie tworzyć własne prace.

W ramach akcji „**Cały Wrocław czyta**” realizowano projekt „**Wrocław stolicą czytania – tworzenie bajecznych ławeczek**” 2012 – 2016. Ideą projektu jest zagospodarowanie istniejących oraz stworzenie nowych „bajecznych ławeczek”, które służą akcjom czytelniczym, działaniom artystycznym, bookcrossingowi. „Bajeczne ławeczki” powstały w 73 przedszkolach i szkołach. W 2014 r. w ramach akcji i projektu zorganizowano konferencję dla liderów akcji, zainaugurowano akcję w Muzeum Współczesnym (400 uczestników), uczestniczono w obchodach Dnia Przedszkolaka. W czerwcu nastąpiło uroczyste otwarcie skrzyneczki do bookcrossingu przy Zamku Leśnickim, któremu towarzyszyła impreza plenerowa (300 uczestników) oraz odbył się finał konkursu na klip promujący czytanie.

We wrześniu 2014 r. zorganizowano **III edycja „narodowego czytania”**. Organizatorem projektu jest Prezydent Rzeczypospolitej Polskiej Bronisław Komorowski. W 2014 r. narodowe czytanie poświęcone było „Trylogii” Henryka Sienkiewicza.

We wrześniu 2014 r. odbył się zorganizowany przez WCDN finał konkursu plastycznego „**Ilustracje do dzieł Hrabiego Aleksandra Fredry**”. Celem przedsięwzięcia była popularyzacja dzieł Aleksandra Hrabiego Fredry. Konkurs skierowany był do dzieci z przedszkoli i uczniów wszystkich etapów edukacyjnych. Prace konkursowe do dzieł A.

hr. Fredry wykonane w dowolnej technice zostały wystawione w Sali Muzeum Miejskiego w Ratuszu.

Zorganizowano projekt artystyczno – kulturalny **„Biennale twórczości nauczycieli 2014/2016”**. Projekt, który będzie odbywał się cyklicznie co dwa lata, skierowany jest do czynnych zawodowo i emerytowanych nauczycieli reprezentujących wszystkie przedmioty i etapy nauczania. Jego zadaniem jest możliwość pokazania inwencji twórczej i mistrzostwa artystycznego w dziedzinach nie związanych z działalnością zawodową i pedagogiczną.

Celem projektu jest promocja twórczości artystycznej nauczycieli w kontekście Wrocławia jako Europejskiej Stolicy Kultury 2016 oraz rozwijanie postaw twórczych jako jednej z form integracji środowiska nauczycielskiego.

Konferencja i wernisaż prac miały miejsce 27 października 2014 r. w Kinie Nowe Horyzonty. Wystawiono prace 20 twórców.

Partnerami projektu było Kino Nowe Horyzonty, Wydział Kultury i Wydział Komunikacji Społecznej Urzędu Miejskiego we Wrocławiu, Biuro Festiwalowe Impart 2016, Akademia Sztuk Pięknych. Partnerami medialnymi były: Polskie Radio Program 1, Radio Wrocław, Gazeta Wrocławska i TVP3 Wrocław. Patronat honorowy nad imprezą objął Minister Edukacji Narodowej oraz Prezydent Wrocławia.

Kontynuowano redagowanie **Strony KLIN** (Klub nie tylko dla nauczycieli) <http://www.wcdn.wroc.pl/clin>. Działalność KLIN-u wspierała nauczycieli i uczniów organizujących się wokół projektów, które mogą przyczynić się do dobrego przygotowania się naszego miasta na 2016r., kiedy Wrocław stanie się Europejską Stolicą Kultury.

Kontynuowano działalność **Otwartej Pracowni Edukacji Kulturalnej** w Aulii ZS nr 1 przy ulicy Słubickiej.

Pracownia zajmowała się organizacją:

- pomocy młodym grupom twórczym i młodym artystom w zaprezentowaniu się szerokiej publiczności,
- zajęć pozalekcyjnych związanych z kulturą dla uczniów oraz rozwojem samorządności uczniowskiej,
- porad, szkoleń, wykładów, konferencji, pokazów i prezentacji dla nauczycieli i kadry zarządzającej wrocławskimi szkołami.

Od września 2014 r. w Otwartej Pracowni Edukacji Kulturalnej organizowane były spotkania, których celem było **Wsparcie filmowe sztuki**. Tematy spotkań nawiązywały do wydarzeń artystycznych organizowanych we Wrocławiu jesienią 2014 r.

- Picasso Dali Goya - Tauromachia – walka byków - Muzeum Architektury,
- „Poczet królów” Jana Matejki, – Muzeum Narodowe,
- „Warszawa” Artura Grottgera – Muzeum Narodowe,
- „Wojna” Artura Grottgera – Muzeum Narodowe.

Doradcy metodyczni i konsultanci Wrocławskiego Centrum Doskonalenia Nauczycieli organizowali i współorganizowali **konkursy** dla uczniów wszystkich etapów edukacyjnych. Wymagania stawiane uczestnikom konkursów były zgodne z obowiązującą podstawą programową. W 2014 r. WCDN zoorganizował i przeprowadził 14 konkursów. Brało w nich udział ponad 6 000 uczniów. Szczegółowe informacje (regulaminy, terminarz, ochrona danych osobowych,) sukcesywnie były zamieszczane na stronie internetowej WCDN <http://www.wcdn.wroc.pl/> w zakładce konkursy.

Kontynuowano projekt **„Szkoła w mieście”**. W roku szkolnym 2014/2015 do 26 uczestniczących w projekcie szkół dołączyło dziesięć szkół podstawowych (nr 15, 19, 21, 25, 26, 28, 82, 84, 91, 108 oraz dziewięć gimnazjów (nr 2, 6, 7, 15, 16, 21, 23, 24, 34). Aktualnie w projekcie bierze udział 45 szkół. Całość projektu finansuje Miasto. W 2014 r. na realizację projektu przeznaczono łączną kwotę 3 679 092 zł. W projekcie uczestniczyły 72 instytucje/organizacje realizujące zajęcia z podstawy programowej (teatry, domy

kultury, stowarzyszenia, kina, muzea, obiekty sportowe, wyższe uczelnie). Na stronie internetowej WCDN stworzono platformę edukacyjną „Szkoła w mieście”. Na platformie zamieszczane są materiały edukacyjne związane z realizacją projektu oraz bieżące informacje.

Po raz dziewiąty włączono się w organizację **Dolnośląskiego Festiwalu Nauki** we współpracy z Kolegium Rektorów Uczelni Wyższych. W ramach projektu „Ścieżki rozumu” przeprowadzono **Projekt Interaktywnych Pokazów w ramach XVII DFN**, w którym uczestniczyły Szkoły Podstawowe nr: 9, 30, 46, 61, 76, 93, 109, Zespoły Szkolno-Przedszkolne nr: 1, 13, 18, Gimnazja nr: 4, 6, 7, 17, 18, 24, 25, 27, 40, Zespół Szkół nr 24, Zespół Szkół nr 18, Lotnicze Zakłady Naukowe, Zespół Szkół Ekonomiczno-Administracyjnych oraz Licea Ogólnokształcące nr: IV, X. Z budżetu Miasta na pokazy przeznaczono kwotę 50 500 zł (podział kosztów: szkoły podstawowe 16 000 zł, gimnazja 26 500 zł, szkoły ponadgimnazjalne 8 000 zł). Zorganizowano 120 pokazów, których celem było upowszechnienie i propagowanie nauki poprzez zabawę oraz popularyzowanie walorów matematyki i przedmiotów ścisłych. W pokazach wzięło udział 4 900 uczniów wrocławskich szkół podstawowych, gimnazjów oraz szkół ponadgimnazjalnych.

We współpracy z Instytutem Matematycznym Uniwersytetu Wrocławskiego, kontynuowano projekt **Wrocławski Portal Matematyczny** dostępny pod adresem www.matematyka.wroc.pl. Wzbogacono treści portalu o kilkaset artykułów i materiałów. Wrocławski Portal Matematyczny jest skierowany do nauczycieli matematyki i uczniów szkół wrocławskich. Jego celem jest podniesienie poziomu edukacji matematycznej poprzez dostarczanie materiałów wspomagających nauczycieli i popularyzujących tę naukę wśród uczniów, w tym także uczniów mniej uzdolnionych. Liczba odwiedzin strony Portalu to ok. 100 000 wejść na miesiąc. Realizacja projektu w 2014 r. kosztowała 165 000 zł.

We współpracy z Instytutem Inwentyki Sp. z o. o. w 4 szkołach podstawowych, 19 gimnazjach i 9 szkołach ponadgimnazjalnych kontynuowano realizację projektu **„Zajęcia pozalekcyjne z robotyki we wrocławskich szkołach”**. W ramach godzin z limitu etatów (lub godzin z art. 42 ust. 2 pkt 2 Karty Nauczyciela) prowadzono Koła Robotyczne, którymi opiekowali się doktoranci Politechniki. Przeprowadzono zajęcia teoretyczne i warsztatowe dla uczniów i nauczycieli - opiekunów Kół. Z budżetu Miasta na realizację projektu przeznaczono kwotę 42 435 zł.

W 2014 r. WCDN wspierał realizację czterech programów realizowanych z Fundacją Młodej Przedsiębiorczości (FMP): **„Ekonomia na co dzień”** – dla szkół podstawowych, **„Zostać przedsiębiorczym”** i **„Przedsiębiorczość”** – dla gimnazjum oraz **„Moje finanse”** dla szkół ponadgimnazjalnych. W ramach współpracy obu instytucji przeszkoleni przez Fundację doradcy metodyczni przeprowadzili warsztaty dla nauczycieli, przekazując im wiedzę i kształcąc umiejętności niezbędne w edukacji ekonomicznej dzieci i młodzieży. Udział uczniów w programach FMP miał na celu przygotowanie młodzieży do wejścia na rynek pracy, kształcenie postaw przedsiębiorczości i poruszania się w świecie finansów. Ucząc poprzez działanie, program oferował nauczycielom wiele możliwości praktycznego sprawdzenia wiedzy ucznia.

We współpracy z Biurem Rozwoju Gospodarczego, w ramach programu **„Edukacja przedsiębiorczości”** zrealizowano projekt pt: **„Przedsiębiorczy przedszkolak”** – którego celem było kształtowanie postaw świadomych ekonomicznie i promowanie przedsiębiorczości wśród dzieci w wieku przedszkolnym (4 i 5-latki). Przewodnikiem dzieci w świecie ekonomii był sympatyczny krasnal Złotóweczka. Odbiorcami projektu byli: dzieci w wieku 4 i 5 lat, nauczyciele wychowania przedszkolnego, rodzice. W ramach projektu zrealizowano dwa cykle zajęć dla dzieci 5-letnich i 1 cykl zajęć dla dzieci 4-letnich. Projekt zrealizowano w 12 placówkach przedszkolnych we współpracy z Nordea Bank Polska S.A. Na realizację projektu przeznaczono 19 650 zł.

Z inicjatywy ZOJM, we współpracy z Biurem Rozwoju Gospodarczego i Wydziałem Zarządzania Funduszami w roku szkolnym 2014/2015 kontynuowano realizację projektu **„Mój pierwszy biznes przed 20-tką”**. Projekt, którego liderem jest Wyższa Szkoła Bankowa, skierowany jest do uczniów szkół ponadgimnazjalnych, a jego celem jest przygotowanie młodzieży do prowadzenia działalności gospodarczej w sieci, wspierania przedsiębiorczości, rozwijanie kreatywności, a także edukacja w zakresie wiedzy ekonomicznej.

W Przedszkolu nr 109 przy ul. Nowowiejskiej zwiększono ofertę edukacyjną **dotyczącą grup bilingwalnych**: z językiem angielskim z językiem niemieckim (realizacja w 11 oddziałach).

W 2014 r., po raz szósty zorganizowany został przez dyrektorów wrocławskich przedszkoli i przy współudziale Departamentu Edukacji Dzień Wrocławskiego Przedszkolaka. Impreza odbyła się 24 maja 2014 r. Była to impreza masowa na Stadionie Wrocław dla 40 tysięcznej publiczności. Udział w imprezie wzięli dzieci i rodzice z przedszkoli publicznych, szkół publicznych prowadzonych przez Miasto oraz przedszkoli niepublicznych. Dzień Wrocławskiego Przedszkolaka to całodzienna impreza masowa o charakterze familijnym i bogatym programie artystycznym na którą składały się rozliczne atrakcje dla dzieci na esplanadzie oraz interakcyjne widowisko plenerowe na murawie stadionu pod nazwą „Wrocław – miasto widziane z kosmosu”.

Kontynuowano **innowacje pedagogiczne**:

- „Wykorzystanie programów komputerowych do wspomagania rozwoju aktywności twórczej dzieci” w Przedszkolu nr 108 we Wrocławiu,
- „Wesoła wyprawa – podróż pociągiem na spotkanie z językiem niemieckim” w Przedszkolu nr 71 we Wrocławiu,
- „Zatrzymać czas! Dlaczego i jak warto utrwalić obraz?” w Zespole Żłobkowo-Przedszkolnym nr 3 we Wrocławiu przy ul. Wolskiej,
- „Światowe z nas przedszkolaki, poznajemy język niemiecki – kulturę, tradycję i znaki” w Przedszkolu nr 54 przy ul. Wittiga,
- „Martin in Kindergarten” – nauka języka niemieckiego w Przedszkolu nr 113,
- „Matematyka innego wymiaru I-VI” w Szkole Podstawowej nr 109,
- „Taniec w edukacji I-III” w Szkole Podstawowej nr 108,
- „Logomocja Imagine” w Szkole Podstawowej nr 78,
- „Kapelusze Pana Smith’a. Poznajemy język angielski z czterema porami roku” w Szkole Podstawowej nr 23,
- „Ekologia-trzy żywioły IV-VI” w Szkole Podstawowej nr 109, w Zespole Szkolno-Przedszkolnym nr 10, w Zespole Szkolno-Przedszkolnym nr 9, w Zespole Szkolno-Przedszkolnym nr 15,
- „Z hiszpańskim w Świat” - wprowadzenie drugiego języka na zajęciach z muzyki, plastyki i przyrody w Szkole Podstawowej nr 17 w Zespole Szkolno-Przedszkolnym nr 17,
- „Let’s talk about English” czyli język angielski w wersji językowej – Gimnazjum nr 4
- „Blok Twórczej Aktywności”, „Przedsiębiorczy Gimnazjalista” – Gimnazjum nr 11,
- „Jak matematyka opisuje przyrodę w języku angielskim”, „Przybliżyć Europę”, „Tyle jest w każdym poznaniu nauki, ile jest w niej matematyki”, „Uczniowie badają lokalne środowisko przyrodnicze”, „Geopodróż w języku angielskim”, „Góry, chmury i mat.-fiz.”, „Ars Vivendi czyli na scenie dziejów o sztuce życia”, „Pisanie można nauczyć się pisząc...”, „Temu, kto nie zna matematyki, trudno dostrzec głębokie piękno przyrody”, „Bliżej świata, bliżej ludzi”- Gimnazjum nr 13,
- klasa artystyczna „Pochwal się swoi talentem”- Gimnazjum nr 16,
- „Klasa działań twórczych”, „Od matematyki do programowania” – Gimnazjum nr 19,
- „Zrozumieć fizykę i poznać przyrodę” – innowacyjne programy nauczania dla szkół gimnazjalnych i ponadgimnazjalnych (Gimnazjum nr 21),
- „Poznajemy świat. Rozszerzony program nauk przyrodniczych”, „W trzy lata dookoła świata”- Gimnazjum nr 23,

- „Znaki, zmienne, funkcje czyli rozmawiamy z maszynami”, „Piątki projektowe czyli uczenie się w działaniu z językiem angielskim”, „Humanistyka to jest to!”, „Porozmawiajmy o Tobie i innych”- Gimnazjum nr 24,
- klasa dziennikarsko - informatyczna - angielska, „Z matematyką za pan brat” - Gimnazjum nr 27,
- klasa ze squashem i j. angielskim - Gimnazjum nr 29,
- klasa ze zintegrowanym nauczaniem biologii i chemii „Pytaj przyrodę - odkryjesz jej prawa - zrównoważony rozwój”- Gimnazjum nr 30,
- „Kluczem do zrozumienia języka jest znajomość bagażu kulturowego jego użytkowników - Gimnazjum Dwujęzyczne nr 48 w Zespole Szkół nr 5.

Od września 2014 r. rozpoczęto realizację innowacji:

- „Przedszkolak w świecie muzyki” w Przedszkolu nr 66,
- „Bezpieczny Przedszkolak” w Przedszkolu nr 106,
- „Trzy Żywioty w SP 61” w Szkole Podstawowej nr 61,
- „Co-teaching w klasie integracyjnej edukacji wczesnoszkolnej” w Szkole Podstawowej nr 9 przy ul. Nyskiej 66.
- „Nauka i technologia dla żywności” - Gimnazjum nr 6, Gimnazjum nr 18,
- nauka języka angielskiego, matematyki i informatyki - Gimnazjum nr 11.
- „Autorska klasa medialna”, „Autorska klasa biologiczno - chemiczno - przyrodnicza”, „Autorska klasa inżynierska” - Liceum Ogólnokształcące nr I,
- klasa architektoniczna - Liceum Ogólnokształcące nr III,
- „Klasa o edukacji regionalnej z elementami wiedzy o Dolnym Śląsku” - Liceum Ogólnokształcące nr IX w Zespole Szkół Ogólnokształcących nr 3,
- klasa dziennikarska, przyrodnicza, politechniczna, ekonomiczna, prawnicza, medialna, europejska, dwujęzyczna - Liceum Ogólnokształcące nr XIII,
- „Klasa z rozszerzonym programem nauczania j. niemieckiego ogólnego wraz z podstawami języka biznesu i korespondencji handlowej”, „Klasa z rozszerzonym programem nauczania j. angielskiego ogólnego wraz z podstawami języka biznesu i korespondencji handlowej”, „Klasa teatralna”, „Klasa z rozszerzonym programem nauczania matematyki z uwzględnieniem podstaw matematyki finansowej oraz mniej znanych twierdzeń z geometrii i teorii liczb - Liceum Ogólnokształcące nr XVII,
- KRA - Klasa Rozwoju Artystycznego - Liceum Ogólnokształcące z Oddziałami Integracyjnymi nr XXX w Zespole Szkół Integracyjnych,
- „Blended - learning”, „E- learning jako metoda wspomagająca opanowanie treści i umiejętności z podstawy programowej”- Liceum Ogólnokształcące z Oddziałami Integracyjnymi nr XXX oraz Technikum nr 14 z Oddziałami Integracyjnymi w Zespole Szkół Integracyjnych,
- „E- learning jako metoda wspomagająca opanowanie treści i umiejętności z podstawy programowej”- Centrum Kształcenia Ustawicznego.

W ramach współpracy z Ambasadą Francji w Polsce kontynuowano **naukę języka francuskiego**: w Przedszkolu Nr 28, w Przedszkolu Nr 79, w Przedszkolu nr 33, w Szkole Podstawowej nr 12, w Szkole Podstawowej Nr 36, w Szkole Podstawowej Nr 45, Szkole Podstawowej Nr 74, Szkole Podstawowej nr 82, w Szkole Podstawowej Nr 93 w formie zajęć pozalekcyjnych. Łącznie na realizację języka francuskiego przyznano 4,11 etatu szkołom podstawowym i 0,88 etatu przedszkolom.

W Szkole Podstawowej nr 63 przy ul. Menniczej zorganizowano **naukę języka ukraińskiego**. Na zajęcia uczęszczało **37 uczniów** (5 grup). Łącznie przyznano na ten cel 12 godzin tygodniowo (0,67 etatu pedagogicznego).

W 8 gimnazjach prowadzono naukę w dwóch językach:

- Gimnazjum nr 1, 26 i 49 - w języku angielskim,
- Gimnazjum nr 10 - w języku hiszpańskim,
- Gimnazjum nr 18 - w języku włoskim,
- Gimnazjum nr 30 i nr 34 - w języku francuskim,

- Gimnazjum nr 48- w języku niemieckim.
- Podobnie w 4 szkołach ponadgimnazjalnych:
- Liceum Ogólnokształcącym nr VIII - w języku francuskim,
 - Liceum Ogólnokształcącym nr XIII - w języku niemieckim,
 - Liceum Ogólnokształcącym nr IX - w języku włoskim,
 - Liceum Ogólnokształcącym nr XIV- w języku angielskim.

Łącznie w 2014 r. w klasach dwujęzycznych w gimnazjach uczyło się 1 206 uczniów w 39 oddziałach, a w szkołach ponadgimnazjalnych uczyło się 426 uczniów w 16 oddziałach.

W Zespole Szkół nr 5 we współpracy z Konsulatem Republiki Federalnej Niemiec zorganizowano i przeprowadzono bezpłatne egzaminy dla uczniów uczących się języka niemieckiego poza granicami Niemiec (z całego Dolnego Śląska i nie tylko), stworzone z inicjatywy Stałej Konferencji Ministrów Edukacji i Kultury Krajów Związkowych RFN (KMK). Ponadto, kontynuowano realizację programu **Matury Międzynarodowej IBO** (International Baccalaureate Organization), zapewniającego uczniom edukację na najwyższym poziomie (stworzony dla uzdolnionych językowo uczniów szkół średnich kurs przeduniwersytecki kończący się egzaminami, pomyślany jako wszechstronne dwuletnie studium, przygotowujące absolwentów do podjęcia studiów na różnych uczelniach na całym świecie). W Gimnazjum Dwujęzycznym nr 26 **kontynuowano realizację międzynarodowego programu MYP (Middle Years Programme)**. MYP przeznaczony jest dla młodych ludzi w wieku od 11 do 16 lat. Gimnazjum Dwujęzyczne nr 26 ma status kandydata programu MYP i stara się o autoryzację, by stać się IB World School – realizującą filozofię wymagającej, międzynarodowej edukacji o wysokiej jakości.

Kontynuowano program **tutoringu opiekuńczego**, którego celem jest pomoc uczniom w odkryciu i określeniu własnych możliwości w zakresie uzdolnień, potencjału, uwarunkowań psychofizycznych i społecznych przy użyciu metody tutoringu (metoda indywidualnej pracy z uczniem opierająca się na regule mistrz – uczeń). Tutoring to m.in. zbudowanie mocnych relacji pomiędzy uczniami i nauczycielami, opartych na zaufaniu, pomoc uczniom wrocławskich szkół w adaptacji szkolnej, wzmocnienie motywacji do nauki. Tutoring realizowany jest łącznie w 21 gimnazjach (G: 1, 2, 3, 4, 5, 6, 8, 9, 12, 13, 14, 16, 19, 21, 22, 23, 24, 25, 26, 27, 28, 31), w 5 liceach ogólnokształcących (LO: I, V, VIII, XV, XXIX), 1 technikum (T: 16) oraz 2 szkołach specjalnych (Gimnazjum Specjalne nr 45, Liceum Ogólnokształcące Specjalne nr XXXII), w których łącznie w roku szkolnym 2014 zaangażowanych było **422 tutorów**. Miasto sfinansowało dodatki dla 422 tutorów w kwocie ok. 850 000 zł.

Realizowano zadania edukacyjne rządowego „**Programu integracji społeczności romskiej w Polsce**”, który ma na celu integrację dzieci romskich ze środowiskiem szkolnym, zwiększenie efektywności ich nauczania i rozbudzenie motywacji do nauki. W 2014 r. obowiązek szkolny realizowało średnio 142 uczniów pochodzenia romskiego.

	Rok szkolny 2013/2014
Liczba dzieci romskich objętych obowiązkiem szkolnym	163
Liczba dzieci romskich realizujących obowiązek szkolny	142
Średnia frekwencja uczniów romskich	68,43
Średnia ocen uczniów romskich	2,82
Liczba dzieci, które porzuciły naukę w czasie roku szkolnego (migracje, ślub etc.)	21
Liczba dzieci romskich uczestniczących w zajęciach wyrównawczych	I semestr - 94
	II semestr - 100
Liczba uczniów romskich - wypoczynek	11
Liczba zakupionych wyprawek szkolnych	152
Liczba zatrudnionych asystentów edukacji romskiej	2
Liczba nauczycieli wspomagających	3
Liczba i rodzaj dodatkowych zajęć edukacyjnych w szkole	I semestr – 2 030
	II semestr – 2 798
Liczba dzieci romskich w świetlicach szkolnych	28

Gmina Wrocław na mocy porozumienia zawartego z Ministerstwem Edukacji Narodowej otrzymała dotację w wysokości 22.000 zł na **Zakup strojów galowych i strojów sportowych dla uczniów pochodzenia romskiego uczęszczających do wrocławskich szkół dla których Gmina Wrocław jest organem prowadzącym**. Środki finansowe przekazano do budżetu placówek w grudniu 2014, z uwzględnieniem liczby uczniów romskich w poszczególnych szkołach. Realizacją ww. zadania zajmowali się w szkołach pedagodzy szkolni, asystenci romscy i nauczyciele wspomagający w porozumieniu z wychowawcami i rodzicami. Dodatkowo uczniowie pochodzenia romskiego z wrocławskich szkół otrzymali stypendia motywacyjne oraz zostali wyposażeni w podręczniki i pomoce dydaktyczne przez Fundację Integracji Społecznej PROM.

Przedszkola nr 89, 99, 33 uczestniczyły w projekcie „**DWIE KULTURY-JEDNO PRZEDSZKOLE**” realizowanym przez Dom Spotkań im. Angelusa Silesiusa w ramach programu Obywatele dla Demokracji, finansowanego z Funduszy EOG. Projekt zakłada przeciwdziałanie wykluczeniu dzieci romskich z edukacji przedszkolnej i stworzenie modelu integracji tych dzieci w przedszkolach publicznych. W pierwszym okresie realizacji projektu zrealizowana została wizyta studyjna w Norwegii. Podczas wizyty partner norweski dzielił się doświadczeniami z procesu integracji przedszkolnej dzieci grupy Trevellers, grupy o bardzo podobnej charakterystyce kulturowej do Romów. W czasie wizyty nauczycielki spędziły jeden dzień w szkole i przedszkolu, w którym zintegrowane są już dzieci Travellers, odwiedziły Muzeum Travellersów w miejscowości Elverum, spotkały się z liderami tej społeczności. Wizyta odbyła się w dniach 9-12 listopada 2014 r.

W okresie maj-czerwiec 2014 r. w trzech wrocławskich placówkach przeprowadzono **zajęcia edukacyjne dla dzieci Romów rumuńskich z koczowiska**. Łączny koszt zajęć to 5 471 zł. W Szkole Podstawowej nr 20 przeprowadzono 54 godziny zajęć. W zajęciach wstępnie zapisano 8 dzieci, jednak systematycznie w zajęciach uczestniczyło 5-6 dzieci. Koszt przeprowadzonych zajęć to 1 878 zł. W Gimnazjum nr 24 przeprowadzono zajęcia w wymiarze 10 godzin tygodniowo. Na pierwsze zajęcia zgłosiło się 5 uczniów, jednak systematycznie uczestniczyło 3 uczniów w wieku 12-13 lat. Frekwencja na zajęciach wyniosła około 30%. Zajęcia obejmowały podstawy nauki języka polskiego oraz inne działania w zakresie edukacji. Uczniowie otrzymali podstawowe pomoce szkolne oraz materiały dydaktyczne. Koszt przeprowadzonych zajęć to 1 138 zł. W Gimnazjum nr 27 przeprowadzono zajęcia w wymiarze 10 godzin tygodniowo. Na zajęcia zapisało się 9 uczniów, jednak uczestniczyło 3-5 uczniów w wieku 12-17 lat. Zajęcia obejmowały podstawy nauki języka polskiego. Uczniowie otrzymali podstawowe pomoce szkolne oraz materiały dydaktyczne. Koszt przeprowadzonych zajęć to 2 455 zł. Większość uczennic miała duże problemy manualne i pracę z nimi należało rozpocząć od czynności podstawowych (np. kolorowanki, rysowanie po śladzie, odwzorowywanie szlaczków). Z powodu licznych nieobecności niemożliwa była pełna diagnoza potencjału intelektualnego uczniów, co jest warunkiem koniecznym do stworzenia optymalnych warunków rozwoju dzieci.

Kontynuowano realizację Miejskiego Programu Profilaktyki Logopedycznej (MPPL) w 13 placówkach: P-18, P- 21, P-30 (ZSP nr 13), P-33, P-35, P-36, P-48, P-66, P-69 (ZSP nr 10), P-77, P-107, P-123, P-15. Ponadto do programu przystąpiły placówki: SP-27, SP-67(ZSP nr 13). Głównym celem programu jest:

- systemowe wspomaganie rozwoju mowy i języka dzieci w wieku przedszkolnym,
 - zapobieganie trudnościom w uczeniu się dzieci klas I-III (szczególnie 6-letnich),
- W 2014 r. rozpoczęto trzyletni cykl badań porównawczych. W 2014 roku badaniami pre- i post- testowymi zostały objęte dzieci, które uczestniczyły w programie w latach 2007-2011; 2008-2012. W ramach MPPL kontynuowana była współpraca z Katedrą Ortodoncji i Chirurgii Szczękowej AM we Wrocławiu oraz z Wojewódzką Poradnią Wad Słuchu we Wrocławiu.

Idea profilaktyki logopedycznej promowana była poprzez zorganizowanie VII edycji **Przeglądu Wiersza, Etiudy i Bajki Logopedycznej**, dzięki któremu dzieci z opóźnieniami rozwoju mowy i innymi trudnościami komunikacyjnymi miały możliwość zaprezentowania swoich nowo nabytych umiejętności.

We współpracy z Biurem ds. Współpracy z Uczelniami Wyższymi, Międzywydziałową Komisją Przyrodniczo-Medyczną Polskiej Akademii Umiejętności oraz Wydziałem Zdrowia realizowano program **„Visiting Professors”**. Była to seria wykładów i warsztatów prowadzonych przez wybitne postaci środowiska naukowego z całego świata, promujących naukę wśród wrocławian. W zrealizowanych spotkaniach wzięło udział ok. 300 uczniów szkół ponadgimnazjalnych. W ramach projektu odbyły się:

- XX otwarte spotkanie dydaktyczno-naukowe w dniu 9 kwietnia 2014 r., wykładowca: **dr Joanna Kubler Kiełb** tytuł wykładu: „Zapobieganie przenoszenia zarodków malarii między komarem i człowiekiem – nowe rozwiązania”;
- XXI spotkanie dydaktyczno-naukowe dnia 23 kwietnia 2014 r., wykładowca: **prof. dr Marian Ilona Kryczek**, tytuł wykładu: „Nowotwór jako następstwo niepożądanego działania układu odpornościowego”;
- XXII spotkanie dydaktyczno-naukowe dnia 19 listopada 2014, wykładowca: **prof. dr Krzysztof Palczewski**, tytuł wykładu: „Mechanizmy molekularne ekspresji białek odpowiedzialnych za widzenie”;

We współpracy z Wrocławskim Ogrodem Zoologicznym zrealizowano ofertę **„ZOO-EDUKACJA”** skierowaną do wrocławskich przedszkoli, szkół podstawowych, gimnazjów oraz szkół ponadgimnazjalnych. Celem prowadzonych zajęć było uzupełnienie i rozszerzenie wiedzy przyrodniczej uzyskanej w przedszkolu i szkole, a także rozbudzenie u dzieci ciekawości świata i szacunku do przyrody. W roku 2014 na realizację zajęć w ZOO przekazano 1 141 840 zł, a w zajęciach udział wzięło 31 784 dzieci.

We współpracy z **Centrum Poznawczym Hali Stulecia** zrealizowana została oferta zajęć z zakresu historii i architektury skierowana do wrocławskich przedszkoli, szkół podstawowych, gimnazjów i szkół ponadgimnazjalnych. Zajęcia edukacyjne realizowane były w okresie luty-grudzień 2014 r. na łączną kwotę 372 470 zł. Uczestniczyło w nich 10 642 dzieci.

We współpracy z Wrocławskim Centrum Badań EIT+, w okresie IV-XII 2014, realizowano zajęcia dla wrocławskich placówek oraz dla uczestników półkolonii letnich w okresie wakacji. Zajęcia odbywały się w **Humanitarium**. W ramach zajęć uczniowie mogli zwiedzać również wystawę „Play the music” oraz „Szkiełko i oko – tajemnice optyki”. Na zajęcia przeznaczono kwotę 267 164 zł, a w zajęciach udział wzięło 6 978 dzieci z wrocławskich szkół.

W ramach środków przekazanych przez Dolnośląski Ośrodek Doskonalenia Nauczycieli we Wrocławiu zrealizowano w 7 szkołach (Gimnazjum nr 13, Liceum Ogólnokształcące nr X, Liceum Ogólnokształcące nr XII, Liceum Ogólnokształcące nr XV, Zespół Szkół nr 18, Zespół Szkół Teleinformatycznych i Elektronicznych oraz Zespół Szkół nr 6) **„Uczniowskie Mini Projekty Badawcze w zakresie innowacyjnego zastosowania w praktyce wiedzy z obszaru nauk przyrodniczych”** na łączną kwotę 25 899 zł. Program „Uczniowski Mini Projekt Badawczy w zakresie innowacyjnego zastosowania w praktyce wiedzy z obszaru nauk przyrodniczych” polegał na stworzeniu, realizacji, a następnie upowszechnieniu dla wszystkich uczniów i nauczycieli Dolnego Śląska, najbardziej innowacyjnych uczniowskich projektów badawczych, których zakres wykraczał poza podstawę programową przedmiotów: biologia, fizyka chemia, a tematyka zasadzała się na zastosowaniu wiedzy i umiejętności uczniów w codziennym życiu.

Z inicjatywy Komendy Miejskiej Policji w szkołach gimnazjalnych i ponadgimnazjalnych na terenie Starego Miasta przeprowadzono konkurs pn. „Kolekcja zagrożeń” na scenariusz filmowy dotyczący zagrożeń z jakimi na co dzień styka się młodzież

(narkotyki, przemoc rówieśnicza, cyberprzemoc, alkohol, poczucie wyobcowania. Zwycięski scenariusz, autorstwa uczniów Elektronicznych Zakładów Naukowych, przy pomocy specjalistów z Dolnośląskiej Szkoły Wyższej, został zrealizowany i będzie wykorzystywany w działaniach edukacyjnych prowadzonych przez Policję oraz używany jako film poglądowy emitowany w placówkach oświatowych.

W 2014 r. w Gimnazjum nr 34 kontynuowano realizację projektu międzynarodowy **SEMANTIS**. Projekt realizowany był w ramach programu Origanisation Internationale de la Francophone a dofinansowany z ASBL Le Monde des Possibles. Wysokość grantu dla szkoły wynosiła 3 604 Euro (1 802 Euro w 2013 r. i 1 802 Euro w 2014 r.). W 2014 r. łączny budżet projektu wynosił 11 313 zł. W ramach projektu odbyła się wymiana uczniów z partnerami zagranicznymi z Belgii, Francji, Serbii, Macedonii, Gruzji i Rumuni.

W 2014 r. Gimnazjum nr 15 otrzymało dofinansowanie na wymianę polsko – ukraińską młodzieży z Ministerstwa Edukacji Narodowej w ramach zadania „Międzynarodowa współpraca szkół i wymiana młodzieży”. Projekt pn. „**Na europejskim szlaku Wrocław – Lwów**” realizowany był w okresie od 5.09.2014 r. do 21.11.2014 r. Wysokość dofinansowania wynosiła 48 515 zł, a wkład Gminy Wrocław wyniósł 13 930 zł.

Dla Zespołu Placówek Oświatowych nr 3 pozyskano środki finansowe w wysokości 41 065 zł pochodzące z Dolnośląskiego Urzędu Wojewódzkiego na realizację zadania publicznego pt. „**Bezpieczna i przyjazna szkoła – Razem bezpieczniej**”. W ramach zadania zrealizowano następujące działania: Survival dla młodzieży, Wybierz Bliskość – Gra Miejska, Dzieci w Sieci, Bezpieczna Szkoła – Bezpieczny Uczeń, Dzieci w Sieci, Zdrowo żyj – Nie Tyj, Zdrowy Wypoczynek.

We współpracy z Zespołem Szkół nr 6 kontynuowano działanie serwisu **Kadry Indywidualnego Nauczania**. Serwis aktualizuje bazę danych nauczycieli, z której korzystają szkoły zatrudniające nauczycieli do indywidualnego nauczania. Placówki oświatowe korzystając z pośrednictwa Zespołu Szkół nr 6 otrzymują informację dotyczącą nauczycieli spełniających ich oczekiwania (mieszkających lub pracujących w pobliżu ucznia; informację o kwalifikacjach nauczycieli). W serwisie zarejestrowanych jest 521 osób.

W Zespole Szkół nr 6 kontynuowano pilotaż nowego sposobu organizacji nauczania indywidualnego dla uczniów, którym w orzeczeniu o potrzebie indywidualnego nauczania poradnia orzekła nauczanie indywidualne na terenie szkoły. Dyrektor ZS nr 6, na podstawie porozumienia zawartego z dyrektorem szkoły, do której uczeń uczęszcza, organizuje nauczanie indywidualne. Tą formą nauczania indywidualnego objęto 19 uczniów.

Kontynuowano pracę **Zespołu Konsultacyjnego ds. Integracji**, w skład, którego wchodzi dyrektorzy placówek integracyjnych funkcjonujących na terenie Wrocławia (również niepublicznych), w zakresie rozwiązywania problemów dotyczących funkcjonowania oddziałów integracyjnych oraz wymiany doświadczeń. Skupiono się na problemach uczniów ze specjalnymi potrzebami edukacyjnymi.

Realizowano **program pilotażowy dla dzieci z Zespołem Downa** -w 2 przedszkolach (Przedszkole nr 8, Przedszkole nr 109) oraz w dwóch szkołach podstawowych (SP nr 8, SP nr 9). W ramach kontynuacji programu pilotażowego w szkołach podstawowych, uruchomiono w Szkole Podstawowej nr 26 przy ul. Suwalskiej 1 przedszkolny oddział integracyjny dla dzieci z Zespołem Downa.

Kontynuowano zadanie „**Wczesne wspomaganie rozwoju dziecka**”. Sfinansowano realizację zajęć wczesnego wspomaganie rozwoju dziecka prowadzonych przez **36** placówek dla 321 dzieci (Przedszkole Integracyjne nr: 93, 89, Przedszkole nr: 2, 27, 29, 30, 31, 43, 49, 55, 56, 58, 97, 104, 106, 115, 124, 149, Szkoła Podstawowa nr: 8, 12,

22, 23, 28, 51, 53, 58, 74, 75, 78, 84, 93, Poradnia Psychologiczno-Pedagogiczna nr 5 i nr 9, Zespół Szkół nr 12, Zespół Żłobkowo-Przedszkolny nr 1 i nr 3). Koszt prowadzenia tych zajęć wyniósł 799 361 zł (wg planu).

Kontynuowano ofertę **klas z edukacją włączającą**. Obecnie w 95 placówkach masowych, w ramach edukacji włączającej realizuje obowiązek szkolny 185 uczniów o specjalnych potrzebach edukacyjnych (głównie z niepełnosprawnością intelektualną i zaburzonym zachowaniem oraz słabosłyszących i słabowidzących). Tym uczniom przyznawane są dodatkowe indywidualne godziny wsparcia (od 2 do 4) celem realizacji zaleceń zawartych w orzeczeniu o potrzebie kształcenia specjalnego. Łącznie przyznano 370 godzin tygodniowo (co stanowi ok. 20,5 etatów dodatkowo).

Z inicjatywy Komendy Miejskiej Policji we Wrocławiu przy współpracy Straży Miejskiej Wrocławia oraz Wydziału Bezpieczeństwa i Zarządzania Kryzysowego UMW w 4 gimnazjach (Gimnazjum nr 4, Gimnazjum nr 5, Gimnazjum nr 11, Gimnazjum nr 13) uruchomiono nowy program prewencyjny **„Wrocławska Bezpieczna Szkoła”** (w wyniku ewaluacji programu pilotażowego „Szkolne Zespoły Mediacyjne”). Celem programu jest stworzenie szkoły bez zagrożeń. W grudniu 2014 r. w ramach programu odbyła się debata gimnazjalistów z udziałem Rzecznika Praw Dziecka.

We współpracy z Muzeum Architektury we Wrocławiu realizowano projekt pn. **„Lekcje Muzealne Picasso Dali Goya. Tauromachia – walka byków”**. Lekcje muzealne były skierowane dla młodzieży gimnazjalnej i ponadgimnazjalnej. Projekt realizowany był od 2 września 2014 r. do 31 października 2014 r. przez 27 placówek. Środki przeznaczone na realizację projektu to 13 565 zł.

Na stronie www.nauczycielpraca.wroc.pl funkcjonuje „Oświatowy Rynek Pracy” – poświęcony nauczycielom, którzy szukają pracy we Wrocławiu; na stronach serwisu dyrektorzy szkół i placówek oświatowych ogłaszają wolne miejsca pracy dla nauczycieli, natomiast nauczyciele, którzy szukają pracy we Wrocławiu, mogą zostawić swoją ofertę na Tablicy Ogłoszeń Nauczycieli.

KONTROLA OBOWIĄZKU SZKOLNEGO

W ramach kontroli realizacji obowiązku szkolnego i nauki wysłano 354 pisma do rodziców (opiekunów prawnych) dot. spełniania obowiązku szkolnego/nauki młodzieży w wieku 16-18 lat. Przekazano do Wydziału Księgowości wnioski o wszczęcie postępowania egzekucyjnego w administracji z postanowieniem o nałożeniu grzywny w stosunku do 3 rodziców/opiekunów prawnych dzieci (uczniów gimnazjum) oraz 6 rodziców/opiekunów prawnych dzieci (uczniów szkoły podstawowej), którzy nie realizują obowiązku szkolnego wynikającego z ustawy z dnia 7 września 1991 r. o systemie oświaty (Dz.U z 2004 r. Nr 256, poz. 2572 ze zm.).

EDUKACJA SPORTOWA

W 69 szkołach podstawowych (tj. w 90 %) kontynuowano program nauki pływania uczniów klas trzecich:

- na ośmiu basenach szkolnych – uczniowie 48 szkół ,
- na basenach wynajmowanych: WKS Śląsk, SPA, AWF, Aquapark, Uniwersytet Ekonomiczny, uniwersytet Przyrodniczy- uczniowie 21 szkół.

Łączny koszt najmu basenów w 2014 r. wyniósł 2 705 634 zł (nauka pływania klas III szkół podstawowych i innych szkół).

Dyscypliny w klasach sportowych

Lp	Dyscyplina sportowa	2013				2014			
		SP	G	SPG	Razem	SP	G	SPG	Razem
1	Pływanie	12,5	4	3	19,5	12,5	4	2,5	19
2	Piłka nożna	4,5	15	4	23,5	6	12	7	25
3	Lekkoatletyka/piłka ręczna							3	3
4	Lekkoatletyka/pływanie							3	3
5	Siatkówka	11	10	2	23	11	12	3	26
6	Koszykówka	5,5	6	1,5	13	6	6		12
7	Piłka ręczna	6	4		10	7	4		11
8	Lekkoatletyka	4,5	4,5	3	12	4,5	5	3	12,5
9	Szermierka	5	1,5		6,5	3,5	1,5		5
10	Klasy interdyscyplinarne			6		1		1	2
11	Klasy ogólnosportowe	1	1,5				2,5		2,5
12	Taekwondo-szermierka	1,5			1,5	3			3
13	Wioślarstwo		1	0,5	1,5		1,5	1	2,5
14	Judo		1		1		1,5		1,5
15	Tenis	0,5			0,5	1,5			1,5
16	Zapasy		0,5		0,5		1		1
Ogółem klas		52	49	20	121	56	51	23,5	130,5

Łącznie w 2014 r. w 19 szkołach podstawowych (tj. 27% szkół) funkcjonowało 56 oddziałów sportowych, w których uczyło się 1 351 uczniów, 51 oddziałów w 19 gimnazjach, w których uczyło się 1 187 uczniów i 23,5 oddziałów funkcjonowało w 3 szkołach ponadgimnazjalnych, w których uczyło się 422 uczniów.

Liczba oddziałów sportowych we wrocławskich szkołach

Typ szkoły	Liczba oddziałów	Liczba uczniów	Liczba dodatkowych etatów w-f
Szkoły Podstawowe	56	1351	47,89
Gimnazja	51	1096	61,7
Szkoły Ponadgimnazjalne	23,5	422	23,75
Razem	130,5	2869	133,34

W dniu 10 czerwca 2014 r. na Stadionie Miejskim we Wrocławiu odbyło się **Wrocławskie Święto Sportu – Młodzieżowe Igrzyska Sportowe**, na którym zostały zaprezentowane wybrane dyscypliny The World Games 2017 wraz z finałami międzyszkolnymi. Impreza miała na celu naukę kibicowania w duchu fair play oraz propagowanie wiedzy o dyscyplinach, które zostaną rozegrane podczas na The World Games 2017. W Młodzieżowych Igrzyskach Sportowych brało udział ponad 20 000 uczniów z opiekunami z 123 wrocławskich szkół.

Od września 2014 r. realizowano projekt „Mały Mistrz” w 50 szkołach podstawowych. Główną ideą projektu jest zachęcenie uczniów klas I-III szkół podstawowych do zdobywania nowych umiejętności ruchowych oraz podnoszenia sprawności fizycznej,

kształtowania odpowiednich nawyków i postaw, w tym zwłaszcza dotyczących zdrowego stylu życia, a także podniesienie atrakcyjności zajęć, wzmocnienie roli nauczyciela edukacji wczesnoszkolnej i wychowania fizycznego. Gmina Wrocław dofinansowała projekt w kwocie 149 380 zł.

We współpracy z **klubem Panthers Wrocław** realizowano projekt „**Wrocławska Liga Futbolu Flagowego**” w 7 gimnazjach. Futbol flagowy jest bezkontaktową odmianą futbolu amerykańskiego. Projekt zakładał przeprowadzenie w roku szkolnym dwóch treningów tygodniowo w każdej ze szkół. Na potrzeby projektu szkoły zostały wyposażone w podstawowy sprzęt do uprawiania Futbolu Flagowego. Gmina Wrocław dofinansowała projekt w kwocie 12 222 zł.

We współpracy z sekcją - Biegi na Orientację **WKS Śląsk Wrocław** zrealizowany został projekt „**Bieg na Orientację**”, który jest jedną z dyscyplin sportu włączoną do programu zbliżających się **Igrzysk Sportów Nieolimpijskich World Games 2017**. Projekt realizowany był w 7 wrocławskich szkołach na łączną kwotę 7 698 zł.

DORADZTWO ZAWODOWE

W ramach wrocławskiej koncepcji doradztwa zawodowego przy Centrum Kształcenia Praktycznego kontynuowano działalność **Międzyszkolnego Ośrodka Wspierania Aktywności Zawodowej** współpracującego ze wszystkimi doradcami zawodowymi zatrudnionymi we wrocławskich szkołach. W szkołach funkcjonuje 7 Szkolnych Ośrodków Kariery. Łącznie we wrocławskich gimnazjach i szkołach ponadgimnazjalnych w 2014 r. zatrudnionych było 22 doradców zawodowych na 19,76 etatach. W ramach zadań doradców prowadzone były m.in.: grupowe zajęcia aktywizujące, przygotowujące uczniów klas III gimnazjum i szkół ponadgimnazjalnych do świadomego wyboru ścieżki edukacyjnej, indywidualne porady dla uczniów i rodziców oraz grupowe spotkania dla rodziców dotyczące oferty edukacyjnej Wrocławia i elektronicznej rekrutacji. W ramach „Ogólnopolskiego Tygodnia Kariery”, wspólnie z Międzyszkolnym Ośrodkiem Wspierania Aktywności Zawodowej w dniu 24 października 2014 r. zorganizowano konferencję „Jak zaprzyjaźnić się z rynkiem pracy”, kierowaną do dyrektorów gimnazjów i szkół ponadgimnazjalnych, a także do pedagogów, doradców zawodowych i pracodawców.

Rodzaje zajęć aktywizujących w 2014 r.

Rodzaj zajęć aktywizujących	Liczba uczniów		Liczba uczniów i rodziców		Liczba rodziców		Ogółem (G+PG)
	G	PG	G	PG	G	PG	
Grupowe zajęcia - wybór ścieżki edukacyjnej	2 745	2 230					4 975
Indywidualne porady dla uczniów i rodziców			1 423	398			1 821
Grupowe spotkania z rodzicami (rekrutacja)					2043	401	2 444
Ogółem porad							9 240

Przeprowadzono szkolenia skierowane do doradców z wrocławskiej sieci doradztwa zawodowego takie jak: Zasady uzyskiwania kwalifikacji zawodowych w świetle reformy szkolnictwa zawodowego, Aktualizacja informacji dotyczących zasad rekrutacji do szkół ponadgimnazjalnych na rok szkolny 2014/2015 oraz propozycja korzystania z „Przewodnika dla gimnazjalisty 2014”, Reforma szkolnictwa ponadgimnazjalnego oraz zasady rekrutacji do szkół ponadgimnazjalnych na rok szkolny 2015/2016. Doradcy wzięli udział w dwudniowym seminarium dla doradców szkolnych i zawodowych poświęcone Polskiej Ramie Kwalifikacji.

Zorganizowano II i III edycję konkursu zawodoznawczego dla gimnazjalistów pod tytułem: „Zawodowo wystartuj w przyszłość”. Celem konkursu było m.in. poznanie przez uczniów gimnazjów oferty edukacyjnej w zakresie kształcenia w zawodach we Wrocławiu oraz przybliżenie zagadnień związanych z rynkiem pracy. Na bieżąco aktualizowano stronę wrocławskich doradców zawodowych pod adresem: www.doradcy-wroclaw.pl. Całkowita liczba wizyt na stronie w 2014r. wyniosła 182 971.

Kontynuowano współpracę z przedsiębiorcami w ramach projektu „**Patronat pracodawców nad szkołami**”. Były to następujące szkoły: Lotnicze Zakłady Naukowe, Elektroniczne Zakłady Naukowe, Zespół Szkół Teleinformatycznych i Elektronicznych, Zespół Szkół Gastronomicznych, Zespół Szkół Budowlanych, Zespoły Szkół nr: 2, 4, 18, Centrum Kształcenia Praktycznego, Zespół Szkół Zawodowych nr 5 współpracowały z firmami: PNEUMAT SYSTEM, FORTACO, ELEKTROTIM, POLMER Sp.z.o.o., CARGILL, FORTUM, ABB JUNGHEINRICH, MICHAL BUBOLZ, MERCEDES, SERWIS MAN, IVECO UNI TRUCK, KLANN, HEIDENHEIN, HASS, HENSEL, WAGO, TIM, KOELNER, LG LIFES GOOG, WHIRLPOOL, VOLZ, NEONICA, RADIOTECHNIKA MARKETING – współpraca w ramach KLASTRU Wspólnoty Wiedzy i Innowacji, PKP – Polskie Koleje Państwowe, Hotel Tumski, RADIOTECHNIKA MARKETING S.A., Drukarnia KEA, Drukarnia Beata Druk, PHU ZINART Systemy Graficzne, Michael Huber Polska, Drukarnia Opako, Wrocławska Drukarnia Naukowa oraz z pracodawcami zrzeszonymi w Cechu Rzemiosł Różnych, Dolnośląskim Cechu Piekarzy i Cukierników, Dolnośląskim Cechu Rzemiosł Metalowych Motoryzacyjnych. W 2014 r. w ramach umów o współpracy z pracodawcami funkcjonowały 84 klasy dedykowane w 9 placówkach w następujących zawodach:

Klasy dedykowane w 2014 r.

Zawód	Szkoła	Firma
technik mechanik pojazdów samochodowych, technik mechanik	ZS nr 2	Zakład Pracy Frączak Sp. z o.o. Mirosław Wróbel sp. z o.o., MAN Tuck&Bus Polska sp. z o.o.
technik elektryk, elektryk	CKP, ZS nr 18, ZS nr 4	Tauron S.A., Elektrotim S.A.
mechanik-monter maszyn i urządzeń, elektromechanik, technik mechanik	ZS nr 18	Whirlpool
operator obrabiarek skrawających	ZS nr 18	Fagor Mastercook SAUER DANFOSS, Pneumat System
murarz, betoniarz-zborojarz, technik budownictwa	ZSB	WROBIS S.A
technik telekomunikacji	ZSTiE	Eitel Networks S.A., Radiotechnika Marketing S.A.
technik mechanik i technik mechatronik	ZS nr 18	PneumatSystem, VOLZ HYDRAULIK
technik poligraf, technik cyfrowych procesów graficznych	ZS nr 25	Drukarnia KEA, Drukarnia Beata Druk, PHU ZINART Systemy Graficzne, Michael Huber Polska, Drukarnia Opako, Wrocławska Drukarnia Naukowa,
technik mechatronik, technik mechanik	LZN	BOSCH S.A., SIEMENS S.A., Mitsubishi, Sauer –Danfoss Sp. z o.o., ENCON Wrocław
technik elektronik, technik mechatronik	EZN	LG Display Wrocław Sp. z o.o.

DOSKONALENIE KWALIFIKACJI NAUCZYCIELI

Wydano łącznie **234 decyzje** dotyczące awansu zawodowego nauczycieli. Zorganizowano i przeprowadzono postępowania egzaminacyjne na stopień awansu zawodowego nauczyciela mianowanego, zakończone wydaniem **232 decyzji o nadaniu stopnia awansu zawodowego nauczyciela mianowanego oraz 1 decyzji o odmowie**

nadania stopnia awansu nauczyciela mianowanego. Na postępowania egzaminacyjne w 2014 r., wydano łącznie kwotę 44 200 zł.

Rozpatrzono 1 wniosek nauczyciela, posiadającego stopień awansu zawodowego nauczyciela mianowanego o wydanie nowego aktu mianowania, uwzględniającego uzyskany wyższy poziom wykształcenia i wydano 1 decyzję pozytywną. Przeprowadzono wstępne badanie dokumentacji 240 **nauczycieli**, planujących złożenie w 2014 r. wniosku o podjęcie postępowania egzaminacyjnego na stopień awansu zawodowego nauczyciela mianowanego (w tym badano akty nadania stopnia awansu zawodowego nauczyciela kontraktowego).

Na doskonalenie zawodowe nauczycieli w 2014 r. przeznaczono 1 566 960 zł. Środki te zostały przekazane do dyspozycji dyrektorów szkół i placówek oświatowych. Zgodnie z Zarządzeniem nr 10135/14 Prezydenta Wrocławia z dnia 13 marca 2014 roku, nie mniej niż 40% tych środków dyrektorzy przeznaczyci na różne formy doskonalenia w ramach priorytetów określonych przez Miasto, a pozostałą część na formy zgodne z potrzebami określonymi w wieloletnim planie doskonalenia zawodowego nauczycieli. Na sfinansowanie doradców metodycznych (19,41 etatów) przeznaczono 1 580 348 zł.

We **Wrocławskim Centrum Doskonalenia Nauczycieli** organizowano i prowadzono doskonalenie zawodowe nauczycieli według zadań określonych w rozporządzeniu Ministra Edukacji Narodowej z dnia 19 listopada 2009 r. w sprawie placówek doskonalenia nauczycieli (Dz. U. z 2014 r. poz. 1041 z późn. zm.).

Zorganizowano:

- 248 szkoleń dla nauczycieli wychowania przedszkolnego z liczbą 3 533 przeszkolonych nauczycieli;
- 325 szkoleń dla nauczycieli szkół podstawowych z liczbą 5 382 przeszkolonych nauczycieli;
- 248 szkoleń dla nauczycieli gimnazjum z liczbą 3973 przeszkolonych nauczycieli;
- 225 szkoleń dla nauczycieli szkół ponadgimnazjalnych z liczbą 4 111 przeszkolonych nauczycieli.

W ofercie szkoleniowej WCDN zwracano szczególną uwagę na wdrażanie do praktyki szkolnej priorytetów określonych przez Ministerstwo Edukacji Narodowej na lata szkolne 2013/2014 oraz 2014/2015.

Liczba form doskonalenia wg. zadań określonych w rozporządzeniu Ministra Edukacji Narodowej w sprawie placówek doskonalenia nauczycieli (Dz. U. z 2014 r. poz. 1041 z późn. zm.)

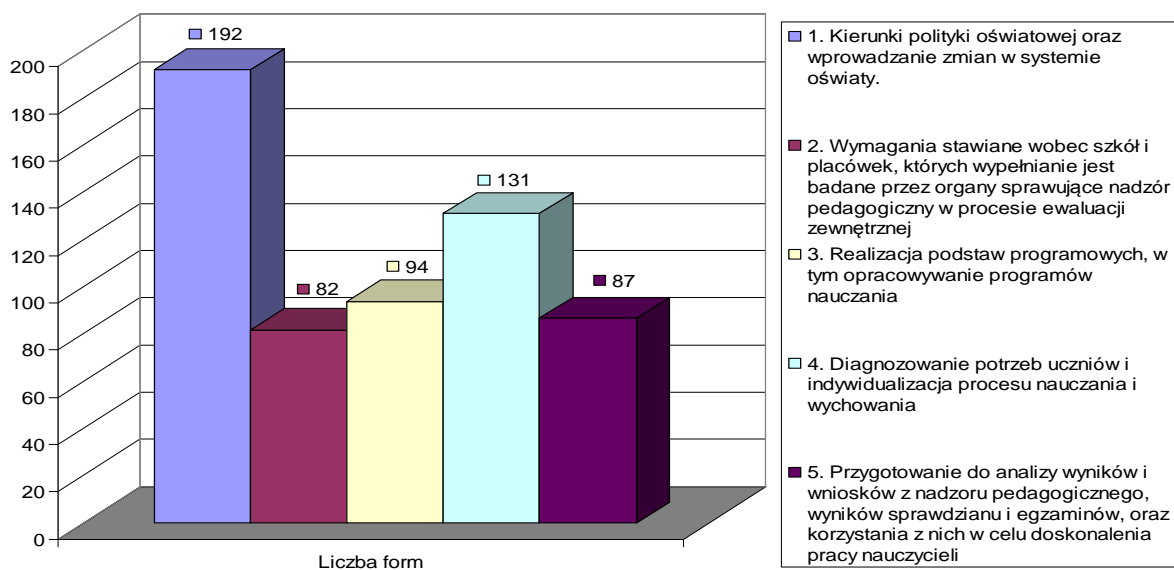

Liczba przeszkolonych nauczycieli według zadań określonych w rozporządzeniu Ministra Edukacji Narodowej w sprawie placówek doskonalenia nauczycieli (Dz. U. z 2014 r. poz. 1041 z późn. zm.)

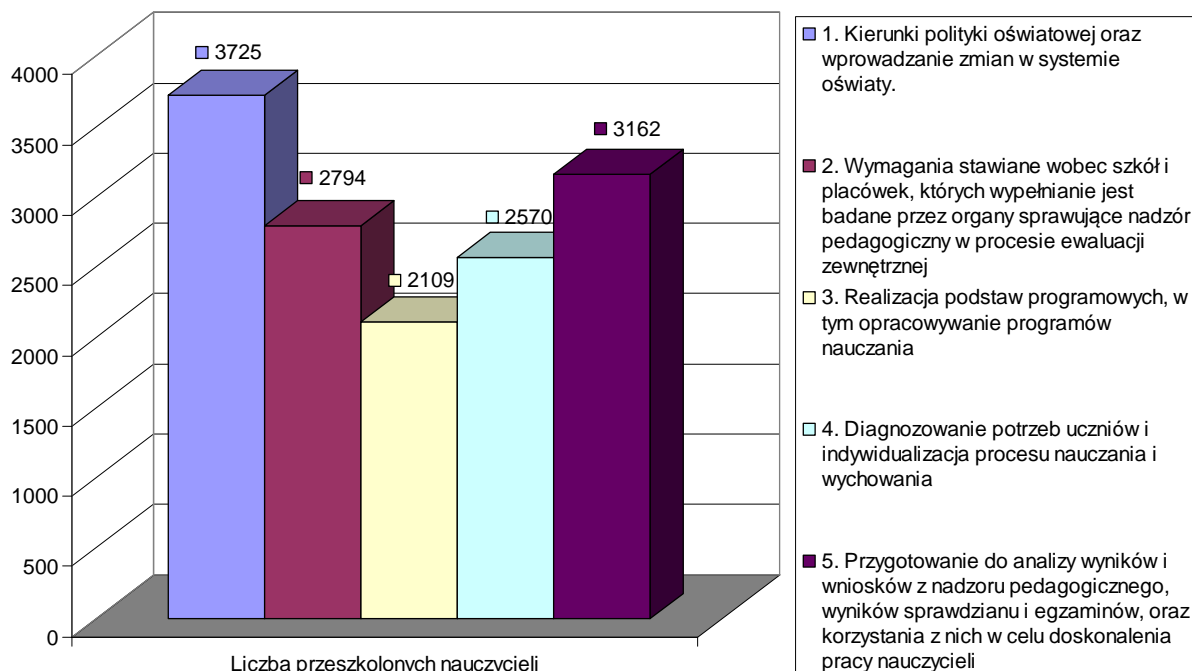

W WCDN podjęto działania na rzecz włączania do procesu nauczania **edukacji globalnej** w kontekście realizowania podstawy programowej oraz inspirowania nauczycieli do podejmowania tematyki globalnej na zajęciach pozalekcyjnych. W szkołach obchodzono Tydzień Edukacji Globalnej kształtując u uczniów postawy otwartości i kreatywności.

W ramach Wrocławskich Spotkań Edukacyjnych w WCDN (listopad 2014) zorganizowano konferencję nt: „Zagrożenia dla młodych ludzi związane z globalizacją i migracjami zarobkowymi”. Wykład wygłosił pracownik Ministerstwa Spraw Wewnętrznych - Juliusz Karpiński.

W ramach zadania realizowanego w polsko – szwajcarskim projekcie współpracy nr KIK34 **Szkoła / przedszkole przyjazne żywieniu i aktywności fizycznej**, w WCDN realizowano projekt „Edukacja i wdrażanie zasad prawidłowego żywienia i aktywności fizycznej w przedszkolach, szkołach podstawowych, gimnazjalnych i ponadgimnazjalnych oraz ocena wpływu tej edukacji na sposób żywienia, stan odżywiania, aktywność fizyczną i poziom wiedzy dzieci i młodzieży”. Celem projektu było kształtowanie prozdrowotnych postaw i w konsekwencji zapobieganie rozwojowi nadwagi i otyłości oraz innym chorobom przewlekłym. Po roku realizacji projektu 25 placówek otrzymało certyfikaty „Placówka przyjazna żywieniu i aktywności fizycznej”. Są to przedszkola nr 56, 107, 4, 92, 126, 102, 80, 77, 121, 66, 48, 117, 57, 52, szkoły podstawowe nr 3, 23, 61, 63, 64, gimnazja nr 9,40,29,1, szkoły ponadgimnazjalnej: ZSZ 23, LO 1.

ELEKTRONICZNA REKRUTACJA DO PRZEDSZKOLI I SZKÓŁ

W 2014 r. po raz kolejny przeprowadzono elektroniczną rekrutację w przedszkolach i szkołach. W rekrutacji na rok szkolny 2014/2015 udział wzięło **24 361 dzieci i uczniów**. Opracowano **informator elektroniczny** dostępny na stronie www.wroclaw.pl/edukacja, zawierający ofertę edukacyjną wszystkich typów szkół i przedszkoli.

Typ placówki	Liczba przyjętych dzieci/uczniów stan na dzień zakończenia elektronicznej rekrutacji 2013/2014	Liczba przyjętych dzieci/uczniów stan na dzień zakończenia elektronicznej rekrutacji 2014/2015
Przedszkola	3 953	4 335
Oddziały przedszkolne w szkołach podstawowych	3 346	2 177
Szkoły podstawowe	4 643	6 716
Gimnazja	4 011	3 928
Szkoły ponadgimnazjalne	5 903	5 737
Ogółem liczba dzieci/uczniów przyjętych w wyniku elektronicznej rekrutacji	21 856	22 893

REALIZACJA PROGRAMÓW STYPENDIALNYCH

Wsparcie socjalne uczniów w ramach Narodowego Programu Stypendialnego.

Z budżetu państwa 2014 r. Wrocław otrzymał dotację celową na stypendia i zasiłki szkolne w wysokości 518 974 zł (okres wypłaty stypendiów: I-VI 2014 r.) oraz 289 898 zł (okres wypłaty stypendiów: VII-XII 2014 r.) Od stycznia kontynuowano wypłatę 1 653 stypendiów za rok szkolny 2013/2014 na kwotę 637 505 zł. Ponadto wypłacono 36 zasiłków szkolnych na kwotę 4 320 zł. O przyznanie stypendium szkolnego od września 2014 r., obejmującego rok szkolny 2014/2015 ubiegało się 1 834 wnioskodawców. Stypendium w wysokości 85 zł/m-c zostało przyznane 1 580 uczniom w roku szkolnym 2014/2015. W roku szkolnym 2014/2015 w okresie od września do grudnia wypłacono stypendia szkolne na łączną kwotę 432 895 zł. Ponadto wypłacono 65 zasiłków szkolnych w kwocie 7 800 zł. Wysokość jednorazowo wypłacanego zasiłku szkolnego wynosiła 120 zł.

Środki finansowe zaplanowane na wypłaty stypendiów szkolnych w 2014 r.

Rok szkolny		2013/2014 (I-VI) (zł)	2014/2015 (IX-XII) (zł)
Liczba złożonych wniosków		1 890 - kontynuacja	1 834
Liczba przyznanych stypendiów	Szkoły podstawowe	978	932
	Gimnazja	367	365
	Szkoły ponadgimnazjalne	308	283
	Ogółem	1 653	1 580
Środki finansowe przeznaczone na wypłaty stypendiów szkolnych (zł)		637 505	432 895
Środki finansowe przeznaczone na wypłaty zasiłków szkolnych (zł)		4 320	7 800
Środki finansowe przeznaczone na wypłaty stypendiów i zasiłków szkolnych (zł)		641 825	440 695
Dotacja otrzymana przez Gminę Wrocław		518 974	289 898
		808 872	

Promocja osiągnięć ucznia – stypendia naukowe.

W ramach Uczniowskiego Programu Stypendialnego zgodnie z uchwałą Nr XXXVIII/868/13 Rady Miejskiej Wrocławia z dnia 14 lutego 2013 r., przyznano stypendia:

– uczniom posiadającym celujące oceny na świadectwie końcowym oraz szczególne osiągnięcia lub tytuł laureata I, II lub III miejsca w ogólnopolskiej olimpiadzie przedmiotowej. Ogółem wypłacono stypendium 294 stypendystom (w tym kontynuowano wypłatę 125 stypendiów od stycznia do czerwca oraz przyznano 169

- nowych stypendiów od września do grudnia). Stypendium wypłacono w wysokości 150 zł/m-c – 119 uczniom szkół podstawowych, 200 zł/m-c – 112 gimnazjalistom i 250 zł/m-c – 54 uczniom szkół ponadgimnazjalnym, 9 olimpijczykom – uczniom szkół ponadgimnazjalnych, na łączną kwotę 273 300 zł,
- uczniowi Szkoły Podstawowej nr 107 we Wrocławiu w wysokości 1 200 zł z tytułu zdobycia złotego medalu w finale Międzynarodowych Mistrzostw w Grach Matematycznych i Logicznych w Paryżu,
 - uczniowi Liceum Ogólnokształcącego nr XII na dofinansowanie 2-letniej nauki w Chinach w ramach przeprowadzonego przez Towarzystwo Szkół Zjednoczonego Świata konkursu stypendialnego. Stypendium przyznane zostało w wysokości 1 000 zł miesięcznie, przez okres 10 miesięcy w roku szkolnym 2012/2013 oraz 10 miesięcy w roku szkolnym 2013/2014 z przeznaczeniem na opłacenie kosztów nauki w szkole w Chinach i wypłacane jest w 4 transzach po 5 000 zł w terminie do: 20 września 2012 r., 20 lutego 2013 r., 20 września 2013 r. oraz 20 lutego 2014 r.,
 - uczniom, którzy zdawali maturę rozszerzoną z matematyki i kontynuowali naukę na wrocławskich uczelniach wyższych na kierunkach ścisłych i technicznych; w 2014 r. wypłacono stypendia na kwotę 2 015 400 zł. Stypendia przyznano 1 455 stypendystom (w tym 625 stypendystów w roku szkolnym 2014/2015, a 830 stypendystów – kontynuacja stypendium za rok szkolny 2013/2014) na okres 9 miesięcy po 300 zł miesięcznie,
 - w ramach Konkursu Szkolny Nobel Wrocław 2014 wypłacono stypendia w 15 dziedzinach dla 15 uczniów wrocławskich szkół. Wysokość stypendium za okres I-VI 2014 r. wyniosła 2 100 zł na jednego ucznia. W 2014 r. wypłacono stypendium za okres 6 miesięcy w łącznej wysokości 31 500 zł.

Ogółem w ramach Uczniowskiego Programu Stypendialnego w 2014 r. wypłacono stypendia 1 765 stypendystom w kwocie 2 318 400 zł.

Wysokość dofinansowania w ramach Uczniowskiego Programu Stypendialnego w 2014 r.

Uczniowski Program Stypendialny – uczniowie uzdolnieni			
Typ szkoły	Liczba stypendystów		Wysokość dofinansowania w 2014 (zł)
	2013/2014 (I-VI)	2014/2015 (IX-XII)	
Szkoły podstawowe	49	70	86 100
Gimnazja	52	60	110 400
Szkoły ponadgimnazjalne	24	40	78 000
Razem	125	170	274 500
Uczniowski Program Stypendialny (stypendium matematyczne)			
	Liczba stypendystów		
	2013/2014 (I-VI)	2014/2015 (X-XII)	
Absolwenci wrocławskich szkół ponadgimnazjalnych	830	625	2 012 400
Uczniowski Program Stypendialny – Szkolny Nobel Wrocław 2014			
	Liczba stypendystów		Wysokość dofinansowania w 2014 (zł)
Stypendyści Konkursu Szkolny Nobel Wrocław 2014	15		31 500

W ramach **Studenckiego Programu Stypendialnego** (zgodnie z uchwałą Nr LV/1693/10 Rady Miejskiej Wrocławia z dnia 14 października 2010 r. z późn. zm.

w sprawie zasad udzielania stypendiów dla studentów: wyjeżdżających za granicę, olimpijczyków), w 2014 r. wypłacano 147 stypendiów studenckich (w tym kontynuowano z 2013 r. wypłatę 62 stypendiów) na kwotę 213 600 zł.

Wysokość dofinansowania stypendystów w ramach Studenckiego Programu Stypendialnego 2014 r.

Rodzaj stypendiów	Wysokość stypendium (zł)/m-c	2013			2014		
		Liczba stypendystów	Ogółem liczba m-cy	Wysokość dofinansowania w 2013 r. (zł)	Liczba stypendystów	Ogółem liczba m-cy	Wysokość dofinansowania w 2014 r. (zł)
Studenci wyjeżdżający za granicę	380	108	378	143 640	110	375	142 500
Olimpijczycy I,II,III m-ca	600	14	63	37 800	14	63	37 800
Olimpijczycy powyżej III m-ca	300	27	116	33 900	23	111	33 300
Razem		149	557	215 340	147	549	213 600

REALIZACJA PROGRAMÓW UNIJNYCH

Wspierano placówki w pozyskiwaniu środków unijnych m.in. poprzez organizowanie szkoleń oraz monitorowanie realizacji programów unijnych w następujących projektach:

„Aktywne doskonalenie – kompleksowe wsparcie dla szkół i przedszkoli we Wrocławiu” (w ramach POKL) – realizator projektu - Wrocławskie Centrum Doskonalenia Nauczycieli. 31 sierpnia 2014 r. zakończyła się pierwsza edycja projektu, która trwała od 1 maja 2013 r.

Realizowane były następujące formy wsparcia: wykłady, warsztaty, konsultacje indywidualne prowadzone przez ekspertów zewnętrznych, konsultacje indywidualne prowadzone przez Szkolnych Organizatorów Rozwoju Edukacji oraz spotkania sieci współpracy i samokształcenia. Wsparciem objętych zostało 1640 nauczycieli oraz 77 dyrektorów wrocławskich szkół i przedszkoli. Od września 2014 r. projekt jest kontynuowany. Wsparcie kierowane jest do 330 nauczycieli oraz 17 dyrektorów wrocławskich szkół i przedszkoli. Celem projektu jest podniesienie jakości funkcjonowania systemu doskonalenia nauczycieli i dyrektorów z Wrocławia poprzez stworzenie planów wspomaganie spójnych z rozwojem szkół i przedszkoli w obszarach wymagających szczególnego wsparcia.

Budżet projektu to 3 137 895 zł.

„Poprzez praktykę do profesjonalizmu - nowa koncepcja praktyk studenckich oraz ich aplikacja” (w ramach POKL) - projekt partnerski Gminy Wrocław realizowany w okresie od 3 stycznia 2011 r. do 31 października 2014 r. Celem projektu było podjęcie działań umożliwiających zmianę jakościową w przygotowaniu kandydatów do zawodu nauczyciela edukacji wczesnoszkolnej lub/i edukacji przedszkolnej w ramach studiów I stopnia w województwie dolnośląskim. Projekt realizowany był przez Wrocławskie Centrum Doskonalenia Nauczycieli we współpracy z Dolnośląską Szkołą Wyższą.

„Nowa jakość praktyk pedagogicznych” (w ramach POKL) - projekt partnerski Gminy Wrocław realizowany w okresie od 1 lutego 2011 r. do 31 grudnia 2014 r. Grupę docelową w projekcie stanowili: studenci III roku studiów na Wydziale Wychowania Fizycznego w Akademii Wychowania Fizycznego we Wrocławiu odbywający praktyki w szkołach podstawowych i gimnazjach oraz nauczyciele mianowani i dyplomowani wrocławskich szkół podstawowych i gimnazjalnych. Celem projektu była wielokierunkowa zmiana organizacji i zdecydowana poprawa jakości praktyk pedagogicznych wśród 600

studentów studiów licencjackich Wydziału Wychowania Fizycznego AWF we Wrocławiu poprzez specjalistyczne i nowatorskie przygotowanie 220 nauczycieli wrocławskich szkół podstawowych i gimnazjów do roli opiekunów praktyk oraz 38 nauczycieli akademickich do roli superwizorów, czyli osób monitorujących przebieg praktyk w szkołach objętych projektem. Projekt realizowany przez Wrocławskie Centrum Doskonalenia Nauczycieli we współpracy z Akademią Wychowania Fizycznego we Wrocławiu. Budżet projektu to 3 750 127 zł. W 2014 r. odbyły się praktyki w szkołach podstawowych i gimnazjach. Do udziału w praktykach przystąpili nauczyciele z 59 szkół podstawowych i 34 gimnazjów. W 2014 r. udział w projekcie wzięło 106 nauczycieli ze szkół podstawowych, którzy opiekowali się 198 studentami i 98 nauczycieli gimnazjów, którzy opiekowali się 189 studentami. Każda placówka, w której odbywały się praktyki otrzymała sprzęt dydaktyczny niezbędny do prawidłowego przeprowadzenia praktyk.

„Nowa jakość praktyk pedagogicznych II” (w ramach POKL) - projekt partnerski Gminy Wrocław realizowany od 1 września 2012 r. do 30 października 2015 r. Celem projektu jest zmiana organizacji i poprawa jakości praktyk pedagogicznych dla 600 studentów studiów uzupełniających magisterskich Wydziału Wychowania Fizycznego na Akademii Wychowania Fizycznego we Wrocławiu z zastosowaniem metody superwizji przez 100 nauczycieli. Projekt realizowany przez Wrocławskie Centrum Doskonalenia Nauczycieli we współpracy z Akademią Wychowania Fizycznego we Wrocławiu. Budżet projektu to 1 992 178 zł. W 2014 r. do projektu zrekrutowano 116 nauczycieli z 33 wrocławskich szkół ponadgimnazjalnych, zorganizowano szkolenia dla nauczycieli przed rozpoczęciem praktyk. Każda placówka, w której odbywały się praktyki otrzymała sprzęt dydaktyczny niezbędny do prawidłowego przeprowadzenia praktyk. W listopadzie i grudniu 2014 r. przeprowadzono szkolenia dla wszystkich nauczycieli gimnazjów biorących udział w projekcie. Przeprowadzenie praktyk zaplanowano na marzec 2015 r.

Akademia uczniowska. Projekty matematyczno-przyrodnicze w gimnazjach” - projekt realizowany od grudnia 2009 r. do kwietnia 2014 r. przez Centrum Edukacji Obywatelskiej w Warszawie. W projekcie udział wzięli uczniowie z 5 województw, w tym z 20 wrocławskich gimnazjów. Celem głównym projektu było podniesienie efektywności nauczania na lekcjach przedmiotów matematyczno-przyrodniczych i na zajęciach szkolnych kół naukowych. Całkowita wartość projektu 18 344 001 zł.

Badanie jakości i efektywności edukacji oraz instytucjonalizacji zaplecza badawczego” - projekt realizowany w okresie od 1 grudnia 2009 r. do 31 czerwca 2015 r. w 17 wrocławskich gimnazjach przez Instytut Badań Edukacyjnych w Warszawie. W ramach projektu sprawdzane są kompetencje językowe.

„Modernizacja kształcenia zawodowego na Dolnym Śląsku II” - projekt realizowany jest jako projekt systemowy przez Samorząd Województwa Dolnośląskiego - Wydział Edukacji i Nauki oraz Dolnośląskie Centrum Informacji Zawodowej i Doskonalenia Nauczycieli w Wałbrzychu jako głównego realizatora. Projekt jest współfinansowany ze środków Europejskiego Funduszu Społecznego w ramach Programu Operacyjnego Kapitał Ludzki. W ramach Projektu w 2014 roku realizowane były projekty zawodoznawcze, w których brało udział 15 wrocławskich placówek, tj.: Zespół Szkół nr 1, Zespół Szkół nr 2, Zespół Szkół nr 3, Zespół Szkół nr 4, Zespół Szkół nr 18, Zespół Szkół nr 23, Zespół Szkół Budowlanych, Zespół Szkół Gastronomicznych, Zespół Szkół Ekonomiczno - Administracyjnych, Elektroniczne Zakłady Naukowe, Lotnicze Zakłady Naukowe, Centrum Kształcenia Praktycznego, Specjalny Ośrodek Szkolno-Wychowawczy nr 11, Zespół Szkół Teleinformatycznych i Elektronicznych oraz Zespół Szkół Zawodowych nr 5. Wartość dofinansowania projektów zawodoznawczych wyniosła ogółem 140 659 zł, a ich celem było podniesienie jakości i atrakcyjności kształcenia zawodowego młodzieży.

„Modernizacja centrów kształcenia zawodowego na Dolnym Śląsku” – realizację projektu zakończono w grudniu 2014 r. Projekt był realizowany przez Gminę Wrocław w partnerstwie z Woj. Dolnośląskim i 8 powiatami.

Wartość dofinansowania – 9 880 141,95 zł. Zakupiono i przekazano szkołom nowoczesny sprzęt dla 52 pracowni zawodowych w 7 branżach: mechanicznej, samochodowej, elektryczno-energetycznej, mechatroniczno - elektronicznej, budowlanej, informatycznej i turystycznej. Wartość sprzętu przekazanego do 9 wrocławskich szkół i placówek wyniosła **11 625 829,08 zł.**, przy udziale własnym Gminy Wrocław:

1 745 687,13 zł, środki unijne: 8 130 080,36 zł, dofinansowanie z budżetu województwa dolnośląskiego: 1 742 061,59 zł. W okresie trwałości projektu kwartalnie monitorowano wskaźniki projektu, które na dzień 31 grudnia 2014r. wynosiły: liczba uczniów, którzy skorzystali z wrocławskich pracowni wyposażonych w ramach realizacji projektu: **7 809**, liczba bezpośrednio utworzonych miejsc pracy (etatów) w wyniku realizacji projektu we wrocławskich szkołach: **5,25**.

„Nowy model nauczania uczniów ze specjalnymi potrzebami edukacyjnymi i nauczanych indywidualnie” - projekt partnerski Gminy Wrocław realizowany przez Fundację Promyk Słońca w okresie od 2 kwietnia 2012 r. do 30 maja 2014 r. Celem głównym projektu było opracowanie i wdrożenie nowej formy nauczania zdalnego w nauczaniu uczniów o specyficznych potrzebach edukacyjnych. Budżet projektu to 1 691 053 zł.

„Dziecko autystyczne w szkole – innowacyjne metody pracy z uczniem autystycznym” – projekt realizowany w okresie od 3 marca 2014 r. do 30 listopada 2014 r. w ZS nr 6 (ZSI). Celem projektu jest osiągnięcie znacznego wpływu mobilności na znajomość języków obcych oraz kształtowanie tolerancji i umiejętności pracy w grupie międzynarodowej. Budżet projektu wynosi 71 926 zł.

„Zagraniczne praktyki zawodowe dla młodzieży szansą na europejskim rynku pracy” - projekt realizowany w okresie od 14 kwietnia 2014 r. do 28 lutego 2015 r. przez Elektroniczne Zakłady Naukowe. Celem projektu jest zdobycie praktycznego doświadczenia i wiedzy zawodowej młodzieży oraz przygotowanie jej do mobilności na europejskim rynku pracy. Budżet projektu to 97 454 zł.

„Opracowanie i wdrożenie kursu wyrównawczego z matematyki z wykorzystaniem technologii informacyjno-komunikacyjnych dla uczniów szkół ponadgimnazjalnych” realizowany pod hasłem „Matematyka Reaktywacja” - projekt realizowany przez Politechnikę Wrocławską, Wydział Podstawowych Problemów Techniki, Instytut Matematyki i Informatyki. Okres realizacji projektu od 1 stycznia 2010 r. do 30 września 2014 r. Głównym celem projektu jest podniesienie kompetencji kluczowych w zakresie przedmiotów matematycznych 12 000 uczniów ze szkół ponadgimnazjalnych z terenu całego kraju poprzez opracowanie i wdrożenie ogólnopolskiego kursu wyrównawczego z matematyki z wykorzystaniem ICT. Do pilotażowego wdrażania zostało zakwalifikowanych 10 szkół ponadgimnazjalnych z Wrocławia (Liceum Ogólnokształcące nr I, Liceum Ogólnokształcące nr X, Liceum Ogólnokształcące nr XV, Zespół Szkół nr 22, Zespół Szkół Ekonomicznych, Liceum Profilowane nr IX i Technikum nr 3 w Zespole Szkół nr 18, Liceum Profilowane nr XII i Technikum nr 1 w Zespole Szkół nr 1). W każdej placówce wsparciem zostało objętych około 60 uczniów.

„Jutro idę do szkoły – program edukacji przedszkolnej” – projekt realizowany w okresie od 1 lipca 2012 r. do 30 listopada 2014 r. przez Instytut Organizacji Przedsiębiorstw i Technik Informatycznych „InBIT” Sp. z o.o. w Partnerstwie z Firmą Sławomir Anioł FadoS, w którym bierze udział SP nr 76 i ZSP nr 15. Grupę docelową w projekcie stanowią dzieci uczęszczające do przedszkoli/ oddziałów przedszkolnych w szkołach podstawowych oraz nauczyciele z tychże oddziałów wyrażający gotowość wdrożenia innowacyjnego programu wychowania przedszkolnego.

Realizacja programów unijnych w szkołach

Projekty w ramach Programu Operacyjnego Kapitał Ludzki				
Placówka	Nazwa projektu	Budżet	Termin realizacji	Program
G 1, 2, 3, 4, 6, 7, 14, 16, 17, 18, 19, 20, 22, 23, 26, 48	"Badanie jakości i efektywności edukacji oraz instytucjonalizacja zaplecza badawczego"	nie dotyczy	2009-2015	POKL
G1, 2, 7, 13, 14, 16, 17, 18, 21, 23, 24, 26, 27, 28, 29, 30, 31, 34, 38, 47	"Akademia uczniowska. Projekty matematyczno - przyrodnicze w gimnazjach"	nie dotyczy	2009-2014	POKL
Nauczyciele mianowani i dyplomowani ze szkół podstawowych i gimnazjów oraz studenci odbywający praktyki w szkołach	"Nowa jakość praktyk pedagogicznych"	3 121 329 zł	2011-2014	POKL
Nauczyciele mianowani i dyplomowani ze szkół ponadgimnazjalnych oraz studenci odbywający praktyki w szkołach	"Nowa jakość praktyk pedagogicznych II"	1 992 177 zł	2012-2015	POKL
Projekt realizowany przez WCDN W projekcie biorą udział nauczyciele z Dolnego Śląska	"Poprzez praktykę do profesjonalizmu - nowa koncepcja praktyk studenckich oraz ich aplikacja"	3 750 127 zł	2011-2014	POKL
Projekt realizowany przez WCDN W projekcie biorą udział nauczyciele z Dolnego Śląska	„Aktywne doskonalenie – kompleksowe wsparcie dla szkół i przedszkoli we Wrocławiu”	3 137 895 zł	2013-2015	POKL
SP:2,15,22,26,37,43,47,51,61,76,83,84,91,95,99; G:5,9,11,12,13,16,20,23,24,27,29,50,21	"Nowy model nauczania uczniów ze specjalnymi potrzebami edukacyjnymi i nauczanych indywidualnie"	1 691 053 zł	2012-2014	POKL
SOSW10, LZN, ZSI, ZSG, ZSB, ZS25, ZS18, ZS 5	"Modernizacja kształcenia zawodowego na Dolnym Śląsku" - CIZ Wałbrzych	nie dotyczy	2009-2014	POKL
EZN	„Zagraniczne praktyki zawodowe dla młodzieży szansą na europejskim rynku pracy”	97 454 zł	2014-2015	POKL
ZS nr 6	„Dziecko autystyczne w szkole – innowacyjne metody pracy”	71 926 zł	2014	POKL
SP 76, ZSP 15	„Jutro idę do szkoły”	nie dotyczy	2012-2014	POKL
LOI, LOX, LOXV, ZS22, ZSE, LPIX i T3 w ZS18, LPXII i T1 w ZS1	"Opracowanie i wdrożenie kursu wyrównawczego z matematyki z wykorzystaniem technologii informacyjno-komunikacyjnych dla uczniów szkół ponadgimnazjalnych" realizowany pod hasłem "Matematyka Reaktywacja"	nie dotyczy	2010-2014	POKL

W ramach **Programu "Uczenie się przez całe życie"** realizowano:

- **Partnerskie Projekty Szkół Comenius (PPS-Comenius) 2012-2014.** Realizowane w okresie od 1 sierpnia 2012 r. do 31 lipca 2014 r. łączna wartość dofinansowania wyniosła 130 000 Euro. W projekcie uczestniczyło 7 placówek: Szkoła Podstawowa nr 91, Liceum Ogólnokształcące nr IV, Liceum Ogólnokształcące nr XVII, Zespół Szkół nr 6, Zespół Szkół nr 9, Zespół Szkół nr 11, Zespół Szkół nr 19.
- **Partnerskie Projekty Szkół Comenius 2013-2015.** Czas trwania projektów to 1 sierpnia 2013 r. do 31 lipca 2015 r. Wartość dofinansowania to kwota 145 000 Euro. W projekcie wzięło udział 8 placówek: Przedszkole nr 54, Szkoła Podstawowa nr 30, Zespół Szkolno-Przedszkolny nr 1, Gimnazjum nr 17, Gimnazjum nr 18, Gimnazjum nr 29 Zespół Szkół nr 1, Zespół Szkół nr 6.

Partnerskie Projekty Szkół Comenius mają na celu rozwijanie wśród i kadry nauczycielskiej wiedzy o różnorodności kultur i języków europejskich oraz zrozumienia jej wartości oraz pomaganie młodym ludziom w nabyciu podstawowych umiejętności i kompetencji życiowych niezbędnych dla rozwoju osobistego, przyszłego zatrudnienia i aktywnego obywatelstwa europejskiego.

Wysokość dofinansowania projektów realizowanych w ramach PPS Comenius w 2014 r.

Typ szkoły	Liczba projektów	Kwoty dofinansowania (Euro)	Liczba uczniów biorących udział w Projekcie
P	1	15 000	73
SP	4	70 000	1 307
G	7	115 000	355
PG	3	40 000	595
Razem	15	240 000	2 330

„Po doświadczenie do Francji – zagraniczne praktyki zawodowe dla techników ekonomistów” – Projekty Mobilności – okres realizacji projektu od 1 października 2013 r. do 31 grudnia 2014 r. Budżet projektu 125 385 PLN. Projekt realizuje Zespół Szkół Ekonomiczno-Administracyjnych wraz z Lycee Aristide Braide we Francji. Celem głównym projektu jest podniesienie kwalifikacji uczniów Zespołu Szkół Ekonomiczno-Administracyjnych oraz zwiększenie ich mobilności i konkurencyjności na rynku pracy.

Projekty w ramach Mechanizmu Finansowego Europejskiego Obszaru Gospodarczego i Norweskiego Mechanizmu Finansowego:

- **„Mój Zielony DOM”** projekt realizowany przez Centrum Kształcenia Ustawicznego w okresie od 1 czerwca 2014 r. do 30 kwietnia 2016 r. w czterech placówkach: Przedszkolu nr 58, Szkole Podstawowej nr 22, Zespole Szkół nr 4 oraz Zespole Szkół nr 24. Celem projektu jest podniesienie jakości i efektywności kształcenia w zakresie różnorodności biologicznej oraz ochrony ekosystemów w Polsce, przez umożliwienie uczniom poznania świata w jego złożoności, wspomaganie samodzielności uczenia się, inspirowanie aktywności badawczej, rozbudzanie ciekawości poznawczej, motywowanie do dalszej edukacji i działalności na rzecz ochrony środowiska naturalnego we współpracy z innymi instytucjami działającymi na rzecz oświaty. Budżet projektu to 2 629 554 zł.
- **„Wikingowie i Słowianie: przeszłość, teraźniejszość, przyszłość”** – projekt realizowany przez Gimnazjum 18 we Wrocławiu i norweską szkołę Ungdomskole z Lyngdal w okresie od 4 listopada 2013 r. do 31 października 2015 r. Celem projektu jest kształtowanie kompetencji kluczowych w działaniu ze szczególnym uwzględnieniem umiejętności językowych i społecznych oraz promowanie znajomości historii i jej wpływu na kształtowanie społeczeństwa Budżet projektu wynosi 217 803,02 zł.

- **W ramach Programu Erasmus+** realizowany jest w okresie od 1 lipca 2014 r. do 30 czerwca 2015 r. przez Lotnicze Zakłady Naukowe projekt pt. „**Europejskie praktyki zawodowe dla uczniów LZN, jako szansa rozwoju zawodowego i osobistego**”. Budżet projektu to 110 968 EUR. Celem głównym projektu jest podniesienie kwalifikacji uczniów Lotniczych Zakładów Naukowych oraz zwiększenie ich konkurencyjności na rynku pracy.
- **W ramach Programu Erasmus+ Edukacja szkolna** – 5 placówek (Szkoła Podstawowa nr 30, Szkoła Podstawowa nr 61, Szkoła Podstawowa nr 80, Zespół Szkolno- Przedszkolny nr 6, Zespół Szkół nr 5) uczestniczy w projektach, których łączna kwota dofinansowania to 113 949 EURO. Czas trwania projektów to 1 września 2014 r. do 31 sierpnia 2016 r. Program ma na celu rozwijanie wśród młodzieży i kadry nauczycielskiej wiedzy o różnorodności kultur i języków europejskich oraz zrozumienia jej wartości oraz pomaganie młodym ludziom w nabyciu podstawowych umiejętności i kompetencji życiowych niezbędnych dla rozwoju osobistego, przyszłego zatrudnienia i aktywnego obywatelstwa europejskiego.

DOFINANSOWANIE KOSZTÓW KSZTAŁCENIA MŁODOCIANYCH PRACOWNIKÓW

W 2014 r. rozpatrzono 191 wniosków o dofinansowanie pracodawcom kosztów kształcenia młodocianych pracowników, z czego **zrefundowano koszty kształcenia 112 pracodawcom na kwotę 953 000 zł za wykształcenie 146 uczniów**; 110 uczniów odbywało szkolenie w formie nauki zawodu, a 36 odbywało szkolenie w formie przyuczenia do wykonywania określonej pracy.

DOFINANSOWANIE DOWOZU UCZNIÓW

Na podstawie Zarządzenie nr 9429/13 Prezydenta Wrocławia z dnia 18 grudnia 2013 r. oraz wskazań do Realizacji nr 2/2013 z dnia 30 grudnia 2013 r., 3/2014 z dnia 22 kwietnia 2014 r., 4/2014 z dnia 28 sierpnia 2014 r. dot. przekazania do realizacji zadania w zakresie przewozu dzieci i uczniów niepełnosprawnych, kontynuowano dowóz uczniów niepełnosprawnych do 22 szkół i placówek oświatowych: Specjalny Ośrodek Szkolno-Wychowawczy nr 1 przy ul. Wejherowskiej 28, Zespół Szkół nr 6 przy ul. Nowodworskiej 78/82, Zespół Szkół nr 21 przy ul. Ignuta 28, Zespół Szkół nr 11 przy ul. Grochowej 36/38, Szkoła Podstawowa nr 12 przy ul. Janiszewskiego 14, Gimnazjum nr 28 przy ul. Zachodniej 2, Zespół Placówek Oświatowych nr 2 przy ul. Głogowskiej 30, Szkoła Podstawowa nr 8 przy ul. Kowalskiej 105, Szkoła Podstawowa nr 9 przy ul. Nyskiej 66, Przedszkole nr 125 przy ul. Ścinawskiej 10, Integracyjny Punkt Przedszkolny „Blue Kangaroo” przy ul. Gęsiej 24, Specjalny Ośrodek Szkolno - Wychowawczy nr 11 przy ul. Kamiennej 99/101, Dolnośląski Specjalny Ośrodek Szkolno - Wychowawczy dla Dzieci Niewidomych i Słabowidzących nr 13 przy ul. Kamiennogórskiej 16, Ewangelickie Centrum Diakonii i Edukacji przy ul. Wejherowskiej 28, Ośrodek Rehabilitacyjno-Edukacyjny dla Dzieci Niepełnosprawnych przy ul. Górnickiego 37a, Ośrodek Rehabilitacyjno-Edukacyjny dla Wyjątkowych Dzieci przy ul. Kominiarskiej 42b, Zespół Szkół nr 12 przy ul. Białawieskiej 74a, Zespół Szkół nr 13 przy ul. Wołowskiej 9, Zespół Szkolno-Przedszkolny nr 8 przy ul. Składowej 2-4, Zespół Szkolno-Przedszkolny nr 12 przy ul. Suwalskiej 5, Dolnośląski Specjalny Ośrodek Szkolno-Wychowawczy dla Dzieci Niesłyszących i Słabosłyszących nr 12 przy ul. Dworskiej 8 oraz Specjalny Ośrodek Szkolno-Wychowawczy nr 10 przy ul. Parkowej 27.

Na podstawie Zarządzenia nr 12072/14 Prezydenta Wrocławia z dnia 29 września 2014 r. zawarto umowy indywidualne z rodzicami określające warunki zwrotu kosztów za dowóz dziecka niepełnosprawnego do szkoły/placówki prywatnym samochodem osobowym i zwrócono rodzicom 6 dzieci koszt za dowóz ich dziecka do szkoły/placówki.

Z transportu skorzystało 296 uczniów, a jego koszt w 2014 r. wyniósł 2 686 148 zł.

BUDOWANIE SPOŁECZEŃSTWA OBYWATELSKIEGO WŚRÓD DZIECI I MŁODZIEŻY

W ramach rozwijania **edukacji regionalnej** kontynuowano współpracę z PTTK-Śródmieście i Zespołem Centrum Edukacji Kulturalnej Dzieci i Młodzieży przy organizacji XIII edycji konkursu „**Szkoła Promująca Turystykę**”, w którym udział wzięły następujące placówki: Przedszkola nr: 10,15,16,54,64,84,106,146,149; Szkoły Podstawowe nr: 19, 25, 37, 38, 50, 51, 84, 90, 107; Gimnazja nr: 1, 4, 5, 13, 15, 16, 31; Szkoły Ponadgimnazjalne: Zespół Szkół Teleinformatycznych i Elektronicznych, Liceum Ogólnokształcące nr III, Liceum Ogólnokształcące nr X. Na organizację konkursu przeznaczono 10 532 zł.

W ramach **edukacji ekologicznej**:

- kontynuowano realizację projektu „**Wrocławskie dzieci uczą segregować śmieci**”. Na realizację projektu przekazano kwotę 25 000 zł.
- Szkoła Podstawowa nr 9 wygrała konkurs organizowany przez TAURON Ekoenergia Sp. z o.o. W ramach projektu zostaną zakupione pomoce dydaktyczne niezbędne do wyposażenia „**SALI PRZYRODY TAURON EKOENERGIA 2014**” na łączną kwotę 40 000 zł
- Wspólnie z Fundacją Ekologiczną ARKA w 2014 r. przeprowadzono akcję ekologiczną pod hasłem: „**Listy do Ziemi**”. Udział w tym przedsięwzięciu wzięło około 317 uczniów z 7 wrocławskich placówek.
- 78 wrocławskich placówek zgłosiło swój udział w autorskim programie ElektroEko S.A. „**Moje Miasto bez Elektrośmieci**”
- W 2014 roku udzielono szkołom i placówkom dotacji finansowych w kwocie 103 531 zł na **wyjazdy do Ośrodków Edukacji Ekologicznej**. W ramach przekazanych środków zorganizowano 125 wyjazdów.
- W 2014 r. udzielono dotacji na realizację **37 programów edukacji ekologicznej** na łączną kwotę 92 652 zł.
- W dniu 4 marca 2014 r. w Szkole Podstawowej nr 37 została zainaugurowana I edycja kampanii „**Nasz Czysty Wrocław**”. Kampania miała na celu uwrażliwienie młodych wrocławian na kwestie związane z czystością naszego miasta. Była to próba stworzenia wizji miasta przyszłości wolnego od śmieci i szpecących malowideł, które pretenduje do zyskania miana najczystszego miejsca w Polsce. W ramach I edycji Kampanii przeprowadzono 7 konkursów:
 - o KONKURS PLASTYCZNY NA LOGO KAMPANII – Szkoła Podstawowa nr 37,
 - o MAŁA WENECJA – KONKURS NA REPORTAŻ Z ELEMENTAMI FOTOREPORTAŻU - Zespół Szkolno Przedszkolny nr 13,
 - o GRAFFITI – KONKURS PLASTYCZNY – Przedszkole nr 99,
 - o KWIATOWE BOMBARDOWANIE – Przedszkole nr 121,
 - o CO NAS W OCZY KŁUJE – WYSTAWA FOTOGRAFICZNA – Przedszkole nr 99,
 - o PRZEDSTAWIENIE TEATRALNE „CZyste miasto” – Zespół Szkolno Przedszkolny nr 13,
 - o ROZŚWIETLONY WROCŁAW – KONKURS PLASTYCZNO – KONSTRUKTORSKI – Przedszkole nr 121.
- Zrealizowano program „**Szare na zielone**”, który obejmował: nasadzenia drzew, krzewów i roślin okrywowych (w tym zielone ekrany, zieleń ozdobna), realizację elementów małej architektury związanej z zielenią (podpory do roślin, trejaże, pergole, murki oporowe), zabiegi pielęgnacyjno-ratownicze na istniejącym drzewostanie. W programie uczestniczyły 93 placówki oświatowe: Przedszkola nr 2,3,6,10,14,15,18,25,27,28,36,43,47,49,52,54,56,57,62,66,68,71,74,79,80,88,90,91,92,94,95,96,100,102,106,107,113,121,122,140,141,150; Szkoły Podstawowe nr 2,9, 23,46,61,64,68,76,80,85,93,96,99,109,118,119; Gimnazja nr 6,7,13,15,18,28,29, 34; Licea nr I, XII, XV; Zespoły Szkolno-Przedszkolne nr 2,3,5,6,8,11,12,15,18; Zespoły Szkół nr 3,6,7,11,13,14,15,18,22; Zespół Placówek Oświatowych nr 1,3, MDK-Fabryczna. Środki finansowe wykorzystane w roku 2014 na realizację programu to 1 330 416 zł.

- We współpracy z Wydziałem Środowiska i Rolnictwa, na Platformie Edukacyjnej działającej w ramach Zintegrowanego Systemu Zarządzania Wrocławską Oświatą, uruchomiono pilotaż programu „Dzieci dla klimatu”. Program skierowano do Szkół Podstawowych nr 9,90,17,12,50,63 oraz Terapeutycznej Szkoły Podstawowej nr 119.

Zorganizowano i dofinansowano w wysokości 45 000 zł wrocławską edycję **XX Ogólnopolskiego Samorządowego Konkursu Nastolatków „Ósmiu Wspaniałych”**. W Konkursie udział wzięło 30 osób w kategoriach: *Ósmiu Wspaniałych i Ósemeczka* oraz zgłoszono 15 grup wolontariuszy w kategorii *Zgłoszenia Grupowe*. W kategorii „Ósmiu Wspaniałych Wrocławia” wybrano 8 osób ze szkół gimnazjalnych i ponadgimnazjalnych oraz 4 osoby w kategorii „Ósemeczka”. Ponadto przyznano 3 wyróżnienia w kategorii *Ósmiu Wspaniałych* oraz 4 wyróżnienia w kategorii *Zgłoszenia Grupowe*.

OGÓLNOPOLSKI SAMORZĄDOWY KONKURS NASTOLATKÓW "OŚMIU WSPANIAŁYCH"				
	XVII edycja lokalna 2010/2011	XVIII edycja lokalna 2011/2012	XIX edycja lokalna 2012/2013	XX edycja lokalna 2013/2014
LICZBA ZGŁOSZEŃ ŁĄCZNIE w tym:	42	53	41	30
ÓSEMKI	24	33	22	26
ÓSEMECZKI	3	8	4	4
GRUPOWE	15	12	15	15
POZA KONKURSEM	0	0	0	0
LICZBA SZKÓŁ ŁĄCZNIE w tym:	24	26	15	23
LICZBA SZKÓŁ PODSTAWOWYCH	3	5	6	5
LICZBA GIMNAZJÓW / w tym G NIEPUBLICZNYCH	12/1	10	8	9/1
LICZBA SPG/ w tym SPG NIEPUBLICZNYCH	9/0	11/1	9	9
LICZBA LAUREATÓW I WYRÓŻNIONYCH w tym:	18	17	23	19
LAUREACI KONKURSU – ÓSEMKI	8	8	8	8
LAUREACI KONKURSU – ÓSEMECZKI	3	3	2	3
WYRÓŻNIENIA – Ósemki	4	3	3	4
WYRÓŻNIENIA – Ósemeczki	0	0	0	0
WYRÓŻNIENIA – Grupowe	3	3	6	4
BUDŻET	36 000	42 000	42 000	45 000

- Przeprowadzono kolejną edycję konkursu na **najlepszy samorząd uczniowski** szkół gimnazjalnych i ponadgimnazjalnych Wrocławia. Wyróżniono 13 projektów z 12 szkół w 2 kategoriach – całokształt działalności i najlepsza inicjatywa. Łącznie wysokość nagród wyniosła 40 000 zł.

Nagrody przyznane w konkursie na najlepszy samorząd uczniowski szkół gimnazjalnych i ponadgimnazjalnych Wrocławia w 2014 r.

Kategoria	Miejsce	Laureaci	Wysokość nagrody (zł)
Całokształt działalności (gimnazja)	I miejsce	Gimnazjum nr 1	5 000
	II miejsce	Gimnazjum nr 21	4 000
	III miejsce - równorzędnie	Gimnazjum nr 4	3 000
	III miejsce - równorzędnie	Gimnazjum nr 14	3 000
Całokształt działalności (szkoły ponadgimnazjalne)	I miejsce	Liceum Ogólnokształcące nr X	5 000
	II miejsce	Zespół Szkół nr 14	4 000
	III miejsce- równorzędnie	Zespół Szkół nr 4	3 000
	III miejsce- równorzędnie	Zespół Szkół Budowlanych	3 000
Najlepsza inicjatywa (gimnazja)	Społeczno- obywatelska	Gimnazjum nr 6 – „Komputer łączy pokolenia”	2 000
	Kulturalna	Gimnazjum nr 7 – „Sztuka łączy pokolenia czyli artystyczne przygody nie tylko dla uczniów Gimnazjum nr 7”	2 000
	Naukowa	Gimnazjum nr 7 – LARP „Gwiezdne wrota starożytności”	2 000
	Kulturalna	Gimnazjum nr 13 – „Kilometrowe korytarze poetyckie”	2 000
Najlepsza inicjatywa (szkoły ponadgimnazjalne)	Społeczno- obywatelska	Zespół Szkół Ekonomiczno-Administracyjnych – „Życie z białą łaską”	2 000
Łącznie			40 000

Kontynuowano projekt **„Edukacja w Miejscach Pamięci”**, finansowany przez Gminę Wrocław. W 2014 r. wzięło w nim udział 79 szkół w tym: 31 szkół podstawowych, 28 gimnazjów i 20 szkół ponadgimnazjalnych. Łącznie w projekcie wzięło udział 7 294 uczniów. Uczniowie szkół podstawowych uczestniczyli w kilkugodzinnych zajęciach prowadzonych przez Fundację Dzielnicy Wzajemnego Szacunku Czterech Wyznań we Wrocławiu. Uczniowie gimnazjów wzięli udział w jednodniowym wyjeździe, podczas którego poznali historię takich miejsc, jak: były obóz koncentracyjny Gross - Rosen, Kościół Pokoju w Świdnicy i Jaworze oraz zamek Piastów w Brzegu. Uczniowie szkół ponadgimnazjalnych podczas dwudniowego wyjazdu odwiedzili różne miejsca pamięci na wybranych terenach Polski np.: obóz Auschwitz Birkenau, Treblinkę, Mauzoleum Palmiry, Getto, Muzeum Żydów Polskich, Muzeum Powstania Warszawskiego, obóz na Majdanku. Do znaczących efektów projektu należało poznanie przez młodych wrocławian miejsc kaźni, zagłady Polaków i innych narodów, kształtowanie u uczniów postaw tolerancji i szacunku dla innych religii oraz przekonań, budzenie dumy z narodowej historii. Koszt projektu 1 200 000 zł.

Projekt **„Przeciw obojętności, ignorancji...”** skierowany do młodzieży klas pierwszych szkół ponadgimnazjalnych Wrocławia. Ważnym celem jest uwrażliwianie uczniów na niepełnosprawność innego człowieka, pokazanie trudnej – bo obciążonej uprzedzeniami – historii, zachęcanie do szanowania przestrzeni miasta. Pilotaż projektu edukacyjnego odbywał od 15 stycznia do 16 kwietnia 2014 roku. Zrealizowano 12 spotkań projektowych, w których uczestniczyło 12 szkół ponadgimnazjalnych, 600 uczniów i 30 nauczycieli. Zajęcia oparte na autorskich scenariuszach uwzględniały metody aktywizujące uczenie się przez doświadczanie i działanie. Prowadzili je doradcy metodyczni i konsultanci WCDN. Szczegółowe informacje dotyczące pilotażu projektu znajdują się na stronie <http://www.wcdn.wroc.pl/klin/> w zakładce Projekty. Koszt projektu 2 000 zł.

Organizowana w ramach „Radosnych Obchodów Święta Niepodległości” **Radosna Parada Niepodległości** angażuje i aktywizuje środowisko oświatowe i wszystkich wrocławian już od 13 lat. W Paradzie uczestniczyli nauczyciele i uczniowie z 68 szkół, w tym 36 szkół podstawowych, 18 gimnazjów i 14 szkół ponadgimnazjalnych oraz Parlament Młodzieży Wrocławia. W 2014 roku po raz pierwszy został wprowadzony ceremoniał przekazania flagi narodowej ofiarowanej przez Prezydenta RP wyróżniającej się w Paradzie Szkole Podstawowej Nr 93. Flagę Wrocławia przekazał Szkole Podstawowej nr 9 Prezydent Wrocławia Rafał Dutkiewicz.

W konkursach Radosnych Obchodów Niepodległości wzięło udział ponad 300 uczniów, nagrodzono 120 uczniów - autorów prac zbiorowych i indywidualnych oraz 41 nauczycieli-opiekunów laureatów konkursów. Nagrodzonych i wyróżnionych zostało 37 placówek edukacyjnych. W uroczystej gali podsumowania Radosnych Obchodów Niepodległości wzięło udział 320 uczniów i nauczycieli. Patronat nad konkursem sprawował Prezydent Wrocławia oraz Muzeum Józefa Piłsudskiego w Sulejówku. Koszt projektu 28 500 zł.

PROJEKTY EDUKACYJNE REALIZOWANE WE WSPÓŁPRACY Z ORGANIZACJAMI POZARZĄDOWYMI ORAZ INNYMI JEDNOSTKAMI

Wspierano szkoły w zakresie **wymiany międzynarodowej młodzieży**. Współdziałano z organizacją międzynarodową „**Polsko - Niemiecka Współpraca Młodzieży**” w pozyskiwaniu dofinansowania dla 39 projektów realizowanych w 22 wrocławskich szkołach. W wymianie polsko-niemieckiej uczestniczyli uczniowie 9 gimnazjów (Gimnazja nr 2, 7, 16, 19, 23, 25, 27, 29 oraz Zespół Szkół nr 11) i 13 szkół ponadgimnazjalnych (Licea Ogólnokształcące nr III, IV, XII, XVII, Zespoły Szkół nr 2, 4, 5, 14, 23, Zespół Szkół Ogólnokształcących nr 5, Zespół Szkół Ekonomicznych, Zespół Szkół Teleinformatycznych i Elektronicznych oraz Zespół Szkół Zawodowych nr 5). Szkoły uzyskały dofinansowanie na realizację projektów w 2014 r. w wysokości 146 920 zł.

Wysokość dofinansowania projektów realizowanych w ramach wymiany polsko-niemieckiej

Typ szkoły	2013		2014			
	Liczba zrealizowanych projektów w szkołach publicznych	Kwoty dofinansowania (zł)	Liczba placówek	Liczba uczniów wrocławskich szkół	Liczba zrealizowanych projektów w szkołach publicznych	Kwoty dofinansowania (zł)
G	17	67 521	9	402	15	63 865
SPG	21	53 237	13	632	24	83 055
RAZEM	38	120 758	22	1034	39	146 920

We współpracy z **Towarzystwem Miłośników Wrocławia** oraz Biurem Rady Miejskiej Wrocławia Urzędu Miejskiego Wrocławia zorganizowano:

- **XIX edycję Wielkiej Nagrody Wrocławia** - celem przedsięwzięcia było połączenie wszystkich konkursów poświęconych historii, tradycji, kulturze i problemom współczesnego Wrocławia w jeden wspólny cykl. Dodatkowo istotne było uaktywnienie szkół podstawowych i gimnazjów Wrocławia w zdobywaniu wiedzy o Wrocławiu, podjęcie działań zmierzających do poznawania środowiska szkoły, osiedla i miasta, tworzenie warunków do pobudzania tożsamości regionalnej i kształtowania świadomości małej ojczyzny,
- **XI edycję Przedszkolnej Nagrody Wrocławia** - celem przedsięwzięcia było połączenie wszystkich przedszkolnych konkursów dotyczących historii, tradycji, kultury i problemów współczesnego Wrocławia w jeden wspólny cykl. Dodatkowo istotne było uaktywnienie placówek przedszkolnych Wrocławia w popularyzacji wiedzy o Wrocławiu, podjęcie działań zmierzających do poznania środowiska, przedszkola, osiedla i miasta,
- **VI edycję Magnum Praemium Wratislaviae** - istotne było uaktywnienie uczniów szkół ponadgimnazjalnych Wrocławia w zdobywaniu wiedzy o własnym mieście, podjęcie działań zmierzających do poznania środowiska szkoły, osiedla i miasta,

tworzenie warunków do pobudzania tożsamości regionalnej i kształtowania świadomości małej ojczyzny.

Wykaz konkursów realizowanych w ramach Wielkiej Nagrody Wrocławia, Przedszkolnej Nagrody Wrocławia oraz Magnum Praemium Wratislaviae

Przedsięwzięcie	Nazwa Konkursu	Edycja Konkursu	Organizatorzy
Wielka Nagroda Wrocławia	Powiatowy Konkurs Wiedzy o Wrocławiu "Wrocław, moje miasto"	XXIII	Towarzystwo Miłośników Wrocławia Szkoła Podstawowa nr 1 Gimnazjum nr 15
Wielka Nagroda Wrocławia	Powiatowy Konkurs Plastyczny "Wrocław, Moje Miasto"	XXIII	Towarzystwo Miłośników Wrocławia Miejska Biblioteka Publiczna - Filia 44
Wielka Nagroda Wrocławia	Powiatowy Konkurs Poetycki "Wrocław w Twórczości Poetyckiej Młodzieży"	XIX	Towarzystwo Miłośników Wrocławia i Miejską Bibliotekę Publiczną Filia nr 23
Wielka Nagroda Wrocławia	Powiatowy Konkurs "Wrocławskie Krasnale"	XIV	Wrocławskie Centrum Doskonalenia Nauczycieli Towarzystwo Miłośników Wrocławia
Wielka Nagroda Wrocławia	Rajd Szlakami Zabytków i Miejsc Upamiętnionych	XX	Towarzystwo Miłośników Wrocławia Koło Przewodników PTTK "Rzepiór"
Wielka Nagroda Wrocławia	Powiatowy Konkurs Fotograficzny "Wrocław w Fotografii"	XIX	Towarzystwo Miłośników Wrocławia Miejska Biblioteka Publiczna - Filia 23
Wielka Nagroda Wrocławia	Powiatowy Konkurs "Moja Mała Ojczyzna"	XIX	Gimnazjum nr 5 Towarzystwo Miłośników Wrocławia PTTK - Oddział Wrocław
Wielka Nagroda Wrocławia/ Magnum Praemium Wratislaviae	Powiatowy Konkurs Wiedzy o Lwowie i Kresach Południowo-Wschodnich	XVIII	Towarzystwo Miłośników Lwowa i Kresów Południowo-Wschodnich - Oddział Wrocław, Zakład Narodowy im. Ossolińskich Fundacja "Semper Fidelis" Szkoła Podstawowa nr 91
Wielka Nagroda Wrocławia	Powiatowy Konkurs Recytatorski "Wrocławska Młodzież Recytuje Wrocławskich Poetów"	XII	Towarzystwo Miłośników Wrocławia Miejska Biblioteka Publiczna - Filia 23
Wielka Nagroda Wrocławia	Ogólnopolski Konkurs Krasomówczy	XX	Szkoła Podstawowa nr 51, PTTK Oddział Wrocław, WCDN
Wielka Nagroda Wrocławia	Powiatowy Konkurs "Wratislavia Sacra"	XIV	Gimnazjum nr 4 Towarzystwo Miłośników Wrocławia Koło Przewodników PTTK "Rzepiór Muzeum Archidiecezjalne we Wrocławiu
Wielka Nagroda Wrocławia	Rajd "Wrocławskie Spacery Krajoznawcze"	XIX	Młodzieżowy Dom Kultury "Wrocław - Śródmieście"
Wielka Nagroda Wrocławia/ Magnum Praemium Wratislaviae	Powiatowy Rajd Śladami Pamięci Lwowa i Kresów Południowo-Wschodnich	XX	Towarzystwa Miłośników Lwowa i Kresów Południowo-Wschodnich - Oddział Wrocławski Fundacja Kresowa "Semper Fidelis" Zakład Narodowy im. Ossolińskich

Wielka Nagroda Wrocławia	Powiatowy Konkurs na Multimedialną Prezentację o Wrocławiu	IX	Towarzystwo Miłośników Wrocławia
Wielka Nagroda Wrocławia	Powiatowy Konkurs Literacki "Moja Wrocławska Baśń"	VIII	Zespół "Centrum Edukacji Kulturalnej Dzieci i Młodzieży"
Wielka Nagroda Wrocławia/ Magnum Praemium Wratislaviae	XIII Wrocławski Konkurs "Szkoła Promująca Turystykę"	XII	Zespół "Centrum Edukacji Kulturalnej Dzieci i Młodzieży"
Przedszkolna Nagroda Wrocławia	Konkurs Teatralny "W teatrzyku Jasia i Małgosi"	XI	Przedszkole nr 104 Wrocławskie Centrum Doskonalenia Nauczycieli
Przedszkolna Nagroda Wrocławia	XI Rajd "Smoka Strachoty"	XI	Przedszkole nr 106 Ekologiczne Przedszkole Niepubliczne Fundacja "Strachota"
Przedszkolna Nagroda Wrocławia	Konkurs "Wrocławski Ekoludek"	XI	Przedszkole nr 62
Przedszkolna Nagroda Wrocławia	Konkurs "Spacerkiem po Wrocławiu - Dawniej i Dziś"	XI	Przedszkole nr 63 Przedszkole nr 43
Przedszkolna Nagroda Wrocławia	Konkurs "Rymowanki Wrocławskie"	XI	Przedszkole nr 121
Przedszkolna Nagroda Wrocławia	Wrocławski Konkurs "Tańczące Przedszkolaki"	XIII	Przedszkole nr 18 "Wiolinek"
Przedszkolna Nagroda Wrocławia	Wrocławski Konkurs "Przedszkole Promujące Turystykę"	XII	Oddział PTTK Wrocław Śródmieście Zespół "Centrum Edukacji Kulturalnej Dzieci i Młodzieży"
Przedszkolna Nagroda Wrocławia	Konkurs Poezji i Malarstwa "Wrocław w Twórczości Dziecięcej"	XII	Przedszkole nr 149
Przedszkolna Nagroda Wrocławia	Konkurs "W Bajkowym Okienku - Wrocław w Twórczości Literackiej Nauczycieli"	VIII	Przedszkole nr 77 Miesięcznik "Blżej Przedszkola"
Magnum Praemium Wratislaviae	Powiatowy Konkurs Wiedzy o Historii Wrocławia "Wratislavia Aeterna"	VII	Zespół Szkół nr 23
Magnum Praemium Wratislaviae	Powiatowy Konkurs "Wrocław na Fotografii"	VI	Zespół Szkół nr 23
Magnum Praemium Wratislaviae	Powiatowy Konkurs Literacki	VII	Liceum Ogólnokształcące nr X Muzeum Narodowe we Wrocławiu
Magnum Praemium Wratislaviae	Powiatowy Konkurs na Reportaż o Wrocławiu	V	Zespół Szkół nr 23
Magnum Praemium Wratislaviae	Powiatowy Konkurs o Wrocławiu w języku angielskim „My Wrocław	II	Zespół Szkół nr 23

- Przeprowadzono **szkolenia nauczycieli polskich szkół na Litwie** prowadzone przez doradców metodycznych WCDN w ramach projektu „**Nauczyciel** –

przewodnik w drodze do polskości". Projekt realizowany był przez wrocławskie „Stowarzyszenie Odra-Niemen” na zlecenie Ministerstwa Edukacji Narodowej (współfinansowany przez MEN i władze samorządowe regionu sołecznickiego na Litwie). Szkolenia zrealizowano pod hasłem **„Profesjonalizm i kreatywność – czyli nowoczesny nauczyciel w nowoczesnej szkole”**. Łącznie przeszkolono 75 nauczycieli oraz 12 dyrektorów szkół regionu sołecznickiego, z różnych etapów edukacyjnych. Litewskie szkoły biorące udział w projekcie otrzymały w darze około 800 książek (podręczniki, literatura piękna) oraz materiały biurowo-papiernicze, zgromadzone podczas zbiórki zainicjowanej wśród pracowników WCDN oraz kilku wrocławskich szkół.

- We współpracy z **Fundacją WrOpenUp oraz Wrocławskim Centrum Rozwoju Społecznego** rozpoczęto II edycję konkursu kreatywnego „WrOpenUp”, którego celem jest promowanie wielokulturowości oraz postaw tolerancji wśród młodzieży Wrocławia. Konkurs kierowany jest do uczniów gimnazjów i szkół ponadgimnazjalnych, a efektem finalnym Konkursu tegorocznej edycji jest stworzenie wspólnej interaktywnej Wielokulturowej Mapy Wrocławia.
- We współpracy ze **Stowarzyszeniem Sędziów Polskich "IUSTITIA" Oddział we Wrocławiu** realizowano projekt edukacyjny skierowany do uczniów szkół gimnazjalnych, którego celem jest zapoznanie młodzieży z podstawowymi zasadami uczestnictwa w obrocie prawnym oraz funkcjonowaniem wymiaru sprawiedliwości w Rzeczypospolitej Polskiej. Udział w projekcie brali:
 - o w roku szkolnym 2013/2014: Gimnazjum nr 19, Gimnazjum nr 39, Gimnazjum nr 18, Gimnazjum nr 17, Gimnazjum nr 16, Gimnazjum nr 34,
 - o w roku szkolnym 2014/2015: Gimnazjum nr w Zespole Szkół nr 24, Gimnazjum nr 24, Gimnazjum nr 13, Gimnazjum nr 25, Gimnazjum nr 9, Lotnicze Zakłady Naukowe, Zespół Szkół Ekonomiczno-Administracyjnych, Liceum Ogólnokształcące nr XXX w Zespole Szkół Integracyjnych.
- W ramach współpracy ze **Stowarzyszeniem AIESEC** przy Uniwersytecie Ekonomicznym we Wrocławiu realizowano projekt pod nazwą „International Kindergarten” skierowany do dzieci w wieku przedszkolnym.

Placówka	Termin realizacji projektu	Liczba wolontariuszy	Dofinansowanie (w zł)
Przedszkole nr 58	od 12 maja 2014 r. do 26 czerwca 2014 r.	2	3 100
Przedszkole nr 22		1	1 550
Przedszkole nr 8 (Zespół Szkolno – Przedszkolny nr 12)		1	350
Przedszkole nr 133 (Zespół Szkolno – Przedszkolny nr 1)		1	1 550
Przedszkole nr 30 (Zespół Szkolno – Przedszkolny nr 13)		1	1 550
Przedszkole nr 15		2	3 100
Przedszkole nr 140	od 01.06.2014 r. do 12.07.2014.	1	1 820
Przedszkole nr 14		1	1 400
Zespół Szkolno – Przedszkolny nr 5		1	1 820
Zespół Szkolno - Przedszkolny nr 4		1	1 820
Zespół Szkolno – Przedszkolny nr 3		2	2 380
Przedszkole nr 107		1	1 400
Razem			15

Organizacje pozarządowe uzyskały dofinansowanie na realizację projektów edukacyjnych w trybie art. 19 a ustawy z dnia 23 kwietnia 2003 r. o działalności pożytku publicznego i o wolontariacie.

Nazwa organizacji	Nazwa własna zadania	Dotacja w 2014r. (w zł)
Europejskie Stowarzyszenie Miłośników Nauki i Kultury PROGRESSIO	IV Dom Ojczysty	7 000
FUNDACJA PAX ET BONUM	Wędrowki Szlakiem Wartości"-	6 000
Związek Ukraińców w Polsce	Viva Ukraina! Viva Polonia!	10 000
Fundacja Wspierania Filozoficzno-Humanistycznych Działań Społecznych „SOCRATES”	Jestem, więc muszę myśleć - 2014	4 790
Stowarzyszenie Dobra inicjatywa	"Praworządny licealista - warsztaty dla Parlamentu Młodzieży Wrocławia""	4 800
Stowarzyszenie Dobra inicjatywa	"Akademia umiejętności obywatelskich - warsztaty dla Parlamentu Młodzieży Wrocławia"	8 200

- Instytut Edukacji Społecznej otrzymał dotację w wysokości 30 000 zł na realizację zadania pn. „**Młodzieżowy Budżet Obywatelski Wrocławia**” w ramach otwartego konkursu ofert dla organizacji pozarządowych.

Organizacje pozarządowe na mocy umów dotacyjnych otrzymały w latach 2008-2009 środki finansowe w wysokości 1 200 000 zł na wsparcie techniczne w tworzeniu nowych miejsc przedszkolnych. Okres realizacji umów przypada na lata 2008-2018.

Wykaz organizacji pozarządowych, które otrzymały środki na wsparcie techniczne

Nazwa organizacji pozarządowej	Nazwa zadania	Okres realizacji umowy	Rok przekazania dotacji	Kwota dotacji (zł)
Fundacja „Promyk Słońca”	Wsparcie techniczne realizacji zadania polegającego na uruchomieniu i prowadzeniu przedszkola integracyjnego	2008 – 2018	2008	800 000
Rzymsko-Katolicka Parafia p.w. Ducha Świętego	Wsparcie techniczne, adaptacja i wyposażenie pomieszczeń na prowadzenie alternatywnych form wychowania przedszkolnego	2009-2014	2009	90 410
Zgromadzenie Sióstr Św. Elżbiety				250 000
Stowarzyszenie „Życ Inaczej”				59 590
RAZEM				1 200 000

ORGANIZOWANIE I FINANSOWANIE CZASU WOLNEGO

Zorganizowano **wypoczynek zimowy**, z którego skorzystało ok. 10 314 uczniów. Na ten cel przekazano z budżetu Miasta kwotę 446 394 zł. W ramach wypoczynku zimowego zorganizowano zajęcia otwarte w 36 szkołach 1 placówce specjalnej oraz półkolonie w 33 szkołach, 1 MDK-u i 3 placówkach specjalnych. Podczas zajęć uczniowie uczestniczyli w zajęciach rekreacyjno-sportowych, plastycznych, muzyczno-tanecznych, świetlicowych i warsztatach komputerowych. Natomiast w ramach **wypoczynku letniego** zorganizowano półkolonie w 19 szkołach, 4 MDK-ach i 2 placówkach specjalnych, w których udział wzięło 5 740 uczniów. Łączny koszt wyniósł 601 520 zł.

Ponadto w dniach 1-11 lipca 2014 r. dzieci z wrocławskich szkół podstawowych wzięły udział w **projekcie „Miasto Dzieci” w Topaczu** k. Ślęzy. Celem projektu było promowanie wartości pracy, poznawanie poprzez zabawę różnych zawodów oraz życia w mikro społeczeństwie. Do zrealizowania projektu została stworzona specjalna infrastruktura: urzędy, banki, sklepy, szpitale, miejsca kulturalno-rozrywkowe. Dzieci pracowały, zarabiały pieniądze, organizowały swój czas wolny. W projekcie uczestniczyły 22 wrocławskie szkoły, koszt projektu wyniósł 235 839 zł.

Rodzaj wypoczynku	Łączna kwota dofinansowania	Liczba szkół organizujących wypoczynek	Liczba uczestników
Wypoczynek zimowy 2014	446 394 zł	74	10 314
Wypoczynek letni 2014	601 520 zł	25	5 740
Miasto Dzieci w Topaczu 2014	235 839 zł	22	1 122
RAZEM	1 283 753	121	17 176

W 2014 r. kontynuowano realizację **Programu Pomocy dla Rodzin Wielodzietnych „Dwa plus trzy i jeszcze więcej”**. Udostępniono bezpłatnie osiem basenów szkolnych dla rodzin wielodzietnych. Przygotowano łącznie, w każdym tygodniu, 197 miejsc na basenach.

W ramach działalności 4 **Młodzieżowych Domów Kultury** z zajęć pozalekcyjnych skorzystało (łącznie z imprezami masowymi) 39 403 dzieci i młodzieży. Koszt funkcjonowania MDK-ów wyniósł **9 025 766** zł (wg planu).

Uczniowie wrocławskich szkół i placówek oświatowych korzystali z oferty i realizowali zajęcia z łyżwiarstwa we **Wrocławskim Centrum Treningowym Spartan**. Wydatkowano 2 198 400 zł na zajęcia sportowe obejmujące naukę jazdy na łyżwach. Zajęcia zostały zrealizowane w liczbie 1 832 godzin lekcyjnych.

W ramach **wyjazdów międzynarodowych** dofinansowano:

- wyjazd uczniów Gimnazjum 13, Szkoły Podstawowej nr 63, Szkoły Podstawowej nr 37 na światowy finał olimpiady kreatywności **Destination Imagination** w Knoxville w USA;
- wyjazd uczniów po zabytkach nauki i techniki miasta Wrocławia (tj. wizyty w Muzeum Uniwersyteckim, elektrowni wodnej na Odrze, Humanitarium, oczyszczalni ścieków w Janówku, Muzeum Powozów w Galowicach, Muzeum Techniki w Topaczu) jako nagroda w Międzynarodowym Konkursie "Matematyka bez granic" - Liceum Ogólnokształcące nr III, gimnazjum nr 13, Szkoła Podstawowa nr 68;
- udział trzech wrocławskich uczniów w finale **Międzynarodowych Mistrzostw w Grach Matematycznych i Logicznych** w Paryżu. Konkurs skierowany jest do miłośników matematyki w każdym wieku i na każdym poziomie wtajemniczenia. Rozwiązywane zadania nie wymagają konkretnej wiedzy matematycznej, a są to łamigłówki z zakresu tzw. matematyki rekreacyjnej, wymagające sprawnych technik rachunkowych, wyobraźni geometrycznej i logicznego myślenia;

- udział uczniów klas dwujęzycznych z językiem francuskim w wymianie językowej w ramach współpracy między miastami Wrocław-Poitiers - Gimnazjum nr 30;
- udział uczniów klas dwujęzycznych z językiem francuskim w warsztatach językowych „Świadomy Europejczyk” - Gimnazjum nr 34;
- udział uczniów klas dwujęzycznych z językiem francuskim w warsztatach językowych we Francji - Gimnazjum nr 34;
- wymianę ze szkołą Piandimeleto we Włoszech - Gimnazjum nr 34;
- wyjazd do Wilna jako nagrodę dla finalistów i laureatów olimpiad przedmiotowych i konkursów ogólnopolskich / międzynarodowych - Liceum Ogólnokształcące nr III
- międzyszkolną wymianę młodzieży z hiszpańską szkołą z Tarragony pod tytułem „Pejzaże miejskie – pamiętajcie o ogrodach” – Liceum Ogólnokształcące nr IV;
- wycieczkę uczniów do Belgradu - Liceum Ogólnokształcące nr IV;
- wymianę językową międzyszkolną klas dwujęzycznych z językiem francuskim z Liceum Saint Remi-Roubaix w ramach współpracy między miastami partnerskimi Wrocław – Lille – Liceum Ogólnokształcące nr VIII;
- udział uczniów w warsztatach językowych w Londynie - Liceum Ogólnokształcące nr VIII;
- Międzynarodowe spotkanie młodzieży w Liceum Ogólnokształcącym nr XII pod nazwą: Let’s meet in Wrocław – Let’s meet in LO XII;
- polsko – francuską wymianę młodzieży – Zespół Szkół nr 5;

W ramach organizacji czasu wolnego dofinansowano realizację projektów i przedsięwzięć edukacyjnych, uroczystości, konkursów i olimpiad, w tym m.in.

Nazwa Konkursu	Organizatorzy
Konkurs na audycję radiową projektu Coolturałny Wrocław	Gimnazjum nr 1
Międzygimnazjalny Interdyscyplinarny Konkurs „O Laur Hugona	Gimnazjum nr 1
Przegląd Twórczości Zakazanej PRL	Gimnazjum nr 2
II Konkurs Matematyka i Ekonomia dla uczniów klas V-VI szkół podstawowych VIII Konkurs Matematyka i Ekonomia dla uczniów klas I-III gimnazjów	Gimnazjum nr 9
V Dolnośląski konkurs nauk przyrodniczych "Victor"	Gimnazjum nr 29
XII Ogólnopolski Przegląd Młodych Wokalistów „Debiuty 2014”	Młodzieżowy Dom Kultury Śródmieście
Konkurs Gitarowy „Gitaromaniak”	Młodzieżowy Dom Kultury Fabryczna
II Wrocławski Almanach Filmowy "Sportowy Wrocław" oraz Turnieje Sportów Nieolimpijskich	Liceum Ogólnokształcące nr 1
Ogólnopolski Przegląd Piosenki Licealisty "WYBRYK"	Liceum Ogólnokształcące nr 3
Dolnośląski Konkurs Gimnazjalistów o puchar Prezydenta Wrocławia LIGA NAUKOWA w ramach którego odbywają się LIGA MATEMATYCZNA i LIGA HUMANISTYCZNA	Zespół Szkół 14
XII Wrocławski Festiwal Teatrów Szkolnych "Zielona Gęś",	Zespół Szkół Nr 9
XXIII Przegląd Kultury Młodych „Przekręt 2014”	Liceum Ogólnokształcące nr XVII

XII Ogólnopolski Przegląd Twórczości Agnieszki Osieckiej „Bardzo Wielka Woda”	Liceum Ogólnokształcące nr XVII
XI Dolnośląskie Spotkania Teatrów Młodzieżowych CHOCHOŁ	Zespół Centrum Edukacji Kulturalnej Dzieci i Młodzieży
Wielka Wrocławska 2014	Młodzieżowy Dom Kultury Wrocław - Krzyki
WROCMUN	Zespół Szkół Ogólnokształcących nr 5
XIX Festiwal Piosenki Ekologicznej	XIX Festiwal Piosenki Ekologicznej
Ogólnopolski konkurs na felieton	Liceum Ogólnokształcące nr XII
Ogólnopolski Konkurs Fotograficzny FOT-ON dla uczniów szkół ponadgimnazjalnych	Liceum Ogólnokształcące nr III
Radosna Parada Niepodległości	Wrocławskie Centrum Doskonalenia Nauczycieli

POPRAWA STANU BEZPIECZEŃSTWA ORAZ ESTETYKI SIEDZIB SZKÓŁ I PLACÓWEK

W 2014 r. priorytetem działań prowadzonych przez Departament była modernizacja i poprawa stanu bezpieczeństwa budynków szkolnych oraz budowa nowej bazy kształcenia. W sposób ciągły prowadzono działania zmierzające do oszczędności z tytułu zużycia mediów w placówkach oświatowych. Zrealizowano remonty i inwestycje na łączną kwotę ponad **42 000 000 zł.**

Realizacja programów ujętych w Wieloletnim Planie Inwestycyjnym

Programy	Całkowity koszt inwestycji (zł)
Budowa i kompleksowa przebudowa budynków przedszkoli:	
Wykonano wyodrębnienie trzech dodatkowych pomieszczeń z przestrzeni integracyjnych, sanitariatu w Zespole Szkolno- Przedszkolnym nr 16 przy ul. Wietrznej	362 000
Wykonano instalację klimatyzacji w budynku Przedszkola nr 56 przy ul. Wałbrzyskiej 2	104 000
Przygotowano dokumentację projektową na remont dachu i elewacji oraz przebudowę przyłączy w budynku Przedszkola nr 56 przy ul. Wałbrzyskiej 16a	37 000
Przygotowano dokumentację projektową na przebudowę sanitariatów, węża żywienia, adaptacje pomieszczeń po MBP, przebudowę instalacji c.o., elektrycznej, dachu, elewacji w Przedszkolu nr 57 przy ul. Chorzowskiej	66 000
Wykonano przebudowę dachu wraz z dociepleniem i montażem 10 wentylatorów w Przedszkolu nr 66 przy ul. Łącznej	336 500
Przebudowano dwa węzły ciepłownicze dla potrzeb budynku Przedszkola nr 4 przy ul. Słowiczej	148 000
Zmodernizowano plac zabaw przy Przedszkolu nr 10 przy ul. Starogajowej	61 000
Zmodernizowano plac zabaw i ogród przy Przedszkolu nr 90, ul. Zaporoska	57 000
Wybudowano plac zabaw przy Przedszkolu nr 89, ul. Oporowska	109 000
Zmodernizowano plac zabaw w Przedszkolu nr 148 przy ul. Rogowskiej	94 000
Wybudowano plac zabaw przy Przedszkolu nr 34, ul. Gdańska	62 000
Zamontowano urządzenia zabawowe w Przedszkolu nr 133 przy ul. Zemskiej	40 000
Przebudowano dach wraz z ociepleniem w Przedszkolu nr 50 przy ul. Dyrekcyjnej	398 000

Remont pionów sanitarnych w Przedszkolu nr 18 przy ul. Sienkiewicza	310 000
Rozpoczęto rozbudowę Przedszkola nr 9 w Zespole Szkolno- Przedszkolnym nr 6, ul. Gałczyńskiego/ ul. Kurpiów	206 000
W ramach przystosowania placówek przedszkolnych wynikających z potrzeb demografii wykonano : przebudowę i remont mieszkania oraz przyległych pomieszczeń węzła żywienia w Przedszkolu nr 71 przy ul. Kiełczowskiej przebudowę pomieszczeń po dwóch mieszkaniach (w części szkolnej) na potrzeby świetlicy szkolnej w Zespole szkolno- Przedszkolnym nr 18 przy ul. Poznańskiej przebudowę mieszkania (w części przedszkolnej) oraz przyległej klatki schodowej i schodów zewnętrznych dla potrzeb dydaktycznych w Zespole Szkolno- Przedszkolnym nr 18 przy ul. Poznańskiej	561 000
W ramach dostosowania przedszkoli do wymogów PPIS, PIP, p.poż. itp. wykonano: montaż oświetlenia awaryjnego i ewakuacyjnego w Przedszkolu nr 80 przy ul. Zielińskiego rozbudowę systemu alarmu pożarowego o dodatkowe sygnalizatory optyczno-akustyczne w Przedszkolu nr 109 przy ul. Nowowiejskiej	90 000
Miejsca gromadzenia odpadów stałych w Przedszkolu nr 33 przy ul. Łąkowej i Przedszkolu nr 110 przy ul. Gołężyckiej	
Budowa przedszkola w rejonie ul. Wałbrzyska/Dożynkowa – płatność w 2015 r.	
Budowa i kompleksowa przebudowa budynków szkół podstawowych:	
Zakończono przebudowę budynku przy ul. Kutnowskiej na potrzeby 6 oddziałowego przedszkola, przynależnego do SP nr 47 przy ul. Januszowickiej	7 390 000
Rozpoczęto budowę budynku przy ul. Kutnowskiej, należącego do SP nr 47, wraz zagospodarowaniem terenu	
Zakończono wymianę stolarki okiennej i rozpoczęto przebudowę poddasza budynku SP nr 24 (ZSP 14) przy ul. Częstochowskiej na potrzeby szkoły	718 000
Rozpoczęto budowę budynku wraz z zagospodarowaniem terenu dla Zespołu Szkolno- Przedszkolnego nr 4 przy ul. Sołtysowickiej	507 000
Przebudowano sanitariaty w segmencie C w budynku Zespołu Szkół nr 21 przy ul. Ignuta	209 000
Rozpoczęto opracowywanie dokumentacji projektowej na budowę segmentu sportowo- dydaktycznego dla SP nr 25 (ZSP 15) przy ul. Stanisławskiej	12 000
Opracowano dokumentację projektową na przebudowę sali gimnastycznej w Szkole Podstawowej nr 17 (ZSP 17) przy ul. Wieczystej	24 000
Kontynuowano przebudowę budynku głównego Szkoły Podstawowej nr 84 przy ul. Górnickiego z dobudową nowego skrzydła do budynku dydaktycznego i zagospodarowaniem terenu	196 290
Wykonano rozbudowę budynku Szkoły Podstawowej nr 20 przy ul. Kamińskiego o nowy obiekt dydaktyczny o pow. użytkowej 2193 m2 oraz przebudowę kuchni wraz ze stołówką i wykonano przebudowę sieci ciepłowniczej (realizacja była w 2013, płatność w 2014)	7 389 897
Rozpoczęto rozbudowę Szkoły Podstawowej nr 80 przy ul. Polnej o nowy budynek dydaktyczny, płatność w roku 2015	16 840
Rozpoczęto rozbudowę Szkoły Podstawowej nr 83 przy ul. Boya Żeleńskiego o nowy budynek dydaktyczny, płatność w roku 2014/2015	510 233
Wykonano dokumentację projektową dotyczącą przebudowy sanitariatów i dostosowania szkoły do obowiązujących przepisów p.poż. w Zespole Szkół nr 9 przy ul. Krajewskiego oraz wykonano I etap tj. przebudowę toalety na I piętrze, adaptację pomieszczeń na I piętrze na toalety, remont toalet na II piętrze	420 940
Wykonano wymianę ogrodzenia w Szkole Podstawowej nr 76 przy ul. Wandy	63 546
Wykonano wymianę nawierzchni dziedzińca oraz przebudowę ogrodzenia w Szkole Podstawowej nr 3 przy ul. Bobrzej oraz wykonano dokumentację na budowę miejsca gromadzenia odpadów stałych	268 452
Wykonano przebudowę instalacji elektrycznej na I piętrze oraz remont klasy lekcyjnej w Szkole Podstawowej nr 109 przy ul. Inżynierskiej	85 000
Wykonano nowy zespół toalet na I piętrze, wykonano klatkę schodową spełniającą wymogi p.poż. w starej części budynku oraz przebudowano I piętro w Szkole	684 284

Podstawowej nr 39 przy ul. Przedwiośnie	
Przebudowano i wyremontowano sanitariaty oraz wykonano nawierzchnię do gry w bule w Szkole Podstawowej nr 82 przy ul. Blacharskiej , a także wykonano dokumentację na przebudowę szkoły	379 701
Wykonano plac zabaw z nawierzchnią z EPDM oraz montażem urządzeń zabawowych w Szkole Podstawowej nr 1 przy ul. Nowowiejskiej	139 140
W ramach dostosowania placówek szkół do wymagań p.poż., PPIs, PIP itp. wykonano : wydzielenie sanitariatów na parterze oraz dostosowanie budynku Szkoły Podstawowej nr 1 przy ul. Nowowiejskiej do obowiązujących przepisów p.poż., wykonano dokumentację dotyczącą dostosowania budynku Szkoły Podstawowej nr 73 przy ul. Glinianej do obowiązujących przepisów p.poż., przystosowania dróg ewakuacyjnych oraz instalacji hydrantowej	1 039 328
W ramach przystosowania placówek szkół wynikające z potrzeb demografii wykonano : przebudowę pomieszczeń po mieszkaniu dla potrzeb poradni psychologiczno – pedagogicznej oraz budowę schodów zewnętrznych, remont i przebudowę dachu nad pomieszczeniami poradni oraz zaplecza szatniowo-sanitarnego w Zespole Szkół nr 19 przy ul. Spółdzielczej , przebudowę pomieszczeń po mieszkaniu na świetlicę dla dzieci z klas 0 – III oraz remont posadzki przyległego korytarza w Szkole Podstawowej nr 37 przy ul. Sarbinowskiej , adaptację pomieszczeń po mieszkaniu na salę gimnastyki korekcyjnej i malowanie 3 sal lekcyjnych w Szkole Podstawowej nr 30 przy ul. Zaporoskiej	273 444
W trakcie prac projektowych budowa zespołu szkolno-przedszkolnych przy ul. Głównej (osiedle Stabłowice)	85 000
W trakcie prac projektowych budowa zespołu szkolno-przedszkolnych przy ul. Kłodzkiej	82 000
Przebudowano kotłownię olejową na węzeł ciepły w Specjalnym Ośrodku Szkolno- Wychowawczym nr 10 przy ul. Parkowej- Pilotażowy Program KAWKA	
	715 000
Budowa i kompleksowa przebudowa budynków gimnazjów:	
Wykonano dokumentację na przebudowę budynku Gimnazjum nr 3 przy ul. Świstackiego oraz wykonano jeden z etapów dotyczący przebudowy elewacji północnego skrzydła	161 927
Przebudowano system grzewczy : wykonano dokumentację i zrealizowano jeden z etapów tj. przebudowano pomieszczenia kotłowni gazowej na potrzeby węzła ciepłego w Gimnazjum nr 3 przy ul. Świstackiego (przyłączenie do sieci ciepłowniczej FORTUM)	114 621
Przebudowano sanitariaty pion chłopców w Gimnazjum nr 14 przy ul. Kołłątaja , rozpoczęto opracowywanie dokumentacji na : kompleksową przebudowę bloku sportowego, budowę dźwigu osobowego i dostosowanie budynku do potrzeb osób niepełnosprawnych, dostosowanie szkoły do obowiązujących przepisów p.poż., termomodernizację całego budynku, zagospodarowanie terenu	157 019
Przebudowano sanitariaty w segmencie D w Gimnazjum nr 7 przy ul. Kolistej	240 000
Pomalowano pomieszczenia oraz wykonano renowację posadzki w sali gimnastycznej w Gimnazjum nr 1 przy ul. Jeleniej	228 000
Wykonano nawierzchnię do gry w bule w Gimnazjum nr 30 przy ul. Jantarowej	12 389
W ramach przystosowania pomieszczeń gimnazjów do celów dydaktycznych przygotowano dokumentację na przebudowę pomieszczeń po mieszkaniu w Gimnazjum nr 7 przy ul. Kolistej	42 800
W ramach dostosowania gimnazjów do wymagań p.poż., PPIs, PIP itp. wykonano : przystosowanie budynku Gimnazjum nr 25 przy ul. Orzechowej do wymogów p.poż., wymianę stolarki okiennej na korytarzach i w wiatrołapie wraz z drzwiami wejściowymi do budynku głównego szkoły	429 950
Budowa i kompleksowa przebudowa budynków szkół ponadgimnazjalnych:	
Wykonano remont i przebudowę elewacji ceglanych w budynku głównym Liceum Ogólnokształcącego nr VII przy ul. Kruczej z częścią dachu i kominów oraz remont pokrycia dachowego wraz z orynnowaniem, budynku bloku sportowego i łącznika (realizacja w roku 2013, płatność w roku 2014)	1 363 320
W Liceum Ogólnokształcącym nr III przy ul. Składowej wykonano : przebudowę instalacji hydrantowej, wydzielenie pożarowe klatek schodowych w	1 152 731

budynku głównym, przebudowę toalet nauczycieli na I piętrze, remont instalacji c.o. wraz z wymianą grzejników, remont korytarza na parterze i I piętrze, malowanie ścian w toaletach uczniowskich i personelu, remont sekretariatu, gabinetu dyrektora	
Rozpoczęto termomodernizację elewacji w Liceum Ogólnokształcącym nr VIII przy ul. Zaporoskiej	24 673
W ramach dostosowania szkół ponadgimnazjalnych do wymagań p.poż., PPIs, PIP itp. wykonano : zestaw hydroforowy w pomieszczeniach budynku szkoły, przebudowę instalacji hydrantowej z uwzględnieniem przebudowy instalacji wody zimnej w poziomie piwnic w Zespole Szkół nr 1 przy ul. Słubickiej,	83 500
Budowa i przebudowa infrastruktury sportowej w obiektach oświatowych:	
Rozpoczęto przebudowę i remont budynku basenu w Zespole Szkół nr 14 przy ul. Brucknera	689
W trakcie prac projektowych na przebudowę bloku sportowego (basen + sala gimnastyczna) w Zespole Szkolno-Przedszkolnym nr 1 ul. Zemska	169

W ramach „małych projektów” inwestycyjnych i remontów:

- wyremontowano dachy w 9 placówkach za kwotę 1 170 553 zł,
- wymieniono okna w 28 placówkach za kwotę 1 558 650 zł,
- wykonano remonty i drobne przebudowy w 9 placówkach za kwotę 701 598 zł,
- wyremontowano sanitariaty w trzech placówkach za kwotę 509 424 zł,
- wymieniono instalacje elektryczne (w całości lub kolejne etapy) oraz wymieniono oświetlenie wewnętrzne i zewnętrzne i rozdzielnice elektryczne w 22 placówkach za kwotę 161 720 zł,
- wykonano przebudowę lub remont systemu grzewczego w 5 placówkach za kwotę 395 909 zł,
- wyremontowano bloki sportowe (malowanie, remont parkietów, remont sufitów) w 2 placówkach za kwotę 530 375 zł,
- wyremontowano baseny (wymiana folii basenowej w niecce na płytki, wymiana nagrzewnicy w centrali wentylacyjnej) w 2 placówkach za kwotę 401 680 zł,
- wykonano remonty ogrodzeń, naprawy piłkochwytywów, remonty nawierzchni i chodników w 22 placówkach za kwotę 149 968 zł,
- wykonano prace przedprojektowe, ekspertyzy i badania w zakresie remontów za kwotę 231 654 zł,
- Wykonano naprawy bieżące i usunięto **1 531 awarii** za kwoty :
 - o roboty budowlane : 494 000 zł,
 - o roboty dekarские : 340 000 zł,
 - o roboty elektryczne : 373 000 zł.
 - o roboty sanitarne wewnętrzne : 506 000 zł,
 - o roboty sanitarne zewnętrzne : 248 000 zł.

Najczęściej usuwane awarie dotyczyły naprawy dachów, instalacji wodno-kanalizacyjnej, instalacji elektrycznej, instalacji centralnego ogrzewania.

Ponadto wykonano prace w ramach pozostałych zamówień w zakresie remontów bieżących i awarii za kwotę 3 986 000 zł, w tym między innymi naprawa boisk - 8 262 zł, remonty oświetlenia zewnętrznego - 15 900 zł., wymiana rozdzielnic elektrycznych- 49 700 zł., wymiana opraw oświetleniowych - 40 070 zł, remont zaplecza sanitarno-szatniowego w SP nr 118 - 374 000 zł, remont dachu z dociepleniem w P nr 89 - 81 545 zł.

W 2014 r. wykonano 1 boisko za kwotę **960 000 zł** w następującej placówce

Placówka	Rodzaj boiska	Kwota (zł)
Liceum Ogólnokształcące nr XVII ul. Tęczowa	Boisko o sztucznej nawierzchni kauczukowo-poliuretanowej	960 000

- W ramach realizacji programu Budżetu Obywatelskiego rozpoczęto realizację 14 projektów:

- „Plac zabaw dla uczniów Szkoły Podstawowej nr 17 w Zespole Szkolno-Przedszkolnym nr 17” ul. Wieczysta,
 - „Modernizacja bazy sportowej przy Gimnazjum nr 6 przy al. Pracy”,
 - „Modernizacja placu zabaw Przedszkola nr 80” przy ul. Zielińskiego,
 - „Tereny sportowo - rekreacyjne dla mieszkańców Sępolna i Biskupina” przy Zespole Szkół nr 19 przy ul. Spółdzielczej,
 - „Boisko wielofunkcyjne na terenie Gimnazjum nr 30” ul. Jantarowa,
 - „Starszy, młody nic nie szkodzi, działamy razem” bieżnia przy Szkole Podstawowej nr 95 ul. Starogajowa,
 - „Modernizacja boiska szkolnego” przy Szkole Podstawowej nr 108 ul. Chrobrego,
 - „Plac zabaw sportowo- rekreacyjnych dla uczniów Szkoły Podstawowej nr 109- Ogródek dla aktywnych szkolniaczek” ul. Inżynierska,
 - „Muchoborski ogród dzieci”- plac zabaw przy Przedszkolu nr 22 przy ul. Stanisławowskiej,
 - „Bezpieczne zabawy w ogrodzie przedszkolnym”- wykonanie nowego ogrodzenia placu zabaw w Przedszkolu nr 113 przy ul. Lotniczej,
 - „Zielony Gaj”- projekt ogrodu zabaw przy Przedszkolu nr 109 z oddziałami integracyjnymi przy ul. Nowowiejskiej,
 - „Ogród przedszkolny z bezpiecznym ogrodzeniem- wymiana ogrodzenia w Przedszkolu nr 148 przy ul. Rogowskiej,
 - „Wyspa przygód”- ogólnodostępny plac zabaw sportowo- rekreacyjnych zlokalizowany na terenie Zespołu Szkolno- Przedszkolnego nr 18, ul. Poznańska,
 - Ogród u Skrzatów” – modernizacja i doposażenie placu zabaw przy Przedszkolu nr 27, przy ul. Dembowskiego.
- Zakończono realizację projektów:
- „Atrakcyjnie i bezpiecznie- to Nasz Kosmos”- poprawa bezpieczeństwa i atrakcyjności terenu wokół **Szkoły Podstawowej nr 118 na Osiedlu Kosmonautów (457 700 zł),**
 - „Aktywni w rytm muzyki”- muzyczny plac zabaw dla **ZS nr 20 ul. Kłodnicka (355 000 zł).**

ZARZĄDZANIE MAJĄTKIEM OŚWIATOWYM

Administrowano 48 mieszkaniami zlokalizowanymi w budynkach placówek oświatowych (stan na 31 grudnia 2014r.). W 2014 r. do zasobu placówek przekazano łącznie 15 mieszkań. Prowadzono 6 umów: 3 umowy na dzierżawę gruntów oświatowych, 3 umowy na niepubliczną działalność oświatową. Z tytułu zawartych umów zaplanowano w roku 2014 dochód w wysokości 646 760 zł netto. W 2014 r. zaakceptowano 931 umów najmu, 51 umów użyczenia, 5 umów dzierżawy i 6 porozumień, które zostały zawarte przez dyrektorów placówek oświatowych.

ZARZĄDZANIE ENERGIĄ W PLACÓWKACH OŚWIATOWYCH

W ramach działań dążących do racjonalizacji zużycia mediów w placówkach oświatowych podjęto następujące działania:

- kontynuowano program **„Zdalnego Monitoringu Zużycia Energii i Mediów”**. Od 2011 r. programem było objętych 208 placówek, w 2014 r. rozszerzono go o kolejnych 17 placówek. Program umożliwił placówkom osiągnięcie oszczędności z tytułu zużycia energii i mediów dzięki świadomemu korzystaniu z mediów, możliwości bieżącego monitorowania zużycia energii i wody oraz dostosowaniu energii zamówionej do faktycznych potrzeb szkoły,
- w ramach prowadzonej przez Wydział Inżynierii Miejskiej Grupy Energetycznej wszystkie jednostki oświatowe, które mają indywidualne umowy na energię elektryczną zostały objęte nową umową na dostawę energii elektrycznej na podstawie przeprowadzonego w ramach Grupy przetargu. Umowa będzie obowiązywała w latach 2015-2016; uzyskana stawka za 1 kWh to 0,2348 zł,

- przeprowadzono dialog techniczny w sprawie udzielenia zamówienia publicznego na automatyczny system monitorowania zużycia mediów,
- w ramach utworzonej we współpracy z Wydziałem Inżynierii Miejskiej Grupy Energetycznej wszystkie jednostki oświatowe, które mają indywidualne umowy na energię elektryczną (223 jednostki oświatowe; 312 punktów pomiarowych) podpisały umowę na dwa lata na dostawę energii elektrycznej na podstawie przeprowadzonego w ramach Grupy przetargu,
- w ramach realizacji programu Ministerstwa Edukacji Narodowej „**Radosna szkoła**”, Gmina otrzymała w 2014 r. dofinansowanie w wysokości 999 247 zł na utworzenie 10 placów zabaw w następujących szkołach: ZSP nr 3, ZSP nr 6, 7,11,13, SP 28, 30,46,61,118. Ponadto z własnych środków gminy utworzono plac zabaw w SP 1,
- wspólnie z Biurem Sportu, Turystyki i Rekreacji realizowano program „*Bezpłatnego udostępniania organizacjom pozarządowym sal gimnastycznych przez szkoły prowadzone przez Miasto Wrocław, w godzinach pozalekcyjnych*”. Programem objęte są szkoły podstawowe, gimnazja i szkoły ponadgimnazjalne. W programie wzięło udział ponad 100 placówek oświatowych.

OBSŁUGA ZAKŁADOWEGO FUNDUSZU ŚWIADCZEŃ SOCJALNYCH DLA PRACOWNIKÓW ORAZ EMERYTÓW I RENCISTÓW PLACÓWEK OŚWIATOWYCH WROCŁAWIA

W związku z naliczaniem odpisów na ZFŚS wysłano listy do 4 374 nauczycieli-emerytów będących w scentralizowanej obsłudze Zakładowego Funduszu Świadczeń Socjalnych w celu aktualizacji wysokości pobieranych świadczeń emerytalnych bądź rentowych, numeru przyznanego świadczenia i danych adresowych.

Wydatki z Zakładowego Funduszu Świadczeń Socjalnych za 2014 r.

Lp.	Zadanie	Kwota	Liczba świadczeń
1	Pomoc socjalna, w tym:	1 095 300	2 052
1.1	zapomogi losowe	661 950	1 189
1.2	zapomogi socjalne	433 350	863
2	dofinansowanie do wypoczynku	5 741 710	6 540
a. Razem pozycje 1,2		6 837 010	8 592
3	Pożyczki mieszkaniowe, w tym:	24 563 130	2 372
3.1	remontowe	20 584 100	2 229
3.2	budowa domu/kupno mieszkania	3 979 030	143
b. Razem pozycje 1,2,3		31 400 140	10 964
Umorzenia z tytułu śmierci pożyczkobiorcy		47 227	27

Środki na pomoc zdrowotną wydatkowane w rozdziałach budżetowych określonych wg typów jednostek oświatowych w 2014 r.

Typ placówki	Kwota	Liczba świadczeń
Przedszkola	135 500	326
Szkoły podstawowe	405 100	1 023
Gimnazja	19 250	53
Szkoły ponadgimnazjalne i internaty	146 950	410
Placówki specjalne	59 630	153
Razem	766 430	1 965

W związku z prowadzoną windykacją spłat pożyczek mieszkaniowych dokonano następujących działań:

- zweryfikowano salda dłużników i kwoty zadłużenia,
- dopisano nowych dłużników,
- uaktualniono dane adresowe dłużników,
- pozyskano i wprowadzono informacje o poręczycielach,
- wezwano dłużników do zapłaty i poinformowania poręczycieli o istniejącym zadłużeniu.

Suma zaległości z tytułu niespłaconych pożyczek (na 30 września 2014 r.) wynosiła 413 285 zł. Zadłużenie dotyczy 392 pożyczkobiorców. Kolejna weryfikacja osób i kwot zadłużenia odbywać się będzie w okresie kwartalnym, po uzyskaniu następnego zestawienia z ZOJM, który prowadzi obsługę finansową w zakresie scentralizowanego ZFSS.

PODNOSENIE EFEKTYWNOŚCI ZARZĄDZANIA SZKOŁAMI I PLACÓWKAMI OŚWIATOWYMI

Wysoka jakość edukacji to jedno z priorytetowych działań strategicznych Wrocławia. Celem długookresowego planowania kształtu wrocławskiej oświaty w aspekcie posiadanych zasobów materialnych i pozamaterialnych jest nie tylko sprostanie współczesnym wyzwaniom, ale realizacja strategii edukacyjnej Miasta na najwyższym poziomie. Zarówno już wprowadzone jak i te zapowiadane zmiany w ustawie o systemie oświaty zwiększają odpowiedzialność samorządów oraz znacznie rozszerzają katalog realizowanych działań. Dodatkowe zadania związane chociażby z obniżeniem wieku szkolnego, zmianami w rekrutacji, zmniejszeniem liczebności oddziałów, powodują konieczność ciągłego doskonalenia sposobu zarządzania wrocławską oświatą.

W dniu 1 sierpnia 2014 r. zmieniono strukturę organizacyjną Departamentu Edukacji, utworzono dwa wydziały: Wydział Finansów i Infrastruktury Oświatowej odpowiedzialny za budżet oświaty i bazę lokalową dla 239 jednostek oraz Wydział Edukacji realizujący zadania m.in. w zakresie organizowania spraw związanych z prowadzeniem szkół i placówek oświatowych oraz pozyskiwania funduszy unijnych i prowadzenia programów stypendialnych.

Przygotowując się do opracowania **Strategii Edukacyjnej Miasta Wrocławia** w ramach **Wrocławskiej Koncepcji Edukacyjnej**, we współpracy z Fundacją Rozwoju Demokracji Lokalnej, realizowano projekt pn. „Włączenie nowych technik konsultacyjnych do procesów konsultowania polityk publicznych Gminy Wrocław”. Celem projektu jest stworzenie mechanizmów konsultowania i wdrażania rozwiązań z zakresu polityki oświatowej. Projekt realizowany w ramach Europejskiego Funduszu Społecznego Programu Operacyjnego Kapitał Ludzki 5.4.2. Rozwój dialogu obywatelskiego, ma na celu opracowanie standardów konsultacji społecznych oraz upowszechnienie wiedzy o technikach konsultacyjnych we Wrocławiu.

W ramach projektu realizowane były warsztaty z zaangażowaniem przedstawicieli organów doradczych w zakresie polityki oświatowej, a od września 2014 r. na stronie www.wroclaw.pl umieszczono ankietę online do przeprowadzenia konsultacji społecznych Założeń do Strategii Edukacyjnej Miasta Wrocławia. W grudniu 2014, na spotkaniach z dyrektorami szkół i placówek z wszystkich poziomów edukacyjnych przeprowadzono ankietę dotyczące proponowanych zapisów oraz programów operacyjnych, które znajdują się w Strategii.

Prowadzono prace modernizacyjne **następujących modułów Zintegrowanego Systemu Zarządzania Wrocławską Oświatą:**

- Nabór elektroniczny,
- Arkusz organizacyjny,
- Kadry,
- Wrocławski System Biblioteczny,

- Sekretariat,
- Portal oświatowy,
- Dziennik Elektroniczny,
- Planowanie lekcji.

Zgodnie z zapisami Umowy nr 3/2011 z dnia 4 sierpnia 2011 r. na Budowę Zintegrowanego Systemu Informatycznego Wspomagającego Zarządzanie Wrocławską Oświatą realizowane jest II Zadanie tj. Świadczenie Serwisu Gwarancyjnego. W ciągu roku zrealizowano 11 816 zgłoszeń. Roczny koszt Serwisu Gwarancyjnego wyniósł 2 383 259 zł. W codziennej pracy nad ZSZWO uczestniczyło 46 użytkowników kluczowych oraz 14 koordynatorów.

Zakończono Etap I projektu wdrożenia telefonii VoIP we wszystkich placówkach oświatowych. Celem projektu jest zastąpienie telefonii analogowej telefonią VoIP we wszystkich placówkach oświatowych, z możliwością wykonywania **bezpłatnych połączeń do innych placówek, Urzędu Miejskiego Wrocławia, CUI, ZOJM** oraz płatnych połączeń na zewnątrz sieci. Telefonía VoIP umożliwia jednoczesną pracę wszystkich aparatów telefonicznych.

W ramach Etapu I dostarczono i uruchomiono w placówkach oświatowych **2 134 telefonów VoIP**. Każda placówka otrzymała nowy numer zewnętrzny oraz numery wewnętrzne dla każdego aparatu telefonicznego. **Ten etap w pełni zastąpił telefonię analogową w 101 placówkach.**

Rozpoczęto świadczenie usług na podstawie zawartego w dniu 28 lipca 2014 r. Aneksu nr 1008/14/XHY/J056 do umowy o świadczenie usług telefonicznych nr B071/0177/2005 z dnia 31 marca 2005 r. zawartej pomiędzy Telefonią Dialog sp. z o.o., a Gminą Wrocław. Umowa ta obejmuje świadczenie usług telefonii VoIP we wszystkich placówkach oświatowych.

Od dnia 2 września 2014 r. sukcesywnie przekazywane są przez Wykonawcę **Wrocławskie Karty Identyfikacyjne**, które następnie przekazywane są do właściwych szkół. **Na dzień 31 grudnia 2014 r.: Wykonawca przekazał 5 681 kart identyfikacyjnych**, przy czym 5 594 kart zostało wydanych placówkom szkolnym.

Przeprowadzono **konkursy na stanowisko dyrektora szkół/placówek**, w tym:

- 17 konkursów na stanowisko dyrektora przedszkola (w Przedszkolach nr: 1, 5, 14, 15, 31, 35, 48, 49, 51, 52, 68, 93, 100, 111, 125, 126), w tym dwukrotnie dla Przedszkola nr 15,
- 13 konkursów na stanowisko dyrektora szkół podstawowych (w Szkołach Podstawowych nr: 28, 46, 50, 51, 64, 68, 73, 74, 83, 99, 108, 109), w tym dwukrotnie dla Szkoły Podstawowej nr 51,
- 5 konkursów na stanowisko dyrektora w Zespole Szkolno-Przedszkolnym: nr 7, 12, 15, 17, w tym dwukrotnie dla Zespołu Szkolno-Przedszkolnego nr 12,
- 1 konkurs na stanowisko dyrektora w Zespole Szkół nr 17,
- 1 konkurs na stanowisko dyrektora w Zespole Placówek Oświatowych nr 2,
- 1 konkurs na stanowisko dyrektora w Młodzieżowym Domu Kultury Śródmieście,
- 1 konkurs na stanowisko dyrektora Zespołu Szkół Ekonomiczno-Administracyjnych,
- 1 konkurs na stanowisko dyrektora Zespołu Szkół nr 6,
- 2-krotnie konkurs na stanowisko dyrektora Zespołu Szkół nr 4.

W związku z upływem kadencji dyrektora przedłużono powierzenie stanowiska dyrektora w 5 szkołach/placówkach, w tym w:

- Szkołach Podstawowych nr: 30, 118,
- Elektronicznych Zakładach Naukowych,
- Centrum Kształcenia Praktycznego,
- Zespołu Szkół nr 14.

Przygotowano wnioski i wystąpiono o przyznanie Medalu Komisji Edukacji Narodowej dla 2 dyrektorów, Nagrody Ministra Edukacji Narodowej dla 6 dyrektorów oraz Nagrody Dolnośląskiego Kuratora Oświaty dla 14 dyrektorów. Medal Komisji Edukacji Narodowej otrzymało 2 wnioskowanych dyrektorów. Dolnośląski Kurator Oświaty przyznał Nagrodę Kuratora 5 dyrektorom. Prezydent Wrocławia przyznał 153 nagrody pieniężne za wybitne osiągnięcia dydaktyczno-wychowawcze dla 47 dyrektorów i 106 nauczycieli szkół i placówek oświatowych prowadzonych przez miasto Wrocławia.

Trzykrotnie przeprowadzono akcję zbierania i scalania danych z 682 szkół i placówek oświatowych za pomocą wymaganego ustawowo **Systemu Informacji Oświatowej**. Do zbierania danych według stanu na 31 marca, 10 i 30 września wykorzystano łączność internetową. Akcja objęła 313 podstawowych jednostek publicznych oraz 284 jednostek niepublicznych. System Informacji Oświatowej służy do uzyskiwania danych niezbędnych do prowadzenia polityki edukacyjnej, podnoszenia jakości i upowszechniania edukacji oraz do usprawniania finansowania zadań oświatowych.

Kontynuowano współpracę z 4 zespołami konsultacyjnymi, składającymi się z koordynatorów na każdym poziomie kształcenia, których zadaniem jest reprezentowanie środowiska nauczycielskiego przy konsultacjach zagadnień oświatowych.

Zorganizowano konferencje dla dyrektorów jednostek oświatowych prowadzonych przez Miasto

Termin	Miejsce	Program
3 kwietnia 2014 r.	Wrocławskie Centrum Kongresowe	<ul style="list-style-type: none"> - kierunki rozwoju wrocławskiej edukacji na przestrzeni ostatnich 10 lat; - przygotowania młodzieży do udziału w wydarzeniach związanych z przyznaniem Wrocławowi tytułu Europejskiej Stolicy Kultury 2016 oraz organizacji Igrzysk World Games 2017.
9-12 czerwca 2014 r.	Pierwoszów-Miłocin	<ul style="list-style-type: none"> - wybrane zagadnienia z zakresu stosowania prawa oświatowego i ochrony danych osobowych; - oferta Wrocławskiego Centrum Doskonalenia Nauczycieli; - diagnozy prowadzone przez Wrocławskie Centrum Doskonalenia Nauczycieli; - program Destination Imagination; - programy: Tolerancja, Przeciw Obojętności i Ignorancji, Edukacja w Miejscach Pamięci; - wymiana doświadczeń, prezentacje szkół i placówek na każdym poziomie edukacyjnym.
8-12 grudnia 2014 r.	Centrum Kształcenia Ustawicznego	<ul style="list-style-type: none"> - Założenia do Strategii Edukacyjnej Wrocławia; - ESK 2016 – projekty z udziałem dzieci i młodzieży z wrocławskich placówek edukacyjnych; - organizacja wczesnego wspomaganie uczniów; - konstrukcja planów finansowych jednostek oświatowych na rok 2015; - System Informacji Oświatowej; - ochrona danych osobowych – zmiany w przepisach prawa; - przykłady zastosowań Edukacyjnej Wartości Dodanej (EWD).

ZARZĄD OBSŁUGI JEDNOSTEK MIEJSKICH (ZOJM)

ZADANIA Z ZAKRESU OBSŁUGI EDUKACJI

ZADANIA Z ZAKRESU CENTRALIZACJI OBSŁUGI FINANSOWO - KSIĘGOWEJ JEDNOSTEK WROCŁAWSKIEJ OŚWIATY

Przejęto obsługę finansowo - księgową kolejnych jednostek wrocławskiej oświaty

Zarząd Obsługi Jednostek Miejskich, biorąc udział w realizacji projektu centralizacji obsługi finansowo-księgowej jednostek wrocławskiej oświaty w styczniu 2014 r. przejął obsługę finansowo - księgową kolejnych 4 jednostek oświatowych, tj.:

- Szkoły Podstawowej Nr 73,
- Szkoły Podstawowej Nr 83,
- Gimnazjum Nr 29,
- Liceum Ogólnokształcącego Nr VII.

Z dniem 1 sierpnia 2014 r. ZOJM przyjął także do obsługi scentralizowanej Przedszkole Nr 111, które zostało z jednostki niepublicznej przekształcone w przedszkole publiczne.

Dla dyrektorów i pracowników nowo przyjętych jednostek, zostały zorganizowane spotkania informacyjne, mające na celu zapoznanie się z istniejącym w ZOJM obiegiem dokumentacji finansowej oraz obiegiem pozostałych dokumentów niezbędnych do prawidłowej obsługi.

Zewnętrzne oddziały ZOJM

W związku z realizacją zamierzeń projektu pn.: „Centralizacja Obsługi Jednostek Wrocławskiej Oświaty”, w **I Oddziale Zewnętrznym** z siedzibą przy ul. Jemiołowej 57, zwiększono liczbę obsługiwanych jednostek z 31 do 34. Obecnie w oddziale tym funkcjonuje 19 stanowisk pracy. Dodatkowo w związku ze zwiększeniem liczby obsługiwanych jednostek, na potrzeby pracowników zaadaptowano pomieszczenie biurowe znajdujące się w budynku Liceum Ogólnokształcącego nr VII. W **II Oddziale Zewnętrznym** przy ul. Worcella 3, liczbę obsługiwanych jednostek zwiększono z 15 do 22. Obecnie w oddziale tym funkcjonuje 13 stanowisk pracy.

Audyt ZSZWO

Na wniosek ZOJM, przeprowadzony został Audyt w zakresie „Udzielanie wsparcia merytorycznego przez pracowników ZOJM innym użytkownikom Zintegrowanego System Zarządzania Wrocławską Oświatą”. W opinii sporządzonej przez Audytora w IV kwartale 2014 r. niezbędnym warunkiem umożliwiającym działanie systemu w pełnej funkcjonalności jest stworzenie w ZOJM odrębnego zespołu ds. wdrożenia systemu.

Prace w ZSZWO

Pracownicy ZOJM uczestniczą w realizacji założeń do wdrożenia projektu pn.: „Zintegrowany System Zarządzania Wrocławską Oświatą”. Funkcjonalności systemu związane bezpośrednio z działalnością ZOJM oraz pośrednio z działalnością jednostek będących w obsłudze ZOJM w realizację których zaangażowani są pracownicy:

- Kadry,
- Zasoby – księgi inwentarzowe,
- Budżetowanie i controlling.

Moduły wykorzystywane bezpośrednio przez ZOJM do obsługi finansowo-księgowej jednostek będących w obsłudze Zarządu oraz własnej działalności:

- Finanse i księgowość,
- Płace, fundusz bezosobowy, sprawozdawczość statystyczna,
- Pracownicza Kasa Zapomogowo Pożyczkowa,
- Zakładowy Fundusz Świadczeń Socjalnych.

Zintegrowany System Zarządzania Wrocławską Oświatą

W 2014 r. pilotażowo testowano Zintegrowany System Zarządzania Wrocławską Oświatą w 22 jednostkach:

- zakończono wprowadzanie dokumentów księgowych za 2013 r.,
- zweryfikowano poprawność generowania sprawozdań finansowych i przekazano Wykonawcy uwagi do systemu,
- wprowadzono dokumenty księgowe za pierwsze półrocze 2014 r.,
- odbyły się spotkania z Wykonawcą w zakresie dopracowania systemu pod kątem przeprowadzania inwentaryzacji w jednostkach oświatowych,
- zweryfikowano dane z ksiąg inwentarzowych na 31 grudnia 2013 r. w systemie finansowym,
- zweryfikowano poprawność danych kadrowych w systemie płacowym.

Weryfikacja ZSZWO w zakresie występowania danych osobowych w modułach ERP FI

Weryfikacji w systemie Zintegrowanego Systemu Zarządzania Wrocławską Oświatą podlegają wszystkie zakładki (ścieżki) w danej roli/uprawnieniu użytkownika pod kątem występowania danych osobowych. Weryfikacja odbywa się na bazie produkcyjnej w której utworzono nową jednostkę testową/wirtualną - Zespół Placówek Oświatowych nr 5. W realizacji zadania zapewniono wsparcie techniczne informatyków z Centrum Usług Informatycznych.

ZADANIA Z ZAKRESU OBSŁUGI JEDNOSTEK OŚWIATOWYCH

Działania związane z wdrożeniem „Tabeli żywieniowej” (zadanie związane z naliczaniem odpłatności za żywienie i pobyt dziecka w jednostce oświatowej)

ZOJM zakończył proces wdrożenia „Tabeli żywieniowej” usprawniającej proces naliczania odpłatności za pobyt i żywienie dziecka w obsługiwanych jednostkach. Zastosowanie tabeli wyeliminowało niemalże w 100% pobieranie odpłatności za pobyt i żywienie dzieci w jednostkach oświatowych w formie gotówkowej. „Tabela żywieniowa” wylicza należne do zapłaty zobowiązania ciężące na opiekunie prawnym dziecka na rzecz jednostki oświatowej, uwzględniając przy naliczaniu wysokości istniejących zobowiązań między innymi: liczbę dni nieobecności dziecka w poprzednim miesiącu, istniejącą ewentualną nadpłatę lub niedopłatę, informację o wydanej decyzji o umorzeniu należności lub dofinansowaniu przez MOPS, a także posiada funkcję umożliwiającą powiadamianie opiekuna prawnego dziecka o wysokości naliczonej opłaty za pośrednictwem poczty elektronicznej.

W II półroczu po aktualizacji „tabeli żywieniowej” przeprowadzono warsztaty z obsługi narzędzia skierowane do pracowników ZOJM oraz pracowników jednostek oświaty będących w obsłudze finansowo-księgowej Zarządu.

Realizacja zadań w ramach pomocy materialnej o charakterze socjalnym dla uczniów zamieszkałych na terenie Gminy Wrocław, Rządowego programu pomocy uczniom w 2014r. – „Wyprawka szkolna” oraz Programu integracji społeczności romskiej w Polsce na lata 2014-2020

ZOJM realizował zadania określone w Rządowym Programie Pomocy Uczniom, a także zadania określone Ustawą o systemie oświaty, Uchwałą nr LVII/3378/06 Rady Miejskiej Wrocławia z dnia 19 października 2006 r. oraz Uchwałą Rady Ministrów nr 202/2014 z dnia 7 października 2014 r.

W ramach realizacji niniejszych zadań wypłacono pomoc materialną w zakresie

Zakres wypłacanej pomocy	Ilość jednostek oświaty będących w obsłudze ZOJM na rzecz których uczniom wypłacono pomoc	łączna kwota wypłacanej pomocy
stypendia szkolne	65	409 722,52 zł
zasiłki szkolne	26	5 333,91 zł
wyprawka szkolna	55	352 721,96 zł
dofinansowanie do strojów galowych i strojów sportowych dla dzieci pochodzenia romskiego	9 (17 dzieci)	8 630,78 zł

Zakres wypłacanej pomocy	Ilość uczniów w jednostkach oświaty nie będących w obsłudze ZOJM którym wypłacono pomoc	łączna kwota wypłacanej pomocy
wyprawki szkolne	537	131 183,85 zł

Gospodarka majątkiem gminnym

Dział Inwentaryzacji Zarządu przeprowadził 32 planowane oraz 17 doraźnych inwentaryzacji w formie spisu z natury w jednostkach będących w obsłudze finansowo-księgowej ZOJM. Pracownicy Zarządu 95 razy przystępowali do oceny przydatności majątku do dalszego użytkowania lub likwidacji. Przedmioty objęte likwidacją wyksięgowano i zdjęto ze stanu ksiąg inwentarzowych poszczególnych jednostek.

Realizacja zadań z zakresu Ubezpieczeń Społecznych

ZOJM w ramach obsługi finansowo-księgowej sporządził i przekazał elektronicznie do ZUS dokumenty zgłoszeniowe, miesięczne deklaracje rozliczeniowe oraz dokumenty korygujące za 159 płatników będących w obsłudze ZOJM oraz za 7 753 ubezpieczonych. W lutym 2014 r. sporządzono i przekazano Informację roczną dla 7 201 ubezpieczonych osób. W ramach przekształcenia trzech Zespołów Żłobkowo-Przedszkolnych w Przedszkola sporządzono i przekazano do ZUS 258 kompletów dokumentów zgłoszeniowych.

Zakład Ubezpieczeń Społecznych dokonał kontroli w 32 jednostkach oświaty będących w obsłudze Zarządu.

Kontrole obejmowały zakres:

- prawidłowość i rzetelność obliczania składek na ubezpieczenie społeczne oraz innych składek, do których pobierania zobowiązany jest Zakład oraz zgłaszanie do ubezpieczeń społecznych i ubezpieczenia zdrowotnego
- ustalanie uprawnień do świadczeń z ubezpieczeń społecznych i wypłacanie tych świadczeń oraz dokonywanie rozliczeń z tego tytułu
- prawidłowość i terminowość opracowywania wniosków o świadczenia emerytalne i rentowe.
- wystawianie zaświadczeń lub zgłaszanie danych dla celów ubezpieczeń społecznych.

Protokoły pokontrolne nie wskazywały uchybień i nieprawidłowości.

Realizacja zadań z zakresu statystyki

Realizując zadania z zakresu statystyki ZOJM przekazał:

- do GUS kwartalne sprawozdania Z-03 oraz roczne sprawozdania Z-06 za 159 obsługiwanych jednostek,
- do Departamentu Edukacji, informacje z wykonania wynagrodzeń i etatów zgodnie z art. 30a Karty Nauczyciela oraz comiesięczne meldunki z wykonania wynagrodzeń i etatów pracowników za obsługiwane jednostki,
- do Systemu Informacji Oświatowej informacje z wykonania wynagrodzeń i etatów wg stanu na 31 marca i 30 września za obsługiwane jednostki,
- raporty z wykonania etatów za okres I-XII do korekty Zakładowego Funduszu Świadczeń Socjalnych.

W związku z nowym kwartalnym obowiązkiem dotyczącym modernizowanego Systemu Informacji Oświatowej do 159 obsługiwanych jednostek przekazano raporty zawierające dane z wykonania wynagrodzeń, pochodnych i etatów pracowników.

Realizacja świadczeń z Zakładowego Funduszu Świadczeń Socjalnych dla pracowników oraz emerytów i rencistów szkół i placówek oświatowych Wrocławia w scentralizowanej obsłudze oraz obsługa funduszu zdrowotnego dla pracowników czynnych i emerytowanych

Realizując zadania z zakresu obsługi finansowej Zakładowego Funduszu Świadczeń Socjalnych w 2014 r. ZOJM dokonał wypłaty świadczeń socjalnych dla obecnych i byłych pracowników oświaty w poniżej wskazanych formach.

Ip.	Forma wypłacanych świadczeń	Orientacyjna ilość osób, którym wypłacono świadczenia	łączna kwota wypłaconych świadczeń
1	pożyczki mieszkaniowe	ok. 2 400	24 630 000 zł
2	dofinansowanie do wypoczynku tzw. grusza	ok. 6 500	5 731 000 zł
3	inne świadczenia socjalne	ok. 2 100	1 117 000 zł

Zarząd prowadzi również obsługę finansowo – księgową Zakładowego Funduszu Świadczeń Socjalnych dla 72 jednostek oświaty z własną komisją socjalną tj. ok. 4 500 osób. W jednostkach tych w 2014 r. dokonano wypłaty świadczeń socjalnych dla obecnych i byłych pracowników oświaty w poniżej wskazanych formach.

Ip.	Forma wypłacanych świadczeń	łączna kwota wypłaconych świadczeń
1	dofinansowanie do wypoczynku	3 700 000 zł
2	inne świadczenia socjalne	3 300 000 zł

Realizując zadania z zakresu obsługi finansowej funduszu zdrowotnego dla pracowników czynnych i emerytowanych w 2014 r. ZOJM dokonał wypłaty zapomóg zdrowotnych dla 1 315 osób na kwotę ponad 511 000 zł.

Uruchomienie dla Dyrektorów jednostek oświatowych dostępu on-line do wykonania budżetu „ZOJM-ik”

ZOJM opracował i uruchomił serwis internetowy „ZOJM-ik”, dzięki któremu po zalogowaniu się Dyrektorzy jednostek oświaty w obsłudze ZOJM, uzyskują dostęp do raportów z wykonania paragrafów rzeczowych i płacowych oraz plany dla swojej jednostki.

Najważniejsze zalety aplikacji to:

- Szybka i rzetelna informacja dla dyrektorów jednostek,
- Dostępność informacji 24 h na dobę,
- Widoczne w systemie wielkości są według stanu na koniec dnia poprzedniego.
- Bezpieczeństwo informacji.

Trwają prace nad rozszerzeniem funkcjonalności serwisu. Planowane jest uruchomienie podobnej funkcjonalności dla Rad Osiedli oraz udostępnienie kolejnych raportów i zestawień.

ZADANIA Z ZAKRESU ROZWOJU SPOŁECZNEGO

Zadania z zakresu realizacji projektów

Projekt „**Indywidualizacja procesu nauczania i wychowania uczniów klas I- III wrocławskich szkół podstawowych**” finansowany przez PO Kapitał Ludzki (projekt zakończony).

Realizacja: 2011 r. – 2013 r., całkowita wartość projektu: 6 517 608 zł Obecnie: działania informacyjno-promocyjne, archiwizacja.

Projekt „**Badacz i humanista – wrocławski gimnazjalista – dofinansowanie oferty edukacyjnej wrocławskich gimnazjów do potrzeb ich uczniów w kontekście przygotowania do wejścia na lokalny rynek pracy**” - finansowany przez PO Kapitał Ludzki (projekt zakończony).

Realizacja: 2012 r. – 2013 r., całkowita wartość projektu: 714 245,45 zł. Obecnie: działania informacyjno-promocyjne, archiwizacja.

Projekt **„Nowy model nauczania uczniów ze specjalnymi potrzebami edukacyjnymi i nauczanych indywidualnie”** (projekt zakończony).

Realizacja: 2012 r. – 2014 r., całkowita wartość projektu: 1 999 663 zł.

- prowadzenie zajęć dla uczniów/uczennic, konsultacji psychologiczno pedagogicznych,
- opracowanie przez nauczycieli przykładowych konspektów lekcji,
- bieżący monitoring stanu rekrutacji uczniów/uczennic i uzupełnianie rekrutacji,
- spotkania Grupy Sterującej, dalsze kontakty robocze pomiędzy Liderem i partnerem projektu,
- wnioski o płatność wraz z częścią sprawozdawczą,
- przegląd projektu, debata,
- kontrola projektu,
- prowadzenie bieżącej obsługi finansowej projektu,
- zakończenie realizacji projektu, konferencja podsumowująca projekt,
- działania informacyjno-promocyjne, archiwizacja.

Projekt **„Włączenie nowych technik konsultacyjnych do procesu konsultowania polityk publicznych Gminy Wrocław”** finansowany z Programu Operacyjnego „Kapitał Ludzki”. Liderem projektu jest FRDL, partnerem – Gmina Wrocław (Realizatorem – ZOJM).

Realizacja: 2013r. – 2015r., całkowita wartość projektu: 240 330 zł.

W ramach projektu realizowane są następujące zadania i warsztaty:

- zaplanowanie i wdrożenie konsultacji społecznych w zakresie Roczego Programu Współpracy z Organizacjami Pozarządowymi (RPWOP):
 - o warsztaty ewaluacyjne,
 - o warsztaty planowania partycypacyjnego,
 - o warsztaty konsultacyjne technikami planowania partycypacyjnego;
- zaplanowanie i wdrożenie konsultacji społecznych w zakresie założeń do strategii oświatowej Miasta Wrocławia:
 - o wstępny warsztat przyszłościowy z zaangażowaniem przedstawicieli organów doradczych w zakresie polityki oświatowej,
 - o warsztaty przyszłościowe z udziałem stałego panelu ekspertów,
 - o warsztaty konsultacyjne z przedstawicielami NGO;
- upowszechnienie wiedzy o technikach konsultacyjnych:
 - o konsultacje decyzji strategicznych,
 - o konsultacje decyzji taktycznych.

Projekt **„Program bezpłatnych szkoleń ECDL dla Rad Osiedlowych”** finansowany z Programu Operacyjnego „Kapitał Ludzki”.

Realizacja projektu: 2014r –2015r., całkowita wartość projektu: 432 512 zł. Liderem w projekcie jest firma CARGO, Partnerem -Gmina Wrocław (ZOJM – realizator):

- rozpoczęcie realizacji projektu,
- negocjacja zapisów wniosku o dofinansowanie z Instytucją Pośredniczącą
- zawarcie umowy dofinansowanie i umowy partnerskiej,
- spotkania z Radami Osiedli,
- rekrutacja uczestników szkoleń spośród członków/osób współpracujących Radami Osiedli,
- organizacja i przeprowadzenie zajęć komputerowych, egzaminów zewnętrznych,
- wnioski o płatność wraz z częścią sprawozdawczą,
- działania informacyjno – promocyjne (ulotki, plakaty).

Projekt **„Mój pierwszy biznes przed 20tką”** – projekt realizowany wspólnie przez Gminę Wrocław (ZOJM we współpracy z Departamentem Edukacji) oraz Wyższą Szkołę Bankową oraz Sponsorem Strategicznym (PKO BP):

- pozyskanie Patronatu Prezydenta Miasta Wrocławia dla II edycji projektu,

- działania informacyjno – promocyjne (plakaty, ulotki, konferencja prasowa),
- realizacja zajęć dla uczniów – c. d. II edycji (m.in. wykład P. Prof. M. Nogi),
- konferencja prasowa poświęcona II edycji programu (2013/2014),
- konkurs prac projektowych uczestników projektu oraz konferencja podsumowująca II edycje projektu,
- przygotowania do uruchomienia III edycji projektu (2014/2015),
- podjęcie współpracy ze sponsorem strategicznym projektu w roku szkolnym 2014/2015,
- rozpoczęcie realizacji projektu (III edycja – 2014/2015),
- rekrutacja szkół, uczniów – do udziału w III edycja – 2014/2015 (e-sklep oraz gry planszowe),
- realizacja zajęć od października 2014 (III edycja).

Projekt **"Punkt Eklektik Session"** finansowany z funduszy EOG, pochodzących z Islandii, Liechtensteinu i Norwegii, oraz budżetu Państwa i środków Gminy Wrocław. Realizacja projektu: 2014. –2015r, całkowita wartość projektu: 1 219 639 zł

- przygotowania do wiosennej odsłony festiwalu Punkt Eklektik Session (m.in. uruchomienie i zamknięcie postępowań o udzielenia zamówienia publicznego, zawarcie kilkudziesięciu umów związanych z realizacją projektu, nadzór i współpraca z wykonawcami zewnętrznymi, działania public relations, bieżąca obsługa finansowa projektu, negocjacje z Operatorem programu - aktualizacja wniosku o dofinansowanie),
- Marzec 2014 – wiosenna edycja Międzynarodowego Festiwalu Muzycznego Punkt Eklektik Session,
- rozliczenie wiosennej edycji festiwalu,
- przygotowanie i złożenie wniosków o płatność,
- przygotowania do jesiennej odsłony festiwalu Punkt Eklektik Session (m.in. uruchomienie i zamknięcie postępowań o udzielenia zamówień publicznych, zawarcie kilkudziesięciu umów związanych z realizacją projektu, nadzór i współpraca z wykonawcami zewnętrznymi, działania public relations, bieżąca obsługa finansowa projektu, współpraca z Operatorem programu,
- Listopad 2014 – jesienna edycja Międzynarodowego Festiwalu Punkt Eklektik Session,
- rozliczenie jesiennej edycji festiwalu.

Działania informacyjno - promocyjne związane z realizowanymi projektami – organizacja i przeprowadzenie „Dni otwartych Funduszy Europejskich we współpracy z wybranymi szkołami podstawowymi i gimnazjami (promocja projektu „Indywidualizacja procesu nauczania...” oraz „Badacz i humanista- wrocławski gimnazjalista”, współpraca przy opracowaniu treści Biuletynu ZOJM w zakresie projektów dofinansowanych ze źródeł zewnętrznych i inne.

„Regionalny Program Operacyjny dla Województwa Dolnośląskiego na lata 2014-2020”: udział w spotkaniach roboczych poświęconych „Programowi Działań Zintegrowanych Inwestycji Terytorialnych Wrocławskiego Obszaru Funkcjonalnego” w ramach RPO WD 2014-2020, zapoznanie się z kolejnymi wersjami Regionalnego Programu Operacyjnym dla Województwa Dolnośląskiego na lata 2014-2020, współpraca z Wydziałem Zarządzania Funduszami Europejskimi w zakresie opracowanie założeń do „Strategii ZIT WrOF” oraz projektów strategicznych planowanych do ujęcia w ZIT WrOF.

Poszukiwania możliwości aplikowania o środki zewnętrzne w roku 2014 i w nowym okresie programowania 2014 – 2020, kontakty robocze m.in. z jednostkami UM Wrocławia (m.in. WCRS, MOPS, MDK) oraz instytucjami zewnętrznymi dotyczące możliwości przygotowania projektów, przygotowanie i złożenie aplikacji.

ZADANIA Z ZAKRESU OBSŁUGI OSIEDLI

Zarząd Obsługi Jednostek Miejskich w ramach statutowych działań na rzecz 47 samorządów Osiedli realizuje zadania z zakresu obsługi rachunkowo-księgowej, poradnictwa prawnego oraz zarządzania dwiema nieruchomościami.

Łączny budżet Osiedli rozliczony przez ZOJM w 2014 r. wyniósł: 1 677 560 zł, w tym 752 040 zł na dodatkowe zadania o charakterze społecznym, realizowane przez samorządy po przekazaniu środków przez jednostki organizacyjne Gminy oraz komórki Urzędu Miejskiego (m.in. Wrocławskie Centrum Rozwoju Społecznego, Wydział Zdrowia i Spraw Społecznych, Wydział Kultury, Biuro Sportu i Rekreacji, Wydział Środowiska i Rolnictwa); obsłudze przyznanych Osiedlom środków finansowych towarzyszyły działania w zakresie koordynacji procedury sprawozdawczej z wykonanych zadań (w tym za rok ubiegły) oraz aktualizacji ofert na bieżący rok, jak również ofert składanych przez samorządy na 2015 r.

Zarządzano dwiema nieruchomościami przekazanymi do korzystania Osiedlom tj. Osiedle Brochów z siedzibą we Wrocławiu przy ul. Warszawskiej 2a (Wieża Ciśnień) oraz Osiedle Pilczyce-Kozanów-Popowice Płn. przy ul. Rękodzielniczej 1 we Wrocławiu, w szczególności zostały wykonane wymagane prawem przeglądy okresowe budynków. W IV kwartale 2014 r. ZOJM podjął działania zmierzające do przekazania administrowania powyższymi nieruchomościami do spółki Wrocławskie Mieszkania oraz Zarządu Zasobu Komunalnego. Zarządzeniem Nr 12584/14 Prezydenta Wrocławia z dnia 26 listopada 2014 r. upoważniono Dyrektora ZZK do przejęcia nieruchomości przy ul. Rękodzielniczej 1 - przekazanie nastąpi w pierwszym kwartale 2015 r.

Realizowano projekt którego liderem jest CUI w zakresie ujednoczenia stron internetowych samorządów Osiedli.

Zredagowano i wydano 4 numery kwartalne Informatorów dla samorządów Osiedli, oraz jeden numer specjalny poświęcony Osiedlom Biskupin-Sępólno-Dąbie-Bartoszewice oraz Zacisze-Zalesie-Szczytniki.

Z uwagi na rok wyborczy współpracowano z Miejską Komisją Wyborczą, Wydziałem Organizacyjnym i Kadr, Biurem Rady Miejskiej, Zarządem Zasobu Komunalnego oraz spółką Wrocławskie Mieszkania w zakresie przygotowania lokali wyborczych (siedzib wytypowanych Osiedli) do wyborów do Parlamentu Europejskiego, oraz wyborów samorządowych.

Opracowywano treści porozumienia dot. sposobu użytkowania lokali gminnych przez samorządy Osiedli. W IV kwartale 2014 r. rozpoczęło się podpisywanie protokołów opisujących stan techniczny lokali.

Kontynuacja prac nad wdrożeniem systemu "Budżet online", mającego zapewnić organom Osiedli nieprzerwany dostęp do bieżących informacji o planie wydatków samorządu poprzez stosowną aplikację i dostęp online.

Z powodu nieprzeprowadzenia wyborów powszechnych do Rady Osiedla Przedmieście Oławskie (z uwagi na brak wymaganej liczby kandydatów na radnych), ZOJM przekazał do Zarządu Zasobu Komunalnego lokal Rady Osiedla.

POZOSTAŁE ZADANIA STATUTOWE

Prowadzono między innymi:

- obsługę finansowo – księgową 159 jednostek oświaty, których łączny budżet w 2014 r. wyniósł 446 290 410,60zł, z czego wydatki na wynagrodzenia i pochodne wyniosły 339 500 455zł. W kolejnych latach ZOJM w ramach centralizacji

- obsługi finansowo-księgowej jednostek wrocławskiej oświaty, sukcesywnie przejmował będzie kolejne jednostki oświaty do obsługi;
- obsługę finansowo – księgową 47 jednostek pomocniczych Gminy – osiedli.
 - obsługę prawną wszystkich jednostek oświaty i osiedli;
 - obsługę finansowo-księgową zasobów mieszkaniowych administrowanych przez Wydział Finansów i Infrastruktury Oświatowej UMW;
 - obsługę Pracowniczej Kasy Zapomogowo – Pożyczkowej 236 jednostek oświaty oraz czynnych i emerytowanych pracowników oświaty;
 - obsługę finansowo – księgową scentralizowanej działalności socjalnej szkół i jednostek oświaty prowadzonych przez Gminę Wrocław.

WROCLAWSKIE CENTRUM ROZWOJU SPOLECZNEGO

Uchwałą Rady Miejskiej Wrocławia nr LXII/1590/14 z dnia 4 września 2014 r. zmieniono nazwę Centrum Informacji i Rozwoju Społecznego na Wrocławskie Centrum Rozwoju Społecznego (WCRS). Celem głównym WCRS jest wsparcie budowy aktywnego społeczeństwa obywatelskiego, diagnozowanie potrzeb społecznych i zdrowotnych mieszkańców Miasta oraz prowadzenie działalności informacyjno-edukacyjnej. Ważnym zadaniem instytucji jest rozwój rodziny i integracji międzypokoleniowej. Jednostka koncentruje się również na działaniach na rzecz mniejszości etnicznych i narodowych, realizując bądź wspierając wiele cennych inicjatyw. Ponadto w ramach jednostki od 2011 r. funkcjonuje Centrum Edukacji Społecznej, które zajmuje się organizacją działań z zakresu edukacji nieformalnej, w tym szkoleń, warsztatów i spotkań dla mieszkańców Wrocławia oraz Miejskie Centrum Wolontariatu, którego celem jest prowadzenie, wsparcie i integracja wrocławskich działań wolontariackich, jako jednej z form przeciwdziałania uzależnieniom, a także popularyzacja idei wolontariatu wśród mieszkańców Wrocławia.

DZIAŁANIA SKIEROWANE DO ŚRODOWISKA WROCLAWSKICH SENIORÓW

WROCLAWSKIE CENTRUM SENIORA - będące częścią Wrocławskiego Centrum Rozwoju Społecznego, podejmuje szerokie działania, których celem jest aktywizacja środowisk senioralnych we Wrocławiu. Działania stałe WCS na rzecz aktywizacji osób powyżej 60 roku życia to wspieranie seniorów i koordynowanie działań wielu organizacji, działających na rzecz osób starszych oraz w szczególności:

Prowadzono innowacyjny w skali całego kraju program „**Miejsca Przyjazne Seniorom**” – wolnych od barier komunikacyjnych, architektonicznych lub ze specjalną ofertą dla osób po 60. roku życia. Każde z takich miejsc otrzymuje certyfikat Miejsca Przyjaznego Seniorom. Do projektu mogą zgłaszać się właściciele miejsc, którzy uważają, że ich sklep, kawiarnia, itp. przystosowany jest do potrzeb osób starszych. Do tej pory certyfikat Miejsca Przyjaznego Seniorom otrzymało już 66 instytucji, w tym szkoły, centra kultury, biblioteki, kawiarnie i inne. Z racji zainteresowania programem firm i organizacji spoza terenu miasta Wrocław, rozszerzono obszar działań na całą Polskę. O Certyfikat mogą ubiegać się miejsca, które nie tylko są przyjazne seniorom, ale oferują również atrakcyjne zniżki dla uczestników programu Wrocławska Karta Seniora.

Miejsca Przyjazne Seniorom	2012 r.	2013 r.	2014 r.
Miejsca Przyjazne Seniorom - liczba miejsc	49	58	66

Prowadzono punkt informacyjny dla seniorów i stronę internetową www.seniorzy.wroclaw.pl. Liczba odsłon to ok. 14 000 w skali miesiąca. W 2014 r. osobiście punkt informacyjny odwiedzało dziennie ok. 40 osób, zainteresowanych ofertą

skierowaną do seniorów. Z porad telefonicznych (porady udzielane w ramach Telefonu Seniora) korzystało dziennie średnio 30 osób. We Wrocławskim Centrum Seniora w 2014 r. działały dodatkowo punkty konsultacyjne dla seniorów, z porad których miesięcznie średnio korzystało ok. 170 osób. Punkty oferowały pomoc w następującym zakresie: punkt porad prawnych, punkt poradnictwa z zakresu ustawy o pomocy społecznej, gdzie informacji mogą uzyskać również seniorzy z dysfunkcją słuchu, punkt Klubu Aktywnego Seniora, punkt porad psychologicznych, punkt Wrocławskiego Integracyjnego Klubu Kajakowego Osób Niepełnosprawnych WIKKON KAPOK i rehabilitacja osób niepełnosprawnych.

LICZBA OSÓB KORZYSTAJĄCA Z USŁUG WROCŁAWSKIEGO CENTRUM SENIORA	Rok 2012	Rok 2013	2014
Średnia liczba osób odwiedzających dziennie punkt informacyjny dla seniorów	40	50	60
Średnia liczba seniorów dzwoniących dziennie na Telefon Seniora	21	35	40
Średnia liczba osób odwiedzających miesięcznie punkty	100	150	170
Liczba odsłon strony internetowej seniorzy.wroclaw.pl wraz z podstronami: Wrocławska Karta Seniora, Dni Seniora	12000 wejść	14000 wejść	14 000 wejść

Zaktualizowano bazę Klubów Seniora – (obecnie 63 kluby) oraz bazy Uniwersytetów Trzeciego Wieku – (10 placówek); udzielano im merytorycznego i logistycznego wsparcia.

Zakupiono materiały przeznaczone do promocji Wrocławskiego Centrum Seniora i utrwalania pozytywnego wizerunku seniorów w przestrzeni miejskiej, w tym m.in.: przypinki „Aktywny senior”, wizytówki, kalendarze, naklejki „Klub Seniora”, ulotki informacyjne, Wrocławskie Karty Seniora.

Pozyskiwano i przekazywano informacje o usługach skierowanych do seniorów, oferowanych przez organizacje pozarządowe, instytucje firmy (np. o warsztatach, kursach, spotkaniach). Na stronie www.seniorzy.wroclaw.pl zamieszczano na bieżąco informacje dotyczące podejmowanych w mieście działań i inicjatyw skierowanych do osób starszych, w tym zdjęcia i relacje ze spotkań i zajęć klubów Seniora. Na stronie www.kartaseniора.wroclaw.pl seniorzy odnajdą informacje na temat aktualnej listy partnerów i ofert w ramach programu Wrocławska Karta Seniora. Strona poświęcona **Akademii Rozwoju Seniora**, umożliwi szybszy przepływ informacji i wzmacnia wizerunek miasta Wrocławia - przyjaznego aktywizacji seniorów i międzypokoleniowości.

Wrocławska Karta Seniora. Dzięki uczestnictwu w programie seniorzy mogą korzystać z promocji i ofert przygotowanych przez firmy i instytucje specjalnie z myślą o nich. Program ten ma na celu zaktywizowanie jak największej liczby osób starszych poprzez możliwość wyboru atrakcyjnej oferty z uwzględnieniem zainteresowań i potrzeb seniorów. Do tej pory do programu przyłączyło się już 95. partnerów z różnych dziedzin (m.in. kultura, rekreacja, ruch, zdrowie, turystyka). Z ich ofert korzysta ponad 21 000 osób powyżej 60 roku życia. W 2014 r. miesięcznie Wrocławskie Centrum Seniora wydawało ok. **500** Kart Seniora.

Wrocławska Karta Seniora	2012 r.	2013 r.	2014 r.
Wrocławska Karta Seniora – liczba partnerów programu	45	70	95
Wrocławska Karta Seniora – całkowita liczba wydanych kart	7 000	10 000	16 000

Akademia Rozwoju Seniora. Zajęcia prowadzone w Akademii Rozwoju Seniora mają na celu podniesienie kwalifikacji seniorów, możliwość zdobycia przez nich nowych umiejętności, a także możliwość wyjścia z domu i spotkania się w gronie innych osób. W trakcie warsztatów stosowane są metody aktywizacji osób starszych, dopasowane do ich kondycji zdrowotnej na różnych etapach starzenia się. Odbiorcami projektu są wrocławscy seniorzy w wieku 50. lat i więcej, szukający możliwości kształcenia się i rozwoju, a także młodzież gimnazjalna i studenci, którzy chcą nawiązać współpracę międzypokoleniową. W 2014 r. w ramach Akademii Rozwoju Seniora odbyły się następujące zajęcia: Szkoła Liderów, Akademia Dostępne Finanse (wykłady organizowane we współpracy z NBP), język angielski dla średnio zaawansowanych, język francuski dla początkujących i konwersacje z języka francuskiego, język esperanto dla początkujących, Akademia Pozytywnego Seniora (warsztaty z psychologii pozytywnej), joga dla seniorów, cykl „Zdrowie Seniora, Warsztaty Pielęgnacji Urody, Warsztaty Rekonstrukcji Sukien Dawnych i warsztaty rękodzieła. W ramach Akademii organizowano również, we współpracy ze Stowarzyszeniem Centrum Edukacji Międzykulturowej – Biuro Regionalne Wrocław, cykl spotkań z ciekawymi osobami pt. „Jaki wspaniały jest ten świat”. Razem z nieformalną grupą seniorów O-CAL-eni organizowano cykl „Polskie obyczaje i tradycje”; z Kołem Literatów Polskich im. Zbigniewa Herberta wieczorki literackie. W ramach współpracy z Gimnazjum nr 29 im. Konstytucji 3 Maja, gimnazjaliści prowadzili zajęcia językowe dla seniorów (dwie grupy języka angielskiego dla początkujących) i konsultacje komputerowe (trzy razy w tygodniu). Łącznie w zajęciach oferowanych przez Akademię Rozwoju Seniora w 2014 wzięło udział ok. 700 osób.

Akademia Rozwoju Seniora/ wcześniej Wrocławska Akademia Międzypokoleniowa – liczba uczestników zajęć	2012	2013	2014
	220	230	700

Promocja aktywności osób starszych w mediach. Działając w ścisłej współpracy z mediami starano się walczyć z negatywnymi stereotypami i budować pozytywny wizerunek osób starszych w społeczeństwie. Wykorzystywano również kanały medialne (strony internetowe, prasę lokalną i telewizję) do przekazywania informacji jak najliczniejszej grupie odbiorców. Współpracowano z TVP Wrocław - współtworzono Telewizyjny Klub Seniora. Publikowano artykuły w bezpłatnych miesięcznikach: **Czerwony Portfelik Senior, Magazyn Seniora**, chcąc tym samym dotrzeć do jeszcze szerszego grona osób starszych, nie korzystających z Internetu. Informacje o działalności Wrocławskiego Centrum Seniora (m.in. o cyklach „Jaki wspaniały jest ten świat”, „Polskie obyczaje i tradycje”, projekcie Wrocławska Karta Seniora) regularnie ukazują się również w Gazecie Wrocławskiej w dodatku „Tygodnik 50+” oraz w Kalejdoskopie Miejskim i Magazynie Kulturalnym KABEL.

Współorganizowano i uczestniczono w wydarzeniach dla seniorów w mieście:

- Karnawał Seniorów – 2. bale karnawałowe w styczniu 2014 r. w sali Cesarskiej Hali Stulecia, w których udział wzięło 200 osób.
- Uczestniczki Akademii Rozwoju Seniora z warsztatów „Rekonstrukcji sukien dawnych” powołały grupę Pań Niespodzianek – które w strojach historycznych odwiedzają dzieci w przedszkolach i czytają im bajki. Projekt ma na celu krzewienie czytelnictwa wśród dzieci od najmłodszych lat, a także łączenie pokoleń. Panie Niespodzianki realizowały jednocześnie inny projekt, którego są pomysłodawczyniami, „Ławeczka i Kocyk”, celem którego jest zaznajamianie dzieci z literaturą w plenerze.
- Grupa seniorów O-CAL-eni, działająca przy Wrocławskim Centrum Seniora, organizowała w kawiarence „Rozgrzej duszę” (przy księgarni Domini Canes), miejscu posiadającym Certyfikat Miejsca Przyjaznego Seniorom, spotkania integracyjne dla seniorów (Walentynki, Tłusty Czwartek, wieczorki poetyckie).
- Realizowano projekt słuchaczy III roku Kolegium Pracowników Służb Społecznych „Od widowni do sceny”, którego celem jest integracja społeczno-kulturowa dzieci z Wrocławskiego Centrum Opieki i Wychowania przy ul. Lekcyjnej 29 z seniorami z

- grupy O_Cal-eni i sekcji „Rekonstrukcji sukien dawnych”, działającymi przy Wrocławskim Centrum Seniora.
- 12. lutego Wrocławskie Centrum Seniora wzięło udział w debacie „Miasto 60+”, stanowiącej kolejną z comiesięcznych spotkań Społecznej Akademii Kultury Jacka Żakowskiego, która jest częścią programu Europejskiej Stolicy Kultury Wrocław 2016; 13 lutego we Wrocławskim Centrum Seniora odbyły się warsztaty, będące kontynuacją debaty z poprzedniego dnia.
 - Zorganizowano Bal Seniorów, który odbył się 1 marca w Hali Stulecia; w balu wzięło udział 300 osób.
 - 29 kwietnia, w auli Papieskiego Wydziału Teologicznego we Wrocławiu, z okazji kanonizacji Jana Pawła II, zorganizowano seminarium pod nazwą „Przez czyn ujawnia się osoba. Jan Paweł II – człowiek spełniony”. Seminarium zostało objęte patronatem przez metropolitę wrocławskiego ks. arcybiskupa Józefa Kupnego.
 - Korowód Żywej Książki, projekt propagujący i upowszechniający czytelnictwo wśród dzieci i dorosłych. W przedsięwzięciu, którego finał miał miejsce 17. czerwca w amfiteatrze Centrum Kultury „ZAMEK” wzięły udział seniorki z Akademii Rozwoju Seniora Panie Niespodzianki.
 - 24 maja odbyła się III Wyprzedaż Garażowa na Grabiszynie, w której uczestniczyło blisko 1 000 osób.
 - W dniach 19 – 30 września odbyły się liczne imprezy z okazji Dni Seniora. Łącznie około 150 wydarzeń z udziałem kilkunastu tysięcy osób (Marsz Kapeluszy, Targi senioralne, Bal seniora, Koncerty, zmagania sportowe, muzyczne i inne).
 - Z okazji Dnia Życzliwości w Kinie Nowe Horyzonty odbyły się warsztaty i debata międzypokoleniowa w dniach 20 i 21 listopada w których aktywny udział wzięli seniorzy oraz młodzież z Gimnazjum nr 13 i 14. Łącznie w spotkaniach uczestniczyło ok. 200 osób.
 - 15 grudnia odbyły się warsztaty i debata pt. „Starsze Miasta” współorganizowana z Fundacją Respublica oraz Magazynem Miasta. W wydarzeniu wzięło udział prawie 100 osób.
 - **Dni Seniora** - odbyły się w dniach od 19 do 30 września. Ponad 150 wydarzeń zorganizowanych przez Wrocławskie Centrum Seniora i partnerów. W tym: Marsz Kapeluszy; bicie Rekordu Guinnessa - w którym wzięło udział około 2000 osób; Targi Senioralne - z udziałem 50 wystawców i kilku tysięcy odwiedzających; Bal Seniora - 350 uczestników. Rekordową liczbę wydarzeń zaproponowały także Dolnośląska Biblioteka Publiczna oraz Miejska Biblioteka Publiczna i jej 39 filii. Były to przede wszystkim warsztaty artystyczne, wystawy, pokazy i zajęcia edukacyjne. Kolejnymi wydarzeniami były również: III Przegląd Amatorskich Chórów Senioralnych oraz Przegląd Małych Form Teatralnych i Kabaretów SENIOR ART 2014. Odbyły się również liczne imprezy sportowe: Rajd terenowy na Brochowie, Senioriada- czyli igrzyska sportowe (turniej tenisa ziemnego, szachowy i piłkarski, zawody pływackie, bieg, nordic walking oraz trening pamięci). Nie brakowało również licznych atrakcji kulturalnych, a wśród nich trzydniowy Festiwal Filmowy „SI SEÑOR” w Kinie Nowe Horyzonty, spektakl muzyczny „Bo to się... zwykle tak zaczyna” w Biurze Festiwalowym IMPART 2016, Forum Liderów Organizacji Senioralnych, poświęcone kulturze i jej znaczeniu oraz miejscu w życiu seniorów. Dużym powodzeniem cieszyły się również inicjatywy prozdrowotne, a wśród nich cykl wykładów „Akademia Zdrowia Seniora” oraz bezpłatne porady specjalistów i badania w kilkunastu wrocławskich przychodniach. Wśród pań uznanie zyskały zaś warsztaty kosmetyczne.

Dni Seniora - liczba uczestników	2012	2013	2014
	Ok. 5 000	Ok. 10 000	Ok. 15 000

Na działania Wrocławskiego Centrum Seniora w 2014 r. wydatkowano kwotę 242 377,40 zł.

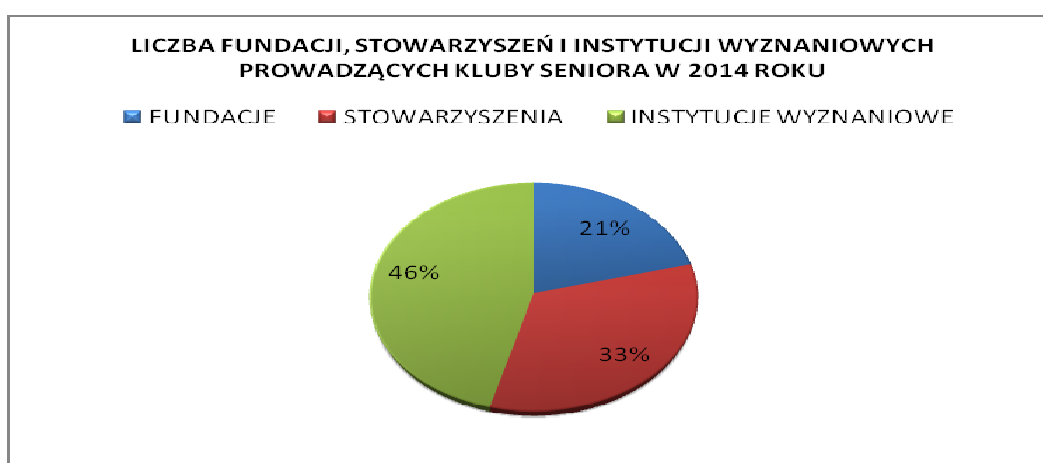
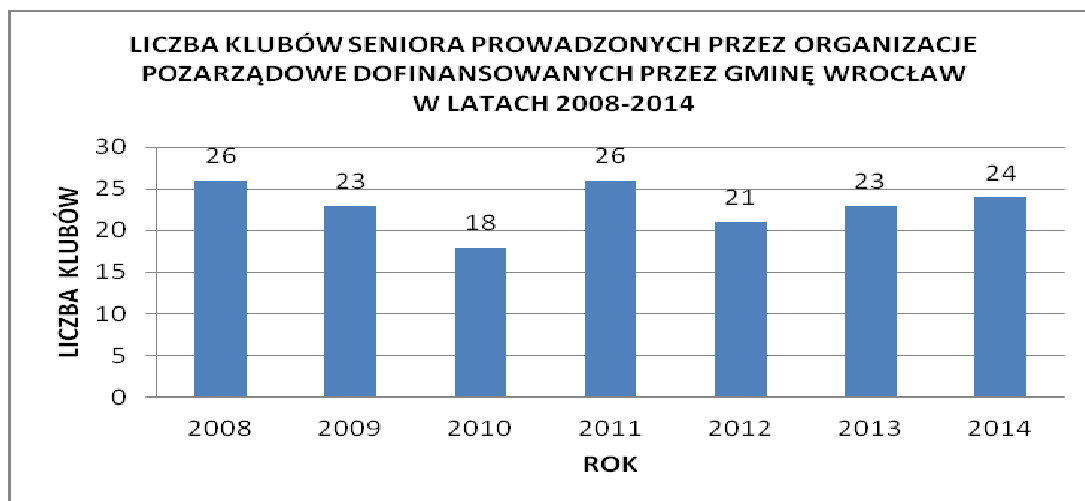

DZIAŁALNOŚĆ KLUBÓW SENIORA PROWADZONYCH PRZEZ WROCŁAWSKIE ORGANIZACJE POZARZĄDOWE

W 2014 r. **dofinansowano 24 Kluby Seniora** (dotację otrzymało 5 fundacji, 11 stowarzyszeń oraz 8 instytucji wyznaniowych). Należy do nich ponad 1 000 aktywnych członków. Na działalność Klubów Seniora wydatkowano kwotę 275 000 zł.

Aktywizacja osób w wieku senioralnym – w ramach zadania zorganizowano szereg spotkań dla osób starszych skupionych wokół środowiska Klubu Inteligencji Katolickiej. Spotkania obejmowały swoją tematyką zagadnienia związane z historią Polski, historią Wrocławia, profilaktyką chorób i promocją zdrowia. Na zadanie przeznaczono kwotę 3 800 zł.

TROCHĘ LEPIEJ... senior śpiewać, pisać, fotografować może... – głównym celem zrealizowanego zadania było integrowanie i aktywizowanie osób starszych, promowanie aktywnego stylu życia, rozwijanie twórczej działalności seniorów, aktywizowanie osób starszych do pracy w charakterze wolontariuszy. W ramach zadania zrealizowane zostały warsztaty wokalne, warsztaty fotograficzne oraz wystawa „Senior w niecodziennych sytuacjach”, spisano wspomnienia „Zabawy i gry mojego dzieciństwa” oraz wydano broszury zawierające fotografie seniorów i opis dawnych gier. Na zadania przeznaczono kwotę 6.160 zł.

Kluby seniora prowadzone przez Wrocławskie Rady Psiedla - w 2014 r. dofinansowano **27 Kluby Seniora**, które docierały do blisko **3 200 osób**. Zadanie dofinansowano kwotą 171 000 zł.

Liczba Klubów Seniora i Chórów przy Radach Osiedli korzystających z dotacji w latach 2010-2014

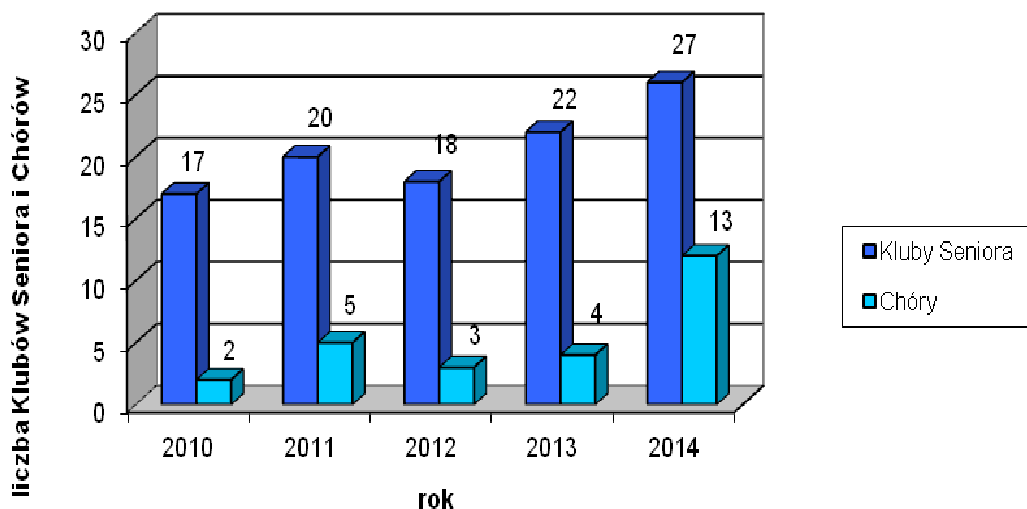

Wykres opracowano na podstawie materiałów Wrocławskiego Centrum Rozwoju Społecznego

Uniwersytety Trzeciego Wieku - w 2014 r. dotację w wysokości **85 000 zł** rozdysponowano stosownie do liczby słuchaczy pomiędzy **5 UTW** (UTW w Uniwersytecie Wrocławskim, UTW w Uniwersytecie Ekonomicznym, UTW w Dolnośląskiej Szkole Wyższej, Uniwersytet Otwarty w Uniwersytecie Przyrodniczym, UTW w Akademii Wychowania Fizycznego we Wrocławiu). Liczba słuchaczy UTW dofinansowanych przez miasto od 2007 r. ma tendencję wzrostową z niespełna 800 osób w 2007 r. do około **1 374 osób** w 2014 r.

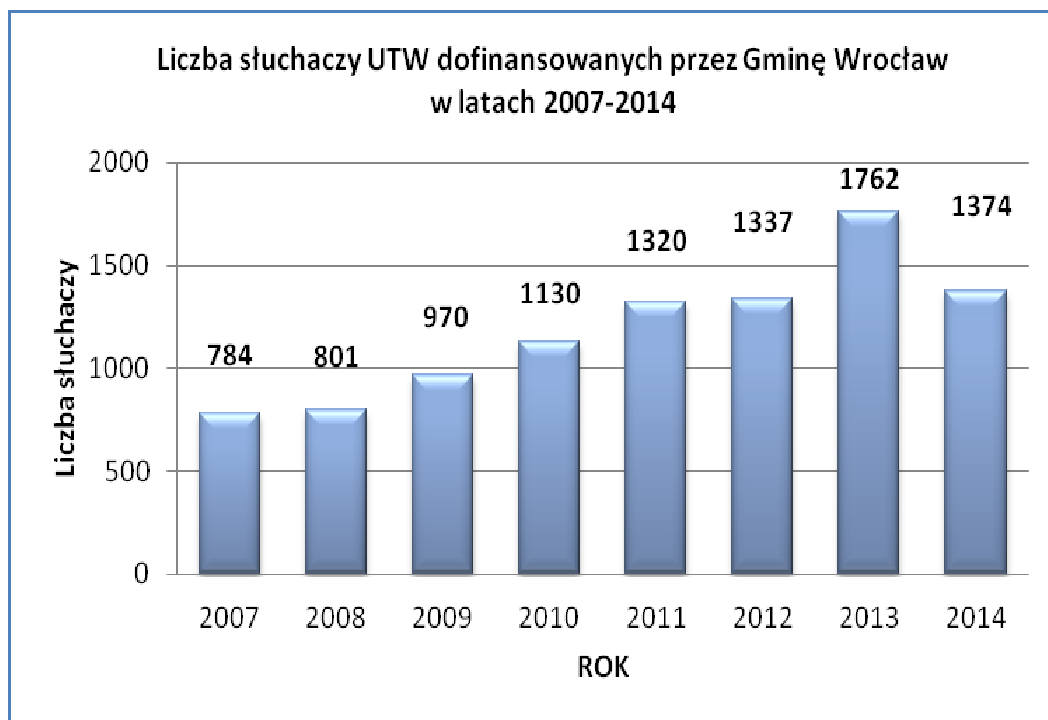

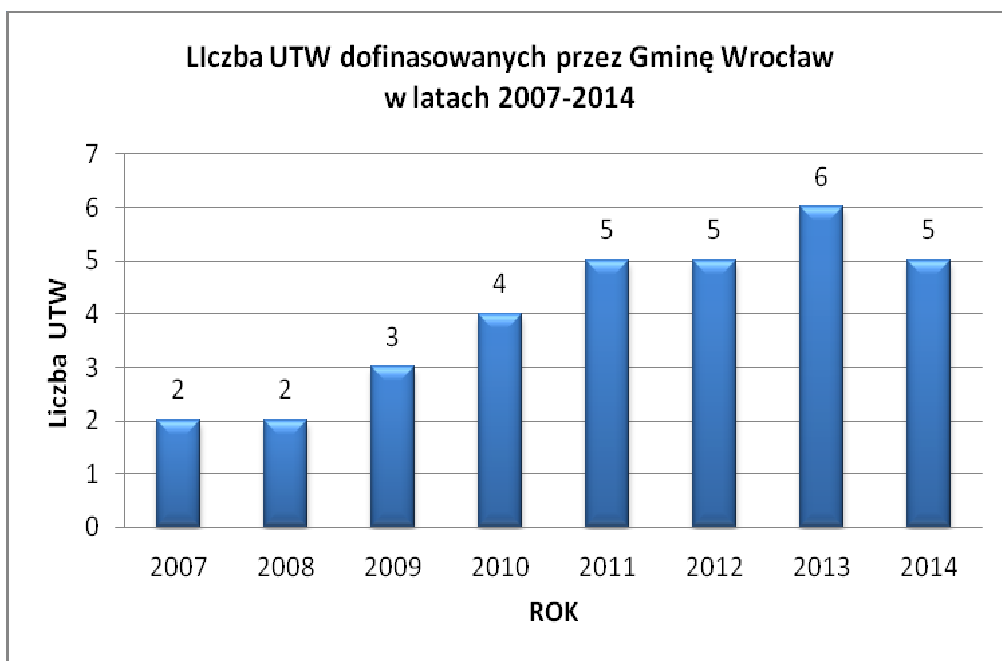

Z biegiem lat wzrosła również liczba dofinansowanych przez Miasto placówek. Słuchacze Uniwersytetów mieli okazję uczestniczyć w bogatej ofercie programowej. Ważne miejsce wśród zajęć zajmowały warsztaty mające na celu osvajanie z technologią informacyjną (warsztaty komputerowe dla osób z różnym poziomem zaawansowania, warsztaty fotograficzne, warsztaty korzystania z Internetu). Idea wolontariatu jest jednym z elementów składowych działań wrocławskich UTW np. wiele z zajęć tematycznych, lektoratów i zajęć sportowych prowadzonych jest przez słuchaczy dla słuchaczy. Kwota przeznaczona na zadanie to 85 000 zł.

Na działalność **13 chórów osiedlowych** wydatkowano kwotę **77 600 zł**.

Wrocławskie Kołędowanie – IV edycja projektu, podczas trzydniowych warsztatów 85 uczestników przygotowało się do koncertu w dniu 14 grudnia 2014 r. w Kościele Garnizonowym im. Św. Elżbiety Węgierskiej. Po koncercie, na wrocławskim Rynku odbył się happening pn. „Rozpalanie Ducha Święt Bożego Narodzenia”. Jego ideą było przypomnienie wrocławianom najpiękniejszych kolęd i zwyczajów związanych ze Świętami Bożego Narodzenia oraz zwrócenie uwagi na budowanie więzi, relacji z bliskimi, a także zachęcenie do aktywnego spędzania czasu w gronie najbliższych. Do udziału w happeningu zaproszeni zostali przedstawiciele mniejszości narodowych mieszkający we Wrocławiu oraz amatorskie grupy artystyczne, które łączyły różne pokolenia wrocławian. Według liczby rozdanych śpiewników, szacuje się, że w happeningu wzięło udział co najmniej 350 osób. Projekt „Wrocławskie Kołędowanie” realizowany jest od 2011 r. i cieszy się dużym zainteresowaniem wrocławskich seniorów (w 2011 i 2012 r. w koncercie wzięło udział ok. 100 przedstawicieli chórów senioralnych). Na zadanie w 2014 r. wydatkowano kwotę 14 136,10 zł.

Komputer Sz@Nsą Dla Osób 50+ - Celem projektu było zmniejszenie poziomu wykluczenia cyfrowego mieszkańców Wrocławia, którzy ukończyli 50 rok życia. Przeprowadzono szkolenia informatyczne dla 52 grup. Zadaniem Partnera Projektu – Wrocławskiego Centrum Rozwoju Społecznego była część zadań w ramach rekrutacji uczestników projektu - kampania promocyjna, pomoc w organizacji szkoleń (nabór i nadzór nad wolontariuszami, opieka nad punktem konsultacyjnym). Skutkiem działań rekrutacyjnych do projektu zgłosiło się 847 osób, spośród których kurs ukończyło 639 beneficjentów. Na realizację projektu w 2014 r. wydano 43 092,45 zł.

WSPARCIE ŚRODOWISKA KOMBATANTÓW I OSÓB REPRESJONOWANYCH

Upamiętnianie historii wrocławskich kombatantów i osób represjonowanych - celem zadania była edukacja społeczna i historyczna, podtrzymywanie tradycji narodowej i obywatelskiej, budowanie tożsamości mieszkańców Wrocławia oraz popularyzowanie wiedzy o mniej znanej historii Polski i miasta Wrocławia z czasów II wojny światowej oraz okresu powojennego. Zadanie polegało na prowadzeniu *Czytelni Kombatanta*, organizacji wystaw spotkań, seminariów, nieformalnych lekcji historii (920osób) utrwalaniu dokumentów z okresu wojennego, których właścicielami są kombatanci i osoby represjonowane (w tym przygotowanie dokumentów do archiwizacji oraz przekazania do odpowiednich instytucji); wydawanie publikacji mających na celu międzypokoleniowy przekaz wartości; organizacja wyjazdów integracyjnych i spotkań środowiskowych, również międzypokoleniowych ze świadkami historii (290 uczestników) oraz zorganizowanie systemu wsparcia - kontynuacja projektu wolontariatu dla wrocławskich kombatantów i osób represjonowanych. Zadanie realizowały trzy organizacje pozarządowe. Łączna kwota projektu to 40 000 zł. W ramach realizacji II edycji programu zorganizowano dwa spotkania środowiska Kombatanckiego we Wrocławiu. Pierwsze spotkanie z okazji powstania Polskiego Państwa Podziemnego (wrzesień) dla Weteranów AK mieszkających we Wrocławiu - zrzeszonych w Okręgu Dolnośląskim Światowego Związku Żołnierzy Armii Krajowej (120 osób). Drugie spotkanie zorganizowane w okresie wigilijnym zgromadziło 150 Kombatantów (kombatancka wigilia została zorganizowana po raz szósty). W ramach zadania przygotowano również 420 paczek dla kombatantów. Na realizację II edycji konkursu przeznaczono kwotę 28 000 zł.

Wsparcie Wrocławskich Obchodów Rocznicowych organizowanych przez Związek Sybiraków - 10 lutego 2014 r. - wspólnie z przedstawicielami Związku Sybiraków wykonano następujące działania: praca nad koncepcją obchodów, w tym włączenie do działań Szkoły Podstawowej nr 83. Zadanie dofinansowano kwotą 1 200 zł.

70 rocznica zdobycia Monte Cassino - w dniu 18 maja 2014 r. zorganizowano happening w Rynku (pl. Gołębi), podczas którego rozdawano ulotki informujące o bitwie wraz z tekstem pieśni „Czerwone Maki” (w jęz. polskim i angielskim) oraz przypisano wrocławianom i turystom czerwone maki z bibułki, wykonane przez szkoły i świetlice środowiskowe. Na zadanie wydatkowano kwotę 1 700 zł. Projekt ulotki i tłumaczenie zostały wykonane przez wolontariuszy.

Wspólne śpiewanie pieśni solidarnościowych - z okazji 25-lecia wolnej Polski we współpracy z Ośrodkiem „Pamięć i Przyszłość” wydany został zbiór pieśni solidarnościowych pt. *Piosenki „Solidarności”*. 13 grudnia 2014 r. odbył się koncert, podczas którego ponad dwustu wrocławian odśpiewało wspólnie piosenki solidarnościowe. Na zadanie wydatkowano kwotę 19 733,94 zł.

DZIAŁALNOŚĆ NA RZECZ MNIEJSZOŚCI NARODOWYCH I ETNICZNYCH ORAZ PRZECIWDZIAŁANIA DYSKRYMINACJI

Program Edukacji i Integracji Wielokulturowej - celem realizowanego po raz drugi zadania było podnoszenie poziomu wiedzy oraz kształtowanie wśród mieszkańców Wrocławia postaw otwartości i tolerancji wobec innych narodów i kultur poprzez prowadzenie różnych form edukacji, rozwoju i integracji społecznej. W ramach realizacji programu zorganizowano:

- spotkania i zajęcia edukacyjno - integracyjne dla dzieci i młodzieży z udziałem obcokrajowców - artystów reprezentujących różne narodowości i kultury, autorytetów, osób publicznych, podróżników;
- propagowanie wiedzy o innych kulturach, których przedstawiciele mieszkają we Wrocławiu poprzez organizowanie konkursów, imprez, imprez plenerowych i koncertów otwartych dla mieszkańców;

- promocję dialogu międzykulturowego i aktywności osób odmiennych kulturowo w życiu społecznym Miasta poprzez organizowanie spotkań integracyjnych, imprez i koncertów;
- prowadzenie warsztatów budowania tolerancji i szacunku wobec innych kultur i tradycji;
- wypracowanie metod zmiany negatywnych postaw i zachowań społecznych wobec osób odmiennych kulturowo poprzez podwyższanie wiedzy o innych kulturach w społeczeństwie większościowym oraz działania o charakterze integracyjnym. Szacuje się, że w wydarzeniach realizowanych w ramach programu udział wzięło ponad 15 000 uczestników osób. Program realizowały cztery organizacje pozarządowe. Na realizację zadania przeznaczono kwotę 150 000 zł.

Program Edukacji, Promocji i Integracji Na Rzecz Mniejszości Narodowych i Etnicznych – celem zadania było wspieranie mniejszości narodowych i etnicznych zamieszkujących we Wrocławiu w zakresie zachowania tożsamości, kultury, języka i tradycji oraz promowanie wielokulturowości Miasta. W ramach realizacji programu zorganizowano naukę pieśni narodowych, tańców narodowych, naukę gry na bandurze, pokazy tańców podczas uroczystości min. podczas Festiwalu Kalejdoskopu Kultur, Wrocławskiej Kutii, Dnia Jedności Chrześcijan, koncertu *Solidarni z Ukrainą* oraz podczas wyjazdu do Lwowa. Zadanie realizowała jedna organizacja pozarządowa. Na zadanie przeznaczono kwotę 30 000 zł.

VII Festiwal Kalejdoskop Kultur - celem jest przybliżenie mieszkańcom Wrocławia dorobku artystów reprezentujących mniejszości narodowe, m.in. niemiecką, ukraińską, grecką, romską, łemkowską, żydowską, karaimską oraz bułgarską. Festiwal zaangażował nie tylko profesjonalnych artystów, lecz również amatorów zafascynowanych kulturą przodków i kultywujących ich tradycje. W ramach wydarzeń festiwalowych odbyła się parada mniejszości narodowych (ok. 300 osób), koncerty na Wyspie Słodowej (około 1 500 widzów), koncerty klubowe (około 750 osób), warsztaty (około 30 uczestników) oraz pokazy kulinarne. Zadanie zrealizowała jedna organizacja pozarządowa. Kwota przeznaczona na realizację zadania to 75 000 zł.

VII Festiwal Romski – koncert czterech zespołów prezentujących kulturę romską; wzmacnianie tożsamości kulturowej i kultywowanie tradycji romskiej oraz aktywizacja wrocławskich Romów do udziału w życiu społecznym miasta. Szacuje się, że w wydarzeniu udział wzięło około 1 000 osób. Zadanie realizowała jedna organizacja pozarządowa. Kwota przeznaczona na realizację zadania to 30 000 zł.

Festiwal Vival Ukraina - Viva Polonia – w ramach zadania przeprowadzono dwudniowy festiwal propagujący kultury obu narodów. Wydarzenie rozpoczął koncert Viva Ukraina – Viva Polonia w Auli Liceum nr 14. Na scenie zaprezentowały się zespoły przedstawiające polskie tańce narodowe oraz zespół prezentujący tańce i pieśni ukraińskie. Na zadanie przeznaczono kwotę 10 000 zł.

V Przegląd Kultury Światowej – w ramach zadania odbyły się pokazy tańców, śpiewu, popisy instrumentalne. Impreza zgromadziła 600 osób. Zadanie dofinansowano kwotą 10 000 zł.

Szkolenie dla służb publicznych z zakresu edukacji międzykulturowej oraz ich uczestnictwo w żywej bibliotece – działania projektu miały na celu zmianę postaw uczestników wobec osób reprezentujących mniejszości kulturowe, etniczne, społeczne oraz wobec obcokrajowców. W ramach zadania zorganizowano dwa szkolenia o tematyce międzykulturowej i antydyskryminacyjnej oraz dwie sesje Żywej Biblioteki. W szkoleniach wzięło udział 42 przedstawicieli służb publicznych. W Żywej Bibliotece wzięło udział 40 uczestników i 15 „Żywych Książek”. Na realizację zadania przeznaczono kwotę 10 000 zł.

Rok Wielokulturowy – kalendarz – celem realizacji zadania była promocja wielokulturowości Wrocławia oraz bogactwa kulturowego mniejszości narodowych i etnicznych, a także umocnienie współpracy i dialogu pomiędzy poszczególnymi mniejszościami skupionymi w ramach porozumienia mniejszości pn. Kalejdoskop Kultur. W ramach realizowanego po raz drugi zadania przygotowano Kalendarz Wielokulturowy na 2015 r. "Wielokulturowy Wrocław" (350 egz.) oraz 500 egz. płyty CD z multimedialną bajką o Księżu Witoldzie (bajka karaimska w języku polskim, karaimskim, litewskim i angielskim). Na zadanie w 2014 r. wydatkowano kwotę 10 000 zł.

Mikołajkowy Turniej Dobutsu Shogi - Fundacja Przyjaźni Polsko-Japońskiej NAMI zorganizowała w dniu 6 grudnia 2014 r. Mikołajkowy Turniej Dobutsu shogi w Miejskiej Bibliotece Publicznej, Filia nr 42 przy ul. Serbskiej dla 30-40 dzieci w wieku 6-10 lat. Zadanie dofinansowano kwotą 2 000 zł.

Projekt: „RÓŻNI OBYWATELE – JEDNO MIASTO” - Projekt współfinansowany z Europejskiego Funduszu Społecznego. Realizowany w okresie 1 stycznia 2010 r. – 31 października 2014 r. w partnerstwie z Fundacją In Posterum oraz Fundacją Integracji Społecznej – PROM w ramach Poddziałania 1.3.1 - Projekty na rzecz społeczności romskiej, Priorytet I - Zatrudnienie i integracja społeczna projekt: „Różni Obywatele – Jedno Miasto”. Celem głównym projektu był wzrost poziomu integracji społecznej 180 Romów z Wrocławia w okresie IX.2012 - X.2014 r. poprzez zapewnienie specjalistycznego poradnictwa, aktywizację zawodową i wzmocnienie kompetencji 70 przedstawicieli instytucji i organizacji pracujących na rzecz społeczności romskiej. Cele szczegółowe projektu to:

- podniesienie poziomu edukacyjnego i świadomości obywatelskiej 140 Romów (80 kobiet, 60 mężczyzn) poprzez poradnictwo prawne, socjalne, zdrowotne i edukacyjne;
- zwiększenie potencjału edukacyjnego 30 dzieci (15 dziewczynek, 15 chłopców) romskich poprzez specjalistyczne wsparcie edukacyjne (m.in. zajęcia logopedyczne, terapia pedagogiczna) we Wrocławiu;
- podniesienie potencjału zatrudnienia 45 wrocławskich Romów (25 kobiet, 20 mężczyzn) poprzez doradztwo zawodowe, kursy zawodowe i staże, grupy samopomocowe;
- wzmocnienie kompetencji 70 przedstawicieli wrocławskich służb publicznych i NGO poprzez wzrost wiedzy i umiejętności w zakresie usług świadczonych społeczności romskiej.
- Wsparcie instytucji i organizacji świadczących usługi na rzecz społeczności romskiej, w ramach którego przeprowadzono następujące działania:
 - o zorganizowano i przeprowadzono 7 Forów Wymiany Doświadczeń,
 - o zorganizowano 2 wizyty studyjne,
 - o zorganizowano 3 edycje niestacjonarne Warsztatów z kultury romskiej,
 - o zorganizowano 2 edycje stacjonarne Warsztatów z kultury romskiej,
 - o zorganizowano szkolenia w obsłudze klienta romskiego,
 - o zorganizowano cykl szkoleń specjalistycznych dla instytucji i organizacji pozarządowych,
 - o napisano 6 artykułów, które następnie opublikowano na projektowej stronie internetowej, a także w Magazynie Dolnośląskim „Zdrowie” oraz w „Wiadomościach Dolnośląskich”.
 - o Centrum Zawodowej Aktywności Romów (CZAR) - zadanie zrealizowano poprzez Fundację In Posterum. Przeprowadzenie diagnozy sytuacji rodzin romskich (potrzeby związane z zatrudnieniem i integracją), organizację Klubu Samopomocowego w CZAR, w którym będą prowadzone: grupy samopomocy, doradztwo zawodowe i indywidualne wsparcie w zakresie nowoczesnych technologii i języka polskiego, szkolenia zawodowe oraz staże zawodowe, wsparcie motywacyjne dla Romów.
 - o Punkt Aktywizacji Romów (PAR) - Zadanie realizowano poprzez poradnictwo prawne, socjalne, zdrowotne, i edukacyjne. Punkt poradniczo-terapeutyczny dla

dzieci romskich. w 3 punktach na terenie Wrocławia, w pobliżu miejsca zamieszkania uczestników.

Udział w projekcie zakończyło 354 (K 218, M 136) osób, w tym 213 (K 122, M 91) Romów. Z poradnictwa specjalistycznego skorzystało 158 Romów (K 92, M 66) ze wsparcia edukacyjnego skorzystało 30 dzieci (dziewczynek 17, chłopców 13), 27 Romów zakończyło szkolenia zawodowe a 10 staże zawodowe. 66 przedstawicieli administracji publicznej i NGO ukończyło warsztaty z kultury romskiej, 47 szkolenia z obsługi klienta pochodzenia romskiego. Na realizację projektu w 2014 r. WCRS przeznaczył kwotę 597 640,16 zł.

Powołano Zespół ds. Dialogu Międzykulturowego - w skład zespołu wchodzi koordynator ds. dialogu międzykulturowego oraz specjaliści. Celem zespołu jest opracowywanie koncepcji działań edukacyjnych, informacyjnych i społecznych w zakresie podnoszenia kompetencji międzykulturowych mieszkańców miasta. Opracowane zostały priorytety działań (m.in. działania edukacyjne, specjalistyczne, informacyjne, integracyjne, w tym podnoszenie kompetencji osób odpowiedzialnych za bezpieczeństwo i edukację w mieście). W ramach zadania dokonano analizy dotychczasowych działań Gminy Wrocław, opracowanie priorytetów i koncepcji nowych i pilotażowych działań mających na celu podnoszenie kompetencji społecznych we Wrocławiu i otwarcie międzykulturowe oraz opracowano koncepcję cyklicznych działań edukacyjnych z zakresu wielokulturowości zaplanowanych na 2015 r. z wykorzystaniem różnych form przekazu (w tym muzyki), mających na celu otwieranie wrocławian na inne kultury bliskie, w tym mniejszości. Na realizację zadania przeznaczono kwotę 23 732,71 zł.

Międzynarodowy Dzień Tolerancji - zorganizowany w dniu 17 listopada 2014 r. w Szkole Podstawowej Nr 12 we Wrocławiu z udziałem polsko-kubańskiego zespołu „Trio Tropicana” z udziałem m.in. Jose Torresa, który zaprezentował muzykę kubańską oraz przeprowadził zajęcia muzyczno-integracyjne dla dwóch grup wiekowych (oddział przedszkolny i grupa wczesnoszkolna). W wydarzeniu udział wzięło ok 400 dzieci i nauczycieli /wychowawców. Zadanie dofinansowano kwotą 1 840 zł.

Strona internetowa WWW.WIELOKULTUROWY.WROCLAW.PL - zadanie obejmowało stworzenie projektu graficznego, opracowanie treści merytorycznych i artykułów oraz zaprogramowanie narzędzia komunikacji czyli strony internetowej informującej o nowych wydarzeniach, projektach, priorytetach Gminy Wrocław oraz podnoszącej kompetencje międzykulturowe mieszkańców Wrocławia poprzez udostępnianie nowej wiedzy z zakresu kompetencji międzykulturowych i integrowanie osób zajmujących się wielokulturowością we Wrocławiu. Na stworzenie strony przeznaczono kwotę 10 196 zł.

Zapoczątkowano kampanię „DBAM TO MAM. STOP MOWIE NIENAWIŚCI W PRZESTRZENI PUBLICZNEJ MIASTA” - Kampania polegała na uruchomieniu specjalnego adresu mailowego do zgłaszania napisów i symboli zachęcających do przemocy wobec drugiego człowieka ze względu na cechy od niego niezależne, w tym przemocy wobec przedstawicieli mniejszości, imigrantów etc. (stopmowienienawisci@wcrs.wroclaw.pl) oraz serii szkoleń skierowanych zarówno do osób odpowiedzialnych za bezpieczeństwo w mieście (policja, straż miejska, urzędnicy), jak też do osób odpowiedzialnych za edukację oraz do młodzieży (w ramach tzw. Sztafety Szkół przeciw Mowie Nienawiści). Ponadto zorganizowano publiczne zamalowywanie symboli mowy nienawiści wraz z osobami z życia publicznego (znanymi sportowcami, muzykami, aktorami) oraz urzędnikami, aby dodać mieszkańcom odwagi w reagowaniu na przemoc motywowaną nienawiścią i wyrażenie jasno swojego sprzeciwu wobec zachowań zachęcających do przemocy wobec drugiego człowieka. Event zamalowywania wraz z wykładami dla młodzieży i mieszkańców wraz z atrakcjami dla dzieci i młodzieży miał miejsce w dniu 11 października 2014 r. w okolicach oraz na terenie Zespołu Szkół Ekonomiczno-Administracyjnych we Wrocławiu. Udział w wydarzeniu wzięło ok. 400 osób. W tym dniu zebrano także podpisy pod deklaracją „Stop Mowie Nienawiści w przestrzeni

publicznej miasta”, pod którą podpisało się ponad 200 osób. Ponadto w ramach przekazywanej dalej sztafety szkół przeprowadziliśmy warsztaty edukacyjne w kolejnych 3 szkołach gimnazjalnych i ponadgimnazjalnych, w których udział wzięło w sumie ok. 200 osób (uczniowie i nauczyciele). Przeszkolono też ok. 50 pracowników ZZK z prawnych aspektów mowy nienawiści. W ramach kampanii opracowano scenariusz filmu edukacyjnego, którego celem jest uwrażliwienie na sytuację przedstawicieli mniejszości oraz imigrantów doświadczających przemocy w przestrzeni publicznej miasta, w tym w środkach komunikacji miejskiej. WCRS sfinansował koncepcję filmu, który ma być realizowany w szerszej koalicji z partnerami zainteresowanymi we włączenie się w akcję. Na kampanię przeznaczono kwotę 6 951,31 zł.

Zapoczątkowano kampanię „WIELOKULTUROWI WROCŁAWIANIE WŚRÓD NAS”

- mającą na celu otwarcie mieszkańców na osoby wyróżniające się innym wyglądem, kolorem skóry, nietypowym nazwiskiem, czy też wiekiem. Celem kampanii jest uwrażliwienie na sytuację osób doświadczających dyskryminacji z powodu swojej widocznej inności oraz otwarcie się na dialog o tym co nas łączy, a także ukazanie wyjątkowości każdego mieszkańca miasta – każdego człowieka jako mikro kultury. Kampania rozpoczęła się wernisażem zdjęć w restauracji Dobra Karma we Wrocławiu w dniu 17 grudnia 2014 r. wraz z bohaterami kampanii, autorkami zdjęć i wywiadów, partnerami WCRS, zainteresowanymi mieszkańcami Wrocławia. Na kampanię przeznaczono kwotę 5 928,01 zł.

Szkolenia dla Policji nt. konfliktów międzykulturowych i różnic pomiędzy integracją, asymilacją etc. Szacuje się, że w szkoleniach udział wzięło około **150 osób**.

Szkolenia Stereotypy Uprzedzenia Dyskryminacja - rozpoczęto pilotażowo 2-godzinne szkolenia otwarte dla mieszkańców Wrocławia p.t. SUD (Stereotypy-Uprzedzenia-Dyskryminacja), oferowanie 1 raz w miesiącu bezpłatnie dla wszystkich chętnych mieszkańców. 100 % uczestników oceniło je pozytywnie i poleciliby je dalej innym osobom. Dotychczas udział wzięło ok. 60 osób. Są to metody nowe w Polsce, ich celem jest uwrażliwienie i uświadamianie uczestnikom własnych stereotypów oraz uprzedzeń, a następnie pokazanie opartych na nich mechanizmach dyskryminacji. Dzięki takiemu podejściu możliwe jest dotarcie do własnych granic tolerancji, refleksja nad własnym zachowaniem wobec drugiego człowieka, nie tylko wyraźnie odmiennego kulturowo. Na zadanie przeznaczono kwotę 4394,24 zł.

Seminarium „KOPENHASKIE INSPIRACJE. DROGA DO ZMIAN. MOSTY ZAMIAST MURÓW” - w dniu 13 czerwca 2014 r. w Mediatece we Wrocławiu zorganizowano seminarium z udziałem Ronniego Abergel z Danii – twórcy metody Żywej Biblioteki. W spotkaniu udział wzięło około 60 osób (pracowników jednostek miejskich, policji, straży miejskiej, nauczycieli, dyrektorów szkół, pracowników organizacji pozarządowych i zainteresowanych mieszkańców Wrocławia). Na organizację seminarium wydatkowano 2 450 zł.

Przeprowadzono serię specjalistycznych szkoleń n.t. ruchów skrajnych stosujących przemoc i symboliki rasistowskiej w przestrzeni miejskiej, w tym w sporcie i środowisku młodzieżowym. Udział wzięli m.in. policja, straż miejska, trenerzy sportowi, trenerzy osiedlowi, nauczyciele, wychowawcy świetlic środowiskowych, dyrektorzy szkół, organizacje pozarządowe, a także podmioty odpowiedzialne za organizację imprez sportowych na stadionach we Wrocławiu (m.in. WKS Śląsk, Stadion 2012, PZPN, Pogotowie Ratunkowe, Biuro Sportu, Turystyki i Rekreacji UM, Centrum Kryzysowe UM, Impel), a także pracownicy jednostek miejskich takich jak MPK, WCRS, ZZK, ZDiUM, Wrocławskie Mieszkania. Szkolenie prowadzi ekspert ze stowarzyszenia „Nigdy Więcej”, pan Jacek Purski. Terminy szkoleń: rozpoczęcie grudzień 2013 r. (Stadion Wrocław), kontynuacja: marzec 2014 r. (Stadion Wrocław), czerwiec 2014 r. (Stadion Wrocław), październik 2014 r. (WCRS). Dotychczas udział wzięło ok. 350 osób. Na szkolenia wydatkowano kwotę 8 400,33 zł.

Przeprowadzono specjalistyczne wykłady p.t. „RUCHY SKRAJNE STOSUJĄCE PRZEMOC W EUROPIE ORAZ SKUTECZNE SPOSOBY PRZECIWDZIAŁANIA PRZEMOCY W GMINIE” - jedno trzygodzinne szkolenie dla osób odpowiedzialnych za bezpieczeństwo, drugie trzygodzinne dla osób odpowiedzialnych za edukację młodzieży. Szkolenie odbyło się w dniu 9 grudnia 2014 r. na Stadionie Wrocław. Udział wzięło 40 osób. Na zadanie wydatkowano kwotę 8 567 zł.

Stworzono grupę specjalistów „AMBASADORZY DIALOGU” – pracowników wrocławskich przedszkoli i szkół zainteresowanych podnoszeniem swoich kompetencji międzykulturowych i szerzeniem tej wiedzy w środowisku szkolnym i przedszkolnym. Do grupy zgłosiło się ok. 60 osób. Projekt zakłada specjalistyczne szkolenia oraz spotkania integracyjne, których celem jest zdobywanie nowej wiedzy, umiejętności i postaw otwartości oraz wymiana wiedzy i dobrych praktyk w zakresie pracy z dziećmi, młodzieżą i rodzicami w zakresie radzenia sobie z różnicami. Od października do grudnia 2014 r. odbyły się 4 spotkania integracyjno-informacyjne. Na realizację zadania w 2014 r. wydatkowano kwotę 503,63 zł. Projekt będzie kontynuowany w 2015 r. w formie regularnych szkoleń i spotkań.

DZIAŁANIA NA RZECZ OBCOKRAJOWCÓW MIESZKAJĄCYCH WE WROCŁAWIU

INFOLINK – punkt informacyjny dla obcokrajowców - służy pomocą w załatwianiu wszystkich spraw urzędowych, a ponadto doradza, co warto zobaczyć we Wrocławiu i jak spędzić czas wolny. Przychodząc do biura, można liczyć na pomoc asystentów, którzy biegle władają językiem angielskim. Infolink mieści się na parterze budynku przy pl. Dominikańskim 6, jest otwarty od poniedziałku do piątku w godz. 11.00-18.00.

W pierwszym półroczu 2014 r. został zaprojektowany citylight, który na stałe jest umieszczony przy wejściu do Międzynarodowego Portu Lotniczego im. Mikołaja Kopernika. Podjęto ustalenia co od umieszczenia kolejnych dwóch citylightów na stałe na Stadionie Miejskim oraz na Dworcu Głównym PKP. Podjęto współpracę z portalem wroclaw.pl w zakresie: umieszczenia na stałe na portalu aktywnego linku do strony infolink.wroclaw.pl, publikacji w cyklu miesięcznym artykułów na temat Infolinku, newslettera dla obcokrajowców w formie informacji na temat wydarzeń „Wrocław na weekend”.

Przygotowano bazę wiedzy na temat działań personalnych 36 firm międzynarodowych zatrudniających we Wrocławiu obcokrajowców. Odbyły się spotkania celem zaznajomienia się z oczekiwaniami i możliwościami potencjalnej współpracy z International Friends of Wrocław, The Wrocław International, ARAW-em.

Infolink stale współpracuje z Urzędem ds. Cudzoziemców w Warszawie, Urzędem Skarbowym Psie-Pole we Wrocławiu oraz prywatnymi firmami konsultingowymi.

W 2014 r. 254 osoby (głównie obywatele Ukrainy) zwróciły się o pomoc do Infolinku ok. 330 razy (telefony: 84, odwiedziny 122, maile 124).

W 2014 r. na stronie infolink.wroclaw.pl zanotowano **36 000 odwiedzin i 64 000 odsłon**. Ponadto strona internetowa została przetłumaczona na język rosyjski.

Zadanie dofinansowano kwotą 54 883,66 zł.

Statystyki dotyczące działania Infolinku w latach 2013-2014

Rok	Liczba odwiedzin	Liczba telefonów	Liczba e-maili
2013	74	42	43
2014	122	84	124

DZIAŁANIA NA RZECZ DZIECI, MŁODZIEŻY ORAZ RODZIN

Portale informacyjno-kulturalne:

- **mlodzi.wroclaw.pl** – jest portalem informacyjno-kulturalnym dla młodzieży, promującym wrocławskie inicjatywy młodzieżowe. Strona informuje mieszkańców Wrocławia o wydarzeniach odbywających się w stolicy Dolnego Śląska: koncertach, spotkaniach, warsztatach, szkoleniach, filmach, spektaklach, imprezach sportowych i rekreacyjnych. W 2014 r. na stronie zanotowano **95 000 odwiedzin i 175 000 odsłon**;
- **wroclawianienapolanie.pl** – informacje dotyczące kampanii, polan rekreacyjnych, wrocławskich parków oraz informacje o związanej z kampanią akcji „Sprzątniesz, nie wdepniesz”. Strona jest także źródłem informacji o zbliżających się imprezach plenerowych, piknikach organizowanych w ramach kampanii. Można na niej znaleźć również relacje z tych imprez i galerie zdjęć. W 2014 r. odnotowano na niej **10 000 odwiedzin i 20 000 odsłon**;
- **mlodenogi.pl** – informacje dotyczące ligi „Młode Nogi Wrocławia”, a także rozgrywek pucharowych, które odbywają się w ramach MNW – terminarz rozgrywek, W okresie od stycznia do czerwca 2014 r. na stronie zostało opublikowanych kilkadziesiąt relacji z meczów i kilkaset zdjęć. Zanotowano **15 000 odwiedzin i 56 000 odsłon**;
- **mojarodzina.wroclaw.pl** – informacje o odbywających się szkoleniach i warsztatach dla rodziców, sposobach spędzania czasu w gronie rodziny oraz rozwoju rodziny; publikacje wiadomości dotyczących „Miesiąca Rodziny” oraz konkursu fotograficznego „Moja Rodzina – Lubię to!”. W 2014 r. na stronie zanotowano **30 000 odwiedzin i 60 000 odsłon**;
- **centrum.mlodych.pl** – Strona Młodzieżowego Centrum Informacji i Rozwoju, na której znajdują się informacje o prowadzonych przez MCIR projektach, firmach, instytucjach i osobach współpracujących z MCIR. W 2014 r. na stronie zanotowano **2 500 odwiedzin i 8 000 odsłon**;
- **miastowformie.pl** – Strona programu zdrowotnego „Miasto w Formie”, na której można znaleźć informacje o wydarzeniach dotyczących zdrowia, dobrej formy i dbania o swoje samopoczucie. Na stronie zamieszczane są również informacje o działaniach partnerów programu oraz artykuły prozdrowotne. W 2014 r. na stronie zanotowano **35 000 odwiedzin i 75 000 odsłon**;
- **infolink.wroclaw.pl** – Strona skierowana do obcokrajowców mieszkających we Wrocławiu. Na stronie można znaleźć informacje o sprawach urzędowych i sposobie ich załatwienia. Obcokrajowcy znajdą tam również informacje o radzeniu sobie w życiu codziennym, spędzaniu czasu wolnego i bezpieczeństwie oraz przydatne w Polsce wyrażenia. Wszystko w języku polskim i angielskim, a także po rosyjsku. W 2014 r. na stronie zanotowano **36 000 odwiedzin i 64 000 odsłon**;
- **szkolawformie.pl** – Strona programu skierowanego do uczniów i nauczycieli wszystkich typów szkół, który mobilizuje do prowadzenia zdrowego i aktywnego trybu życia, wolnego od uzależnień. Na stronie znaleźć można informacje o prowadzonych w ramach programu zajęciach dla uczniów, warsztatach i szkoleniach dla nauczycieli, turniejach i zawodach sportowych, a także zdrowotnych konkursach. Strona podzielona jest na 3 główne części: „Pokój nauczycielski” z informacjami dla pedagogów, „Uczeń w Formie”, zawierająca informacje dla młodszych dzieci i ich rodziców, oraz „Młodzież w Formie”. W 2014 r. na stronie zanotowano **10 000 odwiedzin i 30 000 odsłon**;
- **wyspa.wroclaw.pl** – Strona zawiera kalendarium wydarzeń i informacje na temat eventów, pikników i imprez odbywających się na Wyspie Słodowej, a także relacje z tych wydarzeń. Na stronie można także znaleźć wiadomości na temat historii Wyspy Słodowej oraz dotyczące projektów prowadzonych w ramach działań na wyspie m.in. „Kino Plenerowe”, „Otwarta Scena”, „Sportowa Wyspa”, „Biblioteka Plenerowa” czy „Wyspa Gier”. W 2014 r. na stronie zanotowano **60 000 odwiedzin i 160 000 odsłon**.

Statystyki portali internetowych prowadzonych przez MCIR w latach 2010-2014

młodzi.wroclaw.pl	odsłony	odwiedziny
2010	525 500	154 000
2011	422 400	139 000
2012	190 000	85 000
2013	245 000	129 000
2014	175 000	95 000
wroclawianienapolanie.pl	odsłony	odwiedziny
2011	64 100	18 800
2012	64 000	20 500
2013	20 100	5 900
2014	20 000	10 000
młodenogi.pl	odsłony	odwiedziny
2011	23 300	4 100
2012	89 700	20 900
2013	112 500	25 800
2014	56 000	15 000
centrum.mlodych.pl	odsłony	odwiedziny
2010	8 000	700
2011	7 400	2 200
2012	strona wył.	strona wył.
2013	4 500	1 100
2014	8 000	2 500
mojarodzina.wroclaw.pl	odsłony	odwiedziny
2012	370 000	116 000
2013	66 700	29 200
2014	60 000	30 000
infolink.wroclaw.pl	odsłony	odwiedziny
2013	48 000	13 100
2014	64 000	36 000
miastowformie.pl	odsłony	odwiedziny
2013	61 000	25 300
2014	75 000	35 000
szkolawformie.pl	odsłony	odwiedziny
2013	21 200	6 000
2014	30 000	10 000
wcrs.wroclaw.pl	odsłony	odwiedziny
2014	93 000	30 000
wyspa.wroclaw.pl	odsłony	odwiedziny
2013	75 200	24 500
2014	160 000	60 000

TYDZIEŃ RUCHU - W ramach Tygodnia Ruchu 2014 (29 września – 5 października 2014 r.) odbyły się liczne wydarzenia sportowe w paru lokalizacjach miasta. Głównym

obszarem działań był plac Nowy Targ, gdzie stał namiot, w którym odbywały się zajęcia dla uczniów wrocławskich szkół oraz wszystkich chętnych. Ponadto Tydzień Ruchu objął swoimi działaniami zakończenie Sportowej Wyspy na Wyspie Piaskowej oraz Sportowe Otrzęsiny Wrocławia.

Zorganizowano 148 mini eventów. We wszystkich imprezach udział wzięło **ok. 3 700 osób**. „Tydzień Ruchu” rozpoczął się Wielką Rozgrzewką Wrocławia, w której wzięło udział **ok. 180 uczniów** wrocławskich szkół. Nowością w tym roku były Sportowe Otrzęsiny Wrocławia, które odbyły się na terenie kampusów Politechniki Wrocławskiej, Akademii Ekonomicznej oraz Akademii Wychowania Fizycznego, w sportowych atrakcjach udział wzięło **ok. 150 studentów**. W realizację „Tygodnia Ruchu” włączyło się **28 partnerów** (wrocławskie instytucje, organizacje, stowarzyszenia i firmy). Poza prowadzeniem zajęć w namiocie na pl. Nowy Targ oraz na scenie w czasie Inauguracji oraz Zakończenia „Tygodnia Ruchu”, odbyły się specjalne (bezpłatne) zajęcia w siedzibach partnerów (56 eventów). Partnerzy mają swoje siedziby w całym Wrocławiu, dzięki czemu dostęp do zajęć był ułatwiony dla każdego mieszkańca. Zadanie dofinansowano kwotą 45551,98 zł.

Liczba zajęć w czasie „Tygodnia Ruchu”

Zajęcia	Liczba(spotkań/)
pl. Nowy Targ	50
Zajęcia dla szkół	21
Zajęcia dla osób niepełnosprawnych	1
Zajęcia otwarte	22
Wieczorki taneczne	6
Wyspa Piaskowa (Turniej Siatkówki Piżowej)	42
Eliminacje	36
Finały	6
Otrzęsiny	3 dni
U partnerów	56
Zajęcia u partnerów	52
Dni otwarte	4
SUMA	148

W godzinach porannych na pl. Nowy Targ odbywały się zajęcia sportowe dla uczniów wrocławskich szkół. W zajęciach wzięło udział **405 uczniów z 14 szkół**.

Szkoły biorące udział w zajęciach w ramach „Tygodnia Ruchu”

	Liczba uczestniczących placówek	Liczba grup	Liczba uczniów
Szkoła podstawowa	8	11	218
Gimnazjum	5	9	168
Liceum	1	2	19
Łącznie	14	22	405

Szkoły miały do dyspozycji **21 zajęć sportowych** o różnych dyscyplinach i z różnymi prowadzącymi.

Uczestnicy poszczególnych zajęć dla szkół

Zajęcia	Liczba uczniów
Kids Latino Solo	25
Hip-hop dla uczniów gimnazjum	12
Boks jako sposób na agresje	20
Boks jako sposób na agresje	16
Samoobrona dla uczniów 30.09	20
Samoobrona dla uczniów 30.09	10
Samoobrona dla uczniów 3.10	25
Samoobrona dla uczniów 3.10	10
Capoeira	24
Drums alive dla uczniów	23
Taniec Wrocławia	22
Zumba dla uczniów 1.10	25
Zumba dla uczniów 1.10	18
Zumba dla uczniów 3.10	25
Zumba dla uczniów 3.10	25
Zumba dla uczniów 3.10	22
New age dla uczniów	9
New age dla uczniów	22
New age dla uczniów	25
Breakdance dla klas 4-6 SP	12
Breakdance dla klas 1-3 GIM	15
SUMA	405

Działalność w mediach społecznościowych

Wydarzenie Facebook	Liczba zadeklarowanych uczestników	Liczba zaproszonych użytkowników	Liczba użytkowników, do których dotarła informacji
Tydzień Ruchu we Wrocławiu 2014	392	Ponad 1 600	Ponad 37 000
Flash Mob – Tydzień Ruchu we Wrocławiu 2014	67	595	Ponad 6 500

LIGA „MŁODE NOGI WROCLAWIA” - Liga piłkarska z udziałem grup nieformalnych i organizacji skupiających osoby działające na rzecz młodzieży. Celem rozgrywek jest przede wszystkim promowanie zdrowego trybu życia i integracja środowisk młodzieżowych. Na zakończenie roku zorganizowany został **14 i 15. Puchar Młodych Nóg Wrocławia**, w którym wzięli nie tylko zawodnicy z Polski, ale również z Azerbejdżanu, Białorusi i Rumunii.

Statystyki dotyczące ligi „Młode Nogi Wrocławia” w latach 2010-2014

Rok	Liczba meczów	Liczba drużyn	Liczba zawodników
2010	202	33	362
2011	194	21	212
2012	159	37	406
2013	342	82	692
2014	166	38	428

PRZYGODOWY RAJ NA ORIENTACJĘ „TROPICIEL”

Liczba uczestników rajdu „Tropiciel” i wolontariuszy w latach 2009-2014

Rok	Liczba uczestników	Liczba wolontariuszy
2009 (2 edycje)	280	60
2010 (2 edycje)	624	120
2011 (2 edycje)	1057	140
2012 (2 edycje)	1396	202
2013 (2 edycje)	1495	200
2014 (2 edycje)	1164	175

POSADŹ SWOJE DRZEWO - Akcja społeczna, której główny cel to zachęcenie mieszkańców Nowego Dworu, do aktywnego korzystania z terenów zlokalizowanych w Parku Tysiąclecia. Kluczowym elementem programu był festyn rodzinny, podczas którego **posadzono 100 nowych drzew**. Festyn odbył się **25 października 2014 r.** i zgromadził ok. **500 osób**. Akcja została zorganizowana przy współpracy z: Zarządem Zieleni Miejskiej (główny organizator), przedsiębiorstwem Lasy Państwowe, Urzędem Miejskim Wrocławia.

SZUKAMY TALENTÓW NA WORLD GAMES – WROCŁAW 2014 – celem realizacji zadania było propagowanie wiedzy o sportach świata (dyscyplinach, które nie są reprezentowane na igrzyskach olimpijskich) we wrocławskich szkołach. W ramach zadania zorganizowano 13 imprez sportowo– rekreacyjnych pn. „The World Games 2017 – wiem wszystko!” w szkołach podstawowych i gimnazjalnych; 4 rozgrywki sportów świata w szkołach ponadgimnazjalnych; Młodzieżowe Igrzyska sportów Świata na stadionie Miejskim w dniu 10 czerwca 2014 r. oraz promocję sportów świata w Internecie i mediach społecznościowych. Szacuje się, że wydarzenia na stadionie zgromadziły około 12 000 osób. Zadanie realizowały 2 organizacje. Łączna kwota dofinansowania to 300 000 zł.

DZIAŁANIA W RAMACH PROJEKTU „MOJA RODZINA” ORAZ „MIESIĄC RODZINY” - prowadzono portal mojarodzina.wroclaw.pl, na stronie zanotowano 30 000 odwiedzin i 60 000 odsłon i opublikowano ok. 1000 artykułów. Równolegle prowadzony jest **fan page Mojej Rodziny na portalu Facebook**, którego tematyka jest ściśle powiązana z portalem mojarodzina.wroclaw.pl. W ramach realizacji „Miesiąca Rodziny” zorganizowano **5 dużych imprez plenerowych** We wszystkich imprezach udział wzięło ok. 5 000 osób. Nowością w tym roku była organizacja dwóch rajdów rodzinnych – pieszego i rowerowego. W realizację „Miesiąca Rodziny” włączyło się **70 partnerów** (wrocławskie instytucje, organizacje, stowarzyszenia i firmy).

Liczba uczestników imprez plenerowych w ramach „Miesiąca Rodziny” w latach 2012-2014

2012	2013	2014
4 500 osób	7 700 osób	5 000 osób

Szkolenia dla rodziców w ramach „Miesiąca Rodziny”.

W ramach „Miesiąca Rodziny” zostały zorganizowane bezpłatne szkolenia dla rodziców, odbyło się **8 szkoleń**, w których wzięło udział **120 osób**.

Publikacje wydane w ramach „Miesiąca Rodziny”:

- przygotowano i wydrukowano kalendarz z harmonogramem „Miesiąca Rodziny”, w który zostały wpisane 104 wydarzenia odbywające się na przełomie maja i czerwca, w publikacji zostały także zamieszczone kupony rabatowe na usługi u partnerów „Miesiąca Rodziny”;
- opracowano i wydrukowano „Wrocławski Informator Rodzinny”, zawierający informacje i dane teleadresowe instytucji i organizacji wspierających wrocławskie rodziny.

Liczba publikacji wydanych w ramach „Miesiąca Rodziny” w latach 2012-2014

2012	2013	2014
4 000 ulotek + 7 000 kalendarzyków	25 000 ulotek + 3 900 sztuk „Gazety Młodych” + 1000 sztuk „Wrocławskiego Informatora Rodzinnego”	5 000 kalendarzy z harmonogramem + 2 500 sztuk „Wrocławskiego Informatora Rodzinnego”

W drugiej połowie 2014 r. w ramach imprez plenerowych odbyły się pikniki rodzinne na Wyspie Słodowej - „Wyspa Dzieci”, szkolenia i konferencje w ramach „Forum Rodziny”, szkolenia Klubu Spełnionej Rodziny, których współorganizatorem było Wrocławskie Centrum Rozwoju Społecznego oraz szkolenia z Pierwszej Pomocy organizowane we Wrocławskim Centrum Rozwoju Społecznego.

„Wyspa Dzieci” to rodzinne pikniki odbywające się na Wyspie Słodowej, zaplanowane w niedzielne popołudnia w dniach 20 lipca –31 sierpnia 2014 r. W ramach „Wyspy Dzieci” odbywały się bezpłatne warsztaty artystyczne, twórcze zabawy dla całych rodzin na świeżym powietrzu, czytanie bajek, wspólne śpiewanie, rodzinne rozrywki sportowe oraz porady specjalistów w zakresie poradnictwa rodzinnego.

Liczba uczestników poszczególnych pikników „Wyspa Dzieci”.

Data	Liczba osób
20 lipca - "Jak rozmawiać trzeba z psem"	160
27 lipca - „Naukowe show”	220
3 sierpnia - „Rodzinne warsztaty – gry i zabawy”	200
10 sierpnia - „Rodzinne warsztaty – gry i zabawy”	200
17 sierpnia - „Rodzinne warsztaty – gry i zabawy”	180
24 sierpnia - „Naukowe show i języki obce”	Odwołane z powodu pogody.
31 sierpnia - „Kreatywne zabawy”	Odwołane z powodu pogody.
SUMA	ok. 1000

„Forum Rodziny” - konferencja i cykl warsztatów, które poruszały różnorodne aspekty życia rodzinnego - zarówno z perspektywy rodzica, jak i dziecka, odbyła się 30 sierpnia 2014 w siedzibie Szkoły Wyższej Psychologii Społecznej we Wrocławiu. W programie „Forum Rodziny 2014” znalazło się ponad 20 warsztatów, wykłady, panele dyskusyjne. Wydarzenie było organizowane we współpracy ze Szkołą Wyższą Psychologii Społecznej. Udział w wydarzeniu był bezpłatny. W czasie „Forum Rodziny” odbyła się również debata „Polityka prorodzinna we Wrocławiu – kierunki zmian”, na której spotkali się przedstawiciele wrocławskich instytucji i organizacji.

„Klub Spełnionej Rodziny” powstał z inicjatywy coachów International Coach Federation we współpracy z Wrocławskim Centrum Rozwoju Społecznego. W ramach projektu odbywały się bezpłatne zajęcia dla rodziców oraz osób spodziewających się dziecka prowadzone przez profesjonalnych coachów. Pierwsze warsztaty odbyły się 15 czerwca w ramach Miesiąca Rodziny - „(Być) w związku z Rodziną, czyli o tym, jak

możesz zadbać o swoje rodzinne relacje”.

„Pomaganie jest fajne” to cykl warsztatów z pierwszej pomocy organizowany we współpracy z projektem „Miasto w Formie”.
Zadanie dofinansowano kwotą 68 007,75 zł.

Liczba uczestników na poszczególnych zajęciach rodziców z dziećmi

Data	Dorośli	Dzieci
6 listopada	22	19
24 listopada	20	16
2 grudnia	21	18
18 grudnia	22	18
SUMA	85	71

I FORUM ORGANIZACJI MŁODZIEŻOWYCH WSPÓLNIE DLA PRZYSZŁOŚCI - Zjazd „Wspólnie dla Przyszłości” miał formę trzydniowego forum o charakterze szkoleniowym i integracyjnym dla około 200 członków organizacji młodzieżowych z całej Polski, zwłaszcza zaangażowanych w działania na rzecz społeczeństwa obywatelskiego i kształtowania postaw patriotycznych. Na zadanie przeznaczono kwotę 10 000 zł.

Realizowano zadania integracyjno-aktywizacyjne dla mieszkańców Pilczyc i okolic – Celem zadania była międzypokoleniowa integracja społeczności lokalnej, zapewnienie opieki dzieciom po zajęciach szkolnych, rozwój zainteresowań i talentów dzieci, twórcza organizacja czasu wolnego, samokształcenie osób starszych. W ramach działań samopomocowych działał wolontariat młodzieżowy i senioralny, rozwijała się współpraca ze szkołami zlokalizowanymi na terenie osiedla. Na zadanie wydatkowano kwotę 50 000 zł.

Zorganizowano Wigilię i Mikołajki - Organizowane rokrocznie przez Rady Osiedli przy współdziałaniu lokalnych instytucji i organizacji spotkania świąteczne stały się doskonałą sposobnością do integracji osiedlowej społeczności. Przygotowania poprzedzone zostały analizą potrzeb mieszkańców osiedla, spotkaniami z pracownikami terenowymi MOPSu, dyrektorami szkół, proboszczami parafii i przedstawicielami organizacji pozarządowych działających na terenie osiedla. W realizacji zadania Wigilia w 2014 r. udział wzięło **29 Rad Osiedli** z dofinansowaniem w wysokości 31 180 zł a w realizacji zadania Mikołajki/Paczki **27 Rad Osiedli** z dofinansowaniem w wysokości 28 450 zł.





SKRADZONE BICYKLE – inicjatywa na rzecz zmniejszenia problemu kradzieży rowerów we Wrocławiu – głównym celem projektu było zwrócenie uwagi społeczeństwa na problem nagminnej kradzieży rowerów. W ramach projektu odbyły się spotkania na których wymieniano informację, nawiązywano współpracę, rozdawano zawieszki, znakowano rowery i prowadzono warsztaty. Zadanie dofinansowano kwotą 7 500 zł.

WOLONTARIAT

MIEJSKIE CENTRUM WOLONTARIATU – celem działania jest wsparcie i integracja wrocławskich działań wolontaryjnych oraz popularyzacja idei wolontariatu wśród mieszkańców Wrocławia poprzez: poszerzenie wiedzy na temat możliwości włączenia się w działania wolontaryjne, tworzenie platformy pośrednictwa między organizacjami a wolontariuszami, prowadzenie działań na rzecz aktywizacji mieszkańców miasta i promocji wolontariatu, wsparcie szkoleniowe wolontariuszy i organizacji.

Platforma pośrednictwa - aktualizowano elektroniczną bazę ofert wolontariatu oraz bazę kandydatów na wolontariuszy. Jako główne narzędzie informowania i pośrednictwa służyła funkcjonująca pod adresem **wolontariat.wroclaw.pl** strona internetowa Centrum Wolontariatu, a także profil na portalu społecznościowym Facebook (profil MCW lubi 3 669 użytkowników – stan na grudzień 2014 r.). W 2014 r. z oferty Miejskiego Centrum Wolontariatu skorzystało ponad 3 700 osób. Z internetowej propozycji pośrednictwa skorzystało 1 773 nowych użytkowników. W tym okresie do bazy dołączyło 67 nowych organizacji i instytucji współpracujących z wolontariuszami, a organizatorzy wolontariatu zgłosili 145 ofert. Całkowita liczba połączeń kandydatów na wolontariuszy z autorami ofert wolontariatu w 2014 r. wynosi 1 280 (jedna osoba może wybrać więcej niż jedną ofertę).

Oferta pośrednictwa Miejskiego Centrum Wolontariatu w latach 2011-2014

System pośrednictwa MCW	Kandydaci na wolontariuszy	Liczba zgłoszonych ofert	Liczba nowych organizacji	Liczba połączeń wolontariuszy z ofertami
2011 r. (od września)	378	103	36	250
2012 r.	680	131	88	1123
2013 r.	1344	132	67	1354
2014 r.	1773	145	67	1280

Rekrutacja i koordynacja wolontariatem podczas wydarzeń miejskich - na bazie dotychczasowej współpracy, Miejskie Centrum Wolontariatu po raz kolejny wspierało w koordynowaniu pracy wolontariuszy organizatorów następujących wydarzeń: **2. Nocny Wrocław Półmaraton** oraz **32. Wrocław Maraton, Topacz – Miasto Dzieci.**

Po raz pierwszy zostało zorganizowane także wsparcie wolontariackie podczas: **QubicaAMF Bowling World Cup 50 th Wrocław-Poland 2014**, konferencji informatycznej **Code::dive coference** Do największych wydarzeń kulturalnych i sportowych w roku 2014 z udziałem wolontariuszy rekrutowanych przez Miejskie Centrum należały: Indywidualne Mistrzostwa Polski w Squasha, I edycja Sky Tower Run, 4. Mistrzostwa Wrocławia w Nordic Walking, X edycja Brave Festival 2014, 16. Festiwal Kultury Żydowskiej Simcha 2014, wystawa „Picasso Dali Goya: Tauromachia – walka byków”, Festiwal Gitara+, V Tumski Cup, Bruno Schultz Festiwal, 1. Półmaraton Piastowski, XIII Bal Dobroczynny Anny i Rafała Dutkiewiczów.

Wsparcie szkoleniowe wolontariuszy - Stałą propozycją Miejskiego Centrum Wolontariatu dla osób rozpoczynających działalność wolontaryjną jest szkolenie pt. „ABC wolontariatu”. W roku 2014 r. odbyło się 11 szkoleń. Wzięło w nich udział 96 osób. Dodatkowo 26 listopada odbyło się szkolenie „ABC wolontariatu” dla osób osadzonych w Zakładzie Karnym nr 1 we Wrocławiu. Wzięło w nim udział 9 skazanych przygotowujących się do podjęcia wolontariatu.

Wsparcie szkoleniowe wolontariuszy w latach 2011-2014.

Rok	Liczba zadań	Liczba uczestników
Warsztaty wstępne dla kandydatów na wolontariuszy		
2011	9	120
2012	8	105
2013	6	58
2014	11	96
Pierwsza pomoc przedmedyczna		
2011	3	24
2012	15	182
2013	1	11
2014	Brak takiej tematyki	
Warsztaty dla grup wolontariuszy		
2011	9	200
2012	2	33
2013	4	76
2014	2	37
Szkolenie przygotowujące do pomocy osobom starszym		
2011	Brak takiej tematyki	
2012	4	72
2013	1	15
2014	Brak takiej tematyki	
Szkolenia z obszaru rozwoju osobowości		
2011	Brak takiej tematyki	
2012	Brak takiej tematyki	
2013	9	86
2014	7	66

Własne inicjatywy Miejskiego Centrum Wolontariatu - w ramach kontynuacji korepetycji językowych, w styczniu i lutym odbyło się 15 zajęć prowadzonych przez 10 wolontariuszy-obcokrajowców w świetlicy środowiskowej przy ul. Bardzkiej we Wrocławiu. Wzięło w nich udział ok. 200 dzieci.

Promocja wolontariatu:

W dniach 20 września – 24 października 2014 r. odbyła się czwarta edycja Miejskich Dni Wolontariatu. Inauguracja tego wydarzenia miała miejsce podczas Pikniku Wolontariatu zorganizowanego na Wyspie Słodowej wraz z Partnerstwem na Rzecz Promocji i Rozwoju Wolontariatu na Dolnym Śląsku „RAZEM DLA WOLONTARIATU”.

W ramach IV Miejskich Dni Wolontariatu, przez 4 tygodnie 18 trenerów z wrocławskich firm i korporacji przeprowadziło 17 profesjonalnych szkoleń dla wolontariuszy. Wydarzenie było możliwe dzięki współpracy z międzynarodowymi korporacjami: Credit Suisse, PwC oraz UPS, które realizują wolontariat pracowniczy, oraz z firmami trenerskimi: Manufakturą Możliwości oraz Sue Coaching. W ponad 40 godzinach szkoleń wzięło udział **158 uczestników**.

Szkolenia w ramach Miejskich Dni Wolontariatu 2011-2014.

Rok	Liczba szkoleń	Liczba trenerów	Liczba partnerów	Liczba uczestników
2011	3	3	3	51
2012	13	22	4	125
2013	20	24	6	189
2014	17	18	5	158

W 2014 r. zostały wydane dwa kolejne numery „Gazety Wolontariatu”. Materiały do gazet przygotowane zostały przez wrocławskie organizacje, firmy i instytucje współpracujące z wolontariuszami.

Gazeta Wolontariatu w latach 2011-2014

Rok	Liczba numerów	Nakład łącznie
2011	3	13 000
2012	2	8 000
2013	2	8 000
2014	2	5 500

EDUKACJA SPOŁECZNA

CENTRUM EDUKACJI SPOŁECZNEJ – celem działania zespołu było wspieranie kompetencji społecznych i interpersonalnych młodzieży i dzieci ze szkół podstawowych, gimnazjalnych i ponadgimnazjalnych; animacja czasu wolnego dzieci i młodzieży mieszkającej na terenie osiedla Brochów; umożliwienie mieszkańcom Brochowa oraz okolicznych osiedli dostępu do informacji i bezpłatnego poradnictwa obywatelskiego; aktywizacja mieszkańców Brochowa m.in. poprzez wspieranie inicjatyw oddolnych;

wspieranie rozwoju umiejętności liderkich, trenerskich i animacyjnych wolontariuszy i praktykantów.

W ramach zadania zorganizowano:

- **szkolenia i warsztaty dla liderów.** Przeprowadzono 19 szkoleń i warsztatów, w których udział wzięło 196 uczestników;
- **warsztaty w szkołach** - Zajęcia warsztatowe prowadzone są przez studentów (w tym wolontariuszy i praktykantów) wśród dzieci i młodzieży szkół wrocławskich. Warsztaty wspomagają działania w ramach profilaktyki uzależnień i są narzędziem w przeciwdziałaniu niedostosowaniu społecznemu wśród osób zagrożonych wykluczeniem społecznym. Przeprowadzono 87 warsztatów, w których udział wzięło 2 010 uczniów. Warsztaty zrealizowano w 3 szkołach podstawowych, 11 gimnazjach oraz 9 szkołach ponadgimnazjalnych;
- **warsztaty dla dzieci** - łącznie przeprowadzono 10 całoniedziowych warsztatów, z udziałem 220 uczestników; warsztaty artystyczno-edukacyjne, łączące elementy aktywności ruchowej, artystycznej oraz edukacyjnej pod nazwą „Kulturowe inspiracje”. łącznie w 2014 r. zorganizowano 50 warsztatów dla dzieci, w których udział wzięło 644 osób;
- **warsztaty dla młodzieży** - adresaci warsztatów to młodzież mieszkająca przede wszystkim na terenie osiedla Brochów. W 2014 r. przeprowadzono 10 całoniedziowych warsztatów, z udziałem 56 uczestników;
- **aktywizacja mieszkańców osiedla Brochów** - odbywa się poprzez organizację różnych działań, skierowanych nie tylko do dzieci i młodzieży, ale również innych grup odbiorców. W ramach tego zadania Centrum Edukacji Społecznej wspiera również inicjatywy oddolne, w tym przede wszystkim **projekt „Made in Brochów”**, koordynowany przez grupę rodzin mieszkających na terenie osiedla. Projekt zakłada animację i integrację środowiska lokalnego, a podejmowane działania o charakterze kulturalno-społecznym służą pogłębieniu tożsamości lokalnej oraz przyczyniają się do budowania nowego obrazu Brochowa. Ponadto Centrum Edukacji Społecznej działa aktywnie na rzecz partnerstwa lokalnego, współpracując z przedstawicielami różnych instytucji działających na terenie Brochowa. łącznie w 13 wydarzeniach zorganizowanych w ramach aktywizacji mieszkańców Brochowa udział wzięło 218 uczestników.

W 2014 r. podjęto następujące działania:

- współpraca z projektem „Made in Brochów”;
- Narodowe Czytanie Trylogii (06.09) - wydarzenie zorganizowano w ramach ogólnopolskiej akcji, przy współpracy ze Szpitalem im. Falkiewicza na Brochowie;
- spotkanie Mikołajkowe (05.12) - spotkanie dla ok. 70 dzieci i rodziców mieszkających na Brochowie. Wydarzenie organizowane przy współpracy z Radą Osiedla Brochów, MOPS-em oraz Szkołą Podstawową nr 80;
- spotkania instytucji działających na Brochowie - udział i przygotowanie spotkań z przedstawicielami instytucji, firm i organizacji działających na terenie osiedla Brochów, tj. MOPS, Rada Osiedla Brochów, Towarzystwo Przyjaciół Brochowa, Klub Seniora Brochów, Szkoła Podstawowa nr 80, Przedszkole nr 50, Staż Miejska, Policja, Szpital im. Falkiewicza, „Made in Brochów”, Stowarzyszenie Romani Bacht, animatorzy zajęć sportowych na Orliku;
- program praktyk i wolontariatu - Centrum Edukacji Społecznej umożliwia studentom i absolwentom kierunków humanistycznych, w tym przede wszystkim pedagogiki oraz psychologii, realizację praktyk studenckich oraz wolontariatu. Są to przede wszystkim zadania związane z przygotowaniem i prowadzeniem zajęć dla dzieci i młodzieży, animacją i edukacją lokalną, prowadzeniem warsztatów edukacyjnych i psychospołecznych dla uczniów oraz prowadzeniem szkoleń i warsztatów dla osób dorosłych.

Porównanie stałych działań Centrum Edukacji Społecznej 2011-2014

Rok	Liczba działań	Liczba uczestników
Szkolenia i warsztaty dla liderów		
2011	37	345
2012	38	326
2013	20	245
2014	19	196
Warsztaty w szkołach		
2011	134	2717
2012	101	2284
2013	113	2437
2014	87	2010
Warsztaty dla dzieci		
2011	51	500
2012	80	710
2013	29	294
2014	50	644
Warsztaty dla młodzieży		
2013	16	70
2014	51	225
Poradnictwo obywatelskie		
2011	26	40
2012	59	116
2013	66	203
2014	93	297
Wolontariusze		
2011	7	
2012	7	
2013	9	
2014	27	
Praktykanci i stażyści		
2011	7	
2012	9	
2013	12	
2014	9	

Na działania Centrum Edukacji Społecznej oraz Miejskiego Centrum Wolontariatu przeznaczono kwotę 82 445,59 zł.

PROJEKTY EDUKACYJNE

DESTINATION IMAGINATION – OCZYMA WYOBRAŹNI

Wrocławskie Centrum Rozwoju Społecznego w partnerstwie z Fundacją Wspierania i Rozwoju Kreatywności, Akademią Twórczego Nauczyciela-ODN oraz międzynarodową organizacją Destination Imagination Inc. od 1 sierpnia 2014 r. realizuje projekt *Destination Imagination – Oczyma Wyobraźni* w ramach programu *Młodzi Obywatele Świata*.

Celem głównym projektu jest przygotowanie zainteresowanych nauczycieli do wykorzystywania w nauczaniu metodyki twórczego rozwiązywania problemów, rozwijania potencjału twórczego uczniów, innowacyjności, kreatywności i umiejętności pracy zespołowej poprzez realizację w roku szk. 2014/15 programu Destination Imagination – Oczyma Wyobraźni (światowej olimpiady kreatywności). Poza tym program ma na celu:

- zwiększenie liczby nauczycieli, którzy w nauczaniu, w sposób zaplanowany, celowy i długofalowy wspierać będą i rozwijać umiejętności i zdolności uczniów w zakresie twórczego rozwiązywania problemów w praktyce, kreatywności, innowacyjności i pracy zespołowej;
- przygotowanie nauczycieli i osób zaangażowanych w pracę z uczniami kreatywnymi do ich właściwego identyfikowania, wspierania, kierunkowania ich umiejętności i uzdolnień;
- wdrażanie strategii myślenia twórczego do nauczania i uczenia się;
- budowanie klimatu w szkole dla rozwijania kreatywności i innowacyjności wśród dzieci i młodzieży;
- upowszechnienie dobrych praktyk (dydaktycznych i organizacyjnych), wymiany doświadczeń w zakresie wdrażania do edukacji kreatywności, innowacji i pracy zespołowej;
- udział chętnych szkół Wrocławia w X Ogólnopolskiej Olimpiadzie kreatywności Destination Imagination – Oczyma Wyobraźni.

Od sierpnia do grudnia 2014 r. w ramach działań zrealizowanych w projekcie przeprowadzono 8 szkoleń dla nowych trenerów w projekcie – nauczycieli szkół różnych etapów edukacyjnych, z różnych miast w Polsce. W szkoleniach dla nowych Trenerów wzięło udział łącznie 224 nauczycieli, w tym 96 nauczycieli szkół Wrocławia.

Efektem szkoleń dla nowych Trenerów-nauczycieli jest dołączenie do projektu 65 szkół i przedszkoli z różnych miast Polski, w tym 35 szkół i przedszkoli z Wrocławia.

Opracowano i rozesłano do 88 szkół zgłoszonych do udziału w projekcie w roku szkolnym 2014/15 obszerny pakiet materiałów edukacyjnych dla nauczycieli (Trenerów) do pracy z uczniami. Materiały edukacyjne zawierają najważniejsze informacje odnośnie samego projektu, szereg ćwiczeń, scenariuszy zajęć, pełen pakiet *Wyzwań Na Już* oraz *Wyznawań Drużynowych* niezbędnych do przygotowania, aby móc uczestniczyć w X Ogólnopolskiej Olimpiadzie Kreatywności Destination Imagination – Oczyma Wyobraźni.

W dniach 22-23 października zorganizowano i przeprowadzono konferencję inauguracyjną edukację twórczą we Wrocławiu pt. " Nowe systemowe rozwiązania dla wrocławskiej edukacji - kreatywność, innowacyjność, rozwijanie talentów", w której udział wzięło ponad 200 nauczycieli ze szkół Wrocławia wszystkich etapów edukacyjnych. Program konferencji obejmował wykłady zaproszonych autorytetów w dziedzinie kreatywności z Polski oraz wykład gościa z Ukrainy, a także cykl warsztatów poświęconych rozwijaniu kreatywności i twórczym metodom nauczania.

W ramach wspólnego działania – realizacji projektu Destination Imagination oraz projektu Lekcje Twórczości – twórcze rozwiązywanie problemów w praktyce, przeszkolono 78 nauczycieli szkół podstawowych Wrocławia w zakresie metod pracy z uczniami stosowanych w projekcie Destination Imagination – Oczyma Wyobraźni.

Zorganizowano wyjazd 5 drużyn z Polski (ze szkół w Krakowie, Józefowie i Wrocławiu) na Azjatycką Olimpiadę Kreatywności do Pekinu (Chiny, 1-9 grudnia 2014 r.). Na realizację zadania przeznaczono kwotę 147 867,14 zł.

KAMPANIE I PROGRAMY SPOŁECZNE

KAMPANIA „WROCŁAWIANIE NA POLANIE” - prowadzono portal wroclawianienapolanie.pl, na którym zamieszczane były informacje zachęcające do spędzania czasu na terenach zielonych Wrocławia, a także informujące o akcjach związanych z wydarzeniami plenerowymi i promujących dbanie o przestrzeń miejską. Prowadzony był również profil projektu „Wrocławianie na Polanie” na Facebooku. W 2014 r. na stronie zanotowano 10 000 odwiedzin i 20 000 odsłon.

W ramach projektu został także zorganizowany piknik rodzinny w parku Stanisława Tołpy (7 czerwca 2014 r.) pod hasłem „Sportowa Rodzina”, w którym wzięło udział około 500 osób, a także atrakcje i animacje dla dzieci podczas plenerowych wydarzeń na Wyspie Słodowej. W związku z realizacją projektu „Wrocławianie na Polanie” Centrum prowadziło wypożyczalnię sprzętu sportowo-rekreacyjnego. Sprzęt (m.in.: leżaki, badmintony, turnballe, ścianka wspinaczkowa) udostępniany jest nieodpłatnie partnerom organizującym imprezy plenerowe (m.in. rady osiedla, organizacje pozarządowe). Zadanie dofinansowano kwotą 17 213,27 zł.

KAMPANIA „POŚWIĘTUJ KOMUŚ ŚWIĘTA” - to miejska kampania świąteczna, która w 2014 r. miała na celu skłonić mieszkańców Wrocławia do składania szczerych i płynących prosto z serca życzeń. Kampania miała miejsce głównie w Internecie. Na fan page’u Wrocławskiego Centrum Rozwoju Społecznego oraz stronie www.wcrs.wroclaw.pl/poswietuj pojawiały się zdjęcia wrocławian z wypisanymi życzeniami na kartkach papieru. Część zdjęć emitowana była również na ekranach we wrocławskich tramwajach. Przykładowe fotografie wykorzystano na kartkach świątecznych, które rozdawane były w Multikinach oraz we wrocławskim Aquaparku. Dzięki użyciu tagu „#życze”, inni użytkownicy Facebooka mogli również dodawać swoje własne życzenia. Łącznie pojawiło się ponad 250 zdjęć oznaczonych tagiem #życze. Strona www.wcrs.wroclaw.pl/poswietuj zanotowała ok. 800 odwiedzin i ok. 1 700 odsłon.

PROFILAKTYKA I INFORMACJA O DESTRUKCYJNEJ DZIAŁALNOŚCI SEKT, NIEKTÓRYCH RUCHÓW RELIGIJNYCH I PSEUDORELIGIJNYCH - W ramach zadania prowadzona była działalność informacyjno-edukacyjna w zakresie niebezpieczeństw związanych z działalnością sekt, informowanie o metodach werbunku, manipulacji, udzielana była pomoc dla rodzin, w których pojawił się problem sekty, pomoc terapeutyczna i readaptacyjna dla osób będących pod wpływem sekt. W czerwcu 2014 r. zorganizowano konferencję dla środowisk związanych zawodowo z profilaktyką i informacją o destrukcyjnej działalności sekt. W ramach zadania przeprowadzono grę miejską ukazującą wrocławianom problem psychomanipulacji, w której udział wzięło 44 studentów pedagogiki oraz 166 przechodniów. Zadanie realizowała jedna organizacja pozarządowa. Zadanie dofinansowano kwotą 35 000 zł.

STREETWORKING – SPECJALISTYCZNA POMOC KIEROWANA DO OSÓB ŻEBRĄCYCH NA TERENIE MIASTA WROCŁAW – celem zadania było przeciwdziałanie i zapobieganie zjawisku żebractwa w tym również zmuszania dzieci do procederu żebractwa na terenie gminy Wrocław. Działania prowadzone były przez pracę socjalną metodą streetworkingu. Zadanie realizowane było przy wsparciu Miejskiego Ośrodka Pomocy Społecznej oraz Straży Miejskiej. Podczas trwania akcji w miesiącach letnich 2014 r. podjęto około 70 interwencji w stosunku do osób trudniących się procederem żebractwa, informując m.in. o prawnych konsekwencjach takiego sposobu uzyskiwania środków pieniężnych. W ramach zadania zatrudniono 16 streetworkerów oraz wydrukowano materiały informacyjne dotyczące kampanii (500 plakatów oraz 2 000 ulotek z informacją gdzie osoby potrzebujące wsparcia mogą je uzyskać). Kwota wydatkowana na zadanie 9 953,50 zł. Akcja była kontynuowana jesienią przy udziale

organizacji pozarządowej. W jej ramach zorganizowano 121 godzin pracy streetworkerów. Na drugą edycję zadania wydatkowano kwotę 10 000 zł.

VI MIĘDZYNARODOWE MISTRZOSTWA POLSKI W PIŁCE NOŻNEJ ULICZNEJ OSÓB BEZDOMNYCH I ŚRODOWISK TRZEŹWOŚCIOWYCH – WROCŁAW CUP 2014 - Turniej odbył się w dniach **5-6 lipca 2014 r.** na wrocławskim Rynku. Wzięło w nim udział 16 drużyn męskich i 4 żeńskie. Oprócz polskich graczy na boisku pojawili się także zawodnicy m.in. z Austrii, Węgier, Luksemburga, Niemiec, Rosji czy Kirgistanu. Rozgrywki są cyklicznie organizowane przez Wrocławskie Koło Towarzystwa Pomocy im. św. Brata Alberta i stowarzyszenie Reprezentacja Polski Bezdomnych. Celem projektu jest aktywizacja społeczna osób zagrożonych bądź wykluczonych społecznie z naciskiem na osoby bezdomne i uzależnione od alkoholu czy narkotyków. Zadanie dofinansowano kwotą 23 623,97 zł.

PROGRAM PORADNICTWA OBYWATELSKIEGO I WROCŁAWSKIE MEDIACJE

Wspieranie działalności Ośrodków Poradnictwa Obywatelskiego oraz Wrocławskich Mediacji – Celem programu było zapewnienie dostępu do bezpłatnych porad oraz mediacji mieszkańcom, a także popularyzowanie tej formy rozwiązywania konfliktów na terenie Wrocławia; wszechstronne wspomaganie mieszkańców Wrocławia, poprzez realizację zadań w zakresie poradnictwa, w szczególności pomoc osobom w trudnej sytuacji życiowej, ułatwianie dostępu do informacji oraz bezpłatnej i bezstronnej pomocy prawnej oraz informowanie o przysługujących im uprawnieniach. Oprócz udzielania bezpłatnych porad prawnych, pedagogicznych, psychologicznych, mediacji oraz konsultacji u kuratora sądowego, organizacje realizujące program zorganizowały również edukację prawną. Prowadziły między innymi warsztaty i szkolenia z zakresu znajomości przepisów prawa polskiego oraz prawa w Unii Europejskiej, idei mediacji i jej kształtów prawnych w polskim systemie prawa oraz warsztaty sporządzania pism procesowych. Przeprowadzony został także cykl szkoleniowo-warsztatowy w zakresie mediacji i komunikacji dla uczniów wrocławskich szkół. Zadanie zrealizowało 12 organizacji w 14 lokalach na terenie miasta oraz we wrocławskich szkołach.

Dane liczbowe przekazane przez organizację

liczba porad	16 290
liczba osób	12 256
liczba godzin mediacyjnych	200
liczba osób, które wzięły udział w mediacjach	108
liczba szkoleń	27
liczba osób, które wzięły udział w szkoleniu	262
liczba godzin zajęć edukacyjnych w szkołach	79
liczba uczniów, którzy wzięli udział w zajęciach edukacyjnych w szkołach	310

Łączna kwota dofinansowania to 269 960 zł.

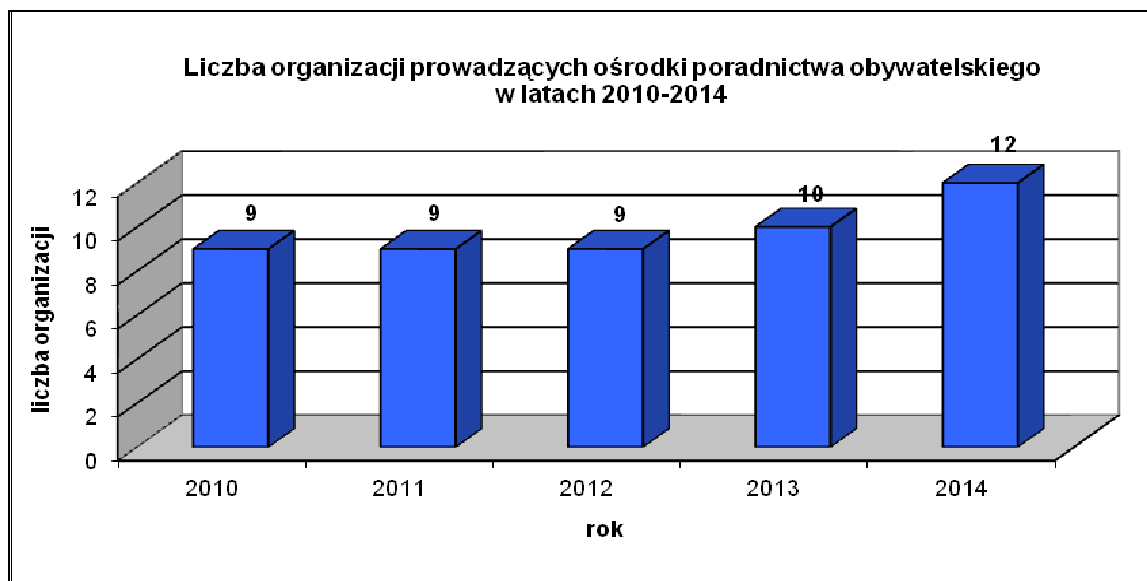

Działania na rzecz standaryzacji usług oraz promocji działalności wrocławskich ośrodków Poradnictwa Obywatelskiego i Mediacji - umieszczono pięć ogłoszeń prasowych informujących o godzinach udzielania porad we Wrocławskich Biurach Porad Obywatelskich oraz promujących Miesiąc Poradnictwa Obywatelskiego. Informacje te zostały umieszczone w gazecie „Fakt” oraz w „Dzienniku Gazeta Prawna”. Sfinansowano także działanie portalu internetowego poświęconego poradnictwu, sporządzono projekt graficzny i wydrukowano raport „Innowacyjne metody rozwijania świadomości obywatelskiej”. Na zadanie wydatkowano kwotę 16 012,07 zł.

Miesiąc poradnictwa obywatelskiego – w ramach zadania w kwietniu przeprowadzono serię dyżurów poradniczych, szkolenia podnoszące świadomość oraz wiedzę prawną, a także pilotażowy projekt Pogotowia Mediacyjnego. W zakresie poradnictwa indywidualnego przyjęto 63 osoby (189 porad). W trakcie spotkań sporządzane były m.in. pisma procesowe, wnioski do sądu etc. Ponadto w ramach zadania przeprowadzono 7 szkoleń (w tym 3 szkolenia przeprowadzone przez instytucję partnerską Punkt Informacji Europejskiej Europe Direct Wrocław), podczas których słuchaczom przekazywana była wiedza z zakresu prawa krajowego i europejskiego oraz tematyki mediacyjnej. W ramach Pogotowia Mediacyjnego zorganizowano spotkanie

z Radami Osiedli diagnozujące ich potencjał oraz oczekiwania w zakresie zarządzania konfliktem, przeprowadzono 3 interwencje oraz szereg konsultacji. W wyniku powyższych działań opracowano również dokument zawierający wnioski z przeprowadzonej diagnozy. Zadanie dofinansowano kwotą 5 040,00 zł.

Świadomy obywatel – Program Upowszechniania Idei Poradnictwa Obywatelskiego i Mediacji we Wrocławiu – celem realizacji zadania było wypracowanie modelu współpracy wrocławskich podmiotów zajmujących się pomocą prawno-obywatelską oraz zwiększenie świadomości prawno-obywatelskiej mieszkańców. W ramach realizacji projektu powołano 4 grupy eksperckie składające się z przedstawicieli Policji, kuratorów sądowych, MOPS oraz pedagogów, które miały za zadanie zdiagnozować lokalne problemy oraz wypracować model współpracy. W pracach Zespołów Eksperckich uczestniczyło łącznie 113 osób. W ramach projektu przeprowadzono 120 godzin edukacji prawno-obywatelskiej dla 600 uczniów szkół gimnazjalnych i ponadgimnazjalnych. W II półroczu odbyły się obchody III Wrocławskich Dni Poradnictwa Obywatelskiego oraz Międzynarodowego Dnia Mediacji. Finałem projektu była gra symulacyjna, która miała służyć upowszechnianiu mediacji i programu poradnictwa obywatelskiego we Wrocławiu I (w grze udział wzięło 40 wrocławskich uczniów). Dodatkowym narzędziem propagującym powyższe idee stał się zrealizowany w czasie trwania zadania publiczny film. Projekt uzyskał aprobatę i uznanie Rzecznika Praw Obywatelskich, Ministra Sprawiedliwości oraz Ministra Pracy i Polityki Społecznej. Zadanie zrealizowała 1 organizacja pozarządowa. Na realizację projektu przeznaczono kwotę 23 150,00 zł.

KAMPANIE I PROGRAMY PROZDROWOTNE

Wrocławskie Dni Promocji Zdrowia - VII Wrocławskie Dni Promocji Zdrowia odbyły się w dn. **27-28 września 2014 r.** Celem kampanii jest promowanie zdrowego stylu życia wśród mieszkańców Wrocławia oraz motywowanie do zachowań prozdrowotnych poprzez działania edukacyjne, wykonywanie badań profilaktycznych w kierunku wczesnego diagnozowania zagrożeń zdrowotnych, chorób cywilizacyjnych i uzależnień.

VII Wrocławskie Dni Promocji Zdrowia odbyły się na Wyspie Słodowej, gdzie uczestnicy mogli skorzystać z bezpłatnych porad lekarzy specjalistów, psychologów, pedagogów, logopedów, dietetyków oraz fizjoterapeutów. Ponadto uczestnicy mogli sprawdzić swój poziom cukru i cholesterolu we krwi, zmierzyć ciśnienie tętnicze, podjąć naukę z zakresu samobadania piersi oraz poddać się EKG, spirometrii, wykonać pomiar tanki tłuszczowej oraz honorowo oddać krew. Nie zabrakło pokazów z pierwszej pomocy oraz występów artystycznych na scenie głównej. Kluczowym elementem pierwszego dnia WDPZ był peleton rowerowy. Do udziału w WDPZ zaproszono wystawców ze zdrową żywnością i degustacją produktów.

Z konsultacji i porad specjalistycznych skorzystało około 100 osób. Liczba opracowanych tekstów promocyjnych: 6 Honorowa zbiórka krwi: zarejestrowano 45 potencjalnych dawców krwi, z czego krew oddało 31 osób. Rejestracja dawców szpiku: zarejestrowano 52 potencjalnych dawców szpiku. Na zadanie przeznaczono kwotę 47 159,91 zł.

WIĘCEJ ZDROWIA DLA SERCA – zadaniem programu było zwiększenie wiedzy i świadomości uczestników o chorobach sercowo- naczyniowych, jako głównej przyczynie zgonów w Polsce, a także edukacja na temat czynników ryzyka tychże chorób. Poprzez spotkania z lekarzami, fizjoterapeutami, dietetykiem, edukatorami zdrowotnymi czy pielęgniarkami, a także poprzez specjalistyczne badania przy użyciu sprzętu medycznego, zwiększono wiedzę uczestników na temat chorób serca. Duży nacisk kładziono na informowanie zainteresowanych o programach profilaktycznych, finansowanych między innymi ze środków Gminy Wrocław. W ciągu realizacji zadania wykonano 510 ewidencjonowanych badań i oznaczeń oraz 87 konsultacji ze specjalistami. Zadanie dofinansowano kwotą 9 576 zł.

PRZY MUZYCE O PROFILAKTYCE - W dniu 9 września 2014 r. w Teatrze Lalek odbyła się impreza edukacyjno-artystyczna, której celem była edukacja zdrowotno-społeczna mieszkańców Wrocławia. W dyskusji panelowej udział wzięli lekarze różnych specjalności w tym kardioseksuolodzy, specjaliści rehabilitacji, ginekolog, psycholog, urolog, psychiatra, endokrynolog. Dwugodzinna dyskusja panelowa była prowadzona na temat zdrowia mężczyzn i kobiet w kontekście współczesnych chorób cywilizacyjnych wpływającym na rozrodczość oraz seksualność człowieka. W części artystycznej imprezy uczestnicy obejrżeli spektakl pt.: „Psychoterapia, czyli sex w życiu człowieka” specjalnie przygotowany pod kątem merytorycznym imprezy. Ogółem udział w imprezie wzięło 189 osób. W dniach 12 września 2014 r. oraz 19 września 2014 r. na terenie Wrocławskiego Centrum Rozwoju Społecznego odbyły się szkolenia: dla nauczycieli wrocławskich placówek oświatowych oraz dla pracowników średnich kadr medycznych. Nauczyciele skorzystali z wiedzy dotyczącej rozwoju seksualnego dzieci i młodzieży, także niepełnosprawnej intelektualnie. Natomiast kadry medyczne uzyskały najnowszą wiedzę na temat kardioseksuologii, endokrynologii i psychiatrii. Na zadanie wydatkowano kwotę 38 851,43 zł.

Zabezpieczenie sanitarne dla wrocławian - uczestników pieszej pielgrzymki na trasie WROCŁAW-CZĘSTOCHOWA 2014 - Zadanie miało na celu zabezpieczenie podstawowych potrzeb sanitarnych mieszkańców Wrocławia (**około 2 000 osób**), uczestników Pieszej Pielgrzymki Wrocławskiej na Jasną Górę. Zadanie dofinansowano kwotą 8 000 zł.

PROGRAM MIASTO W FORMIE - Miejski program promocji zdrowia, którego głównym celem jest kształtowanie postaw i zachowań prozdrowotnych wśród mieszkańców Wrocławia. Kluczowy element programu stanowi portal internetowy **miastowformie.pl**. Opracowano nowe treści, łącznie **blisko 200 artykułów** (w tym artykuły specjalistyczne, artykuły poradnikowe oraz opisy wydarzeń o charakterze zdrowotnym i sportowym) oraz wprowadzono nową zakładkę z kalkulatorami (kalkulator BMI, zapotrzebowania na wodę oraz kalkulator zdrowotny), a także zakładkę z „Informatorem Rodzinnym”. W 2014 r. przeprowadzono także szereg propozycji o charakterze edukacyjnym: **warsztaty, zajęcia ruchowe, konkursy, eventy i inne:**

- Patronat i czynne uczestnictwo w akcji pn. „**Dzień Kobiet w Esens**”, wsparcie medialne akcji oraz wystawienie stoiska prozdrowotnego, w tym pomiar składu ciała, pomiar ciśnienia, edukacja prozdrowotna wśród **150 wrocławianek** (15 marca 2014 r.);
- Organizacja eventu pn. „**Dzień Zdrowia we Wrocławiu**” w związku z obchodami Światowego Dnia Zdrowia. W wydarzeniu wzięło udział 8 partnerów. W programie imprezy znalazły się: porady dietetyczne, porady trenera sportu, porady doradcy ds. pielęgnacji i wizażu, ćwiczenia rehabilitacyjne, szkolenia pierwszej pomocy, pokazy tańca, pokaz nordic walking oraz animacje dla dzieci. Nie zabrakło bezpłatnych badań tj.: spirometrii, EKG, EMG, pulsosymetrii, pomiaru ciśnienia oraz pomiaru składu ciała.
W wydarzeniu wzięło udział ok. 400 osób. (7 kwietnia 2014 r.).
- Organizacja warsztatów dietetycznych z sesją relaksacyjną pn. „**Przywrócić harmonię duszy i ciała**” podczas których przedstawione zostały zasady prawidłowego odżywiania oraz różne techniki relaksacji i medytacji. W warsztatach wzięło udział 10 osób. (8 kwietnia 2014 r.);
- Organizacja warsztatów pn. „**Pogoń stres**” podczas których przedstawione zostały różne techniki relaksacyjne, prawidłowa technika oddychania oraz trening autogenny polegający na „samoodprężeniu” poprzez koncentrację. W warsztatach wzięło udział blisko 20 osób. (8 maja 2014 r.);
- Czynne uczestnictwo w „**Jarmarku Produktów Świeżych**” na Nowym Targu - wsparcie medialne jarmarku oraz wystawienie stoiska prozdrowotnego, w tym pomiar składu ciała, edukacja prozdrowotna oraz dystrybucja świeżych owoców z ciekawostkami medycznymi wśród 100 wrocławian (15 maja 2014 r. i 5 czerwca 2014 r.);

- Organizacja cyklu warsztatów pn. **„Życie bez glutenu”**, które składały się z części psychodietetycznej, edukacji żywieniowej oraz degustacji. Warsztaty były skierowane dla osób z nietolerancją glutenu oraz ich rodzin. W czterech spotkaniach wzięło udział 105 osób. (23 maja 2014 r.; 12 czerwca 2014 r.; 10 lipiec 2014 r., 21 sierpień 2014 r.);
- Organizacja konkursu pn. **„Krokomierze dla aktywnych”**, którego celem była promocja idei zrównoważonej mobilności w mieście Wrocław;
- Współorganizacja namiotu informacyjnego w ramach projektu pn. **„Miesiąc Rodziny”**, w tym zaproszenie i koordynacja specjalistów z zakresu poradnictwa: zdrowotnego, socjalnego, obywatelskiego i prawnego oraz rodzinnego (łącznie 12 ekspertów). Współorganizacja eventu pt. **„Dzień bezpiecznej i mobilnej rodziny”**, w którym wzięło udział około 350 osób. (czerwiec 2014 r.);
- Organizacja cyklu weekendowych zajęć sportowych w ramach akcji **„Fitness na Pergoli”**, które odbyły się w wybrane soboty lipca i sierpnia. Do akcji włączyło się sześć klubów, które poprowadziły bezpłatne zajęcia dla wrocławian. Ponadto **pięciu partnerów** przekazało wejściówki dla najaktywniejszych osób. We wszystkich zajęciach sportowych wzięło udział około 400 osób. (lipiec – sierpień 2014 r.);
- Pozyskanie ośmiu partnerów do projektu **„Taneczna Wyspa”** w ramach niedzielnych akcji na Wyspie Słodowej. (lipiec - sierpień 2014 r.);
- Promocja kampanii społecznej **„Kubek Zimnej Wody”**, w tym organizacja konkursu fotograficznego pn. **„Pamiętam o wodzie”**;
- Organizacja cyklu sześciu **treningów biegowych** pn. **„Forma na Medal przez cały rok”**, które odbyły się w parku Szczytnickim;
- Organizacja **treningów przygotowujących do sezonu narciarskiego**. Treningom towarzyszyły elementy technik narciarskich;
- Organizacja akcji pn. **„Święta pod znakiem Zdrowia”** w Sky Tower, do której zaproszono 16 wystawców oraz 13 partnerów. Podczas akcji blisko 100 osób zarejestrowało się w Zintegrowanym Informatorze Pacjenta na stanowisku NFZ (odział Wrocław), wykonano liczne porady dietetyczne, masaże fizjoterapeutyczne czy pomiary ciśnienia, spirometrię oraz hemoglobiny. Nie zabrakło atrakcji sportowych oraz licznych zabaw dla najmłodszych. W wydarzeniu wzięło udział około 300 osób.

Statystyki dotyczące programu „Miasto w Formie” w latach 2013-2014

Rok	Liczba eventów	Liczba uczestników eventów	Liczba warsztatów	Liczba uczestników warsztatów
2013	5	485	6	120
2014	6	1318	28	868

Na realizację zadania przeznaczono kwotę 65 533,55 zł.

PROGRAM SZKOŁA W FORMIE - okresie od stycznia do czerwca 2014 r. dokonano aktualizacji portalu internetowego programu szkolawformie.pl – wprowadzony został podział na moduły „Uczeń w Formie”, „Młodzież w Formie” oraz „Pokój nauczycielski”; Statystyki strony: odwiedziły – 10 000, odsłony – 30 000.

W ramach programu przeprowadzono 10 szkoleń dla koordynatorów ds. promocji zdrowia z Wrocławskiej Sieci Szkół i Przedszkoli Promujących Zdrowie pt. „Odkryj w sobie potencjał zdrowia”. Spotkania złożone były z części poświęconej metodom relaksacji oraz zdrowemu odżywianiu (wraz z degustacją) i wzięło w nich udział ponad 150 osób. Dodatkowo przeprowadzone zostały **4 warsztaty** dla ogółu wrocławskich nauczycieli pt. „O komunikacji – czyli jak słuchać i być słuchanym”, w których uczestniczyło 60 osób. Program „Szkoła w Formie” patronował także 6 konkursom realizowanym przez placówki z WSPISPZ, zapowiedzi i relacje zostały opublikowane na stronie www.szkolawformie.pl.

W lutym rozpoczęto realizację projektu **„Nasze marzenie – zdrowe jedzenie”**, którego głównym zadaniem jest zmiana asortymentu w sklepikach szkolnych oraz poprawa jakości menu stołówek przedszkolnych i szkolnych. W ramach projektu nawiązano współpracę z doradcą ds. żywienia, który odpowiedzialny jest za opracowywanie materiałów edukacyjnych oraz prowadzenie konsultacji w przedszkolach i szkołach. Rozpoczęto także przygotowywanie założeń certyfikacji Zdrowy Sklepik/ Zdrowa Stołówka oraz przeprowadzono konkurs „Zdrowe żywienie w przedszkolu i szkole – Dobre Praktyki”. Do czerwca 2014 r. opracowano następujące materiały: lista produktów zalecanych i niezalecanych w sklepikach szkolnych, zalecenia żywieniowe dla stołówek, przykłady na zbilansowane śniadanie/ drugie śniadanie, śniadanie – najważniejszy posiłek w ciągu dnia. W opracowywaniu są obecnie przykłady prawidłowo zbilansowanych jadłospisów oraz informacja o substancjach szkodliwych w żywności. Zestawienie szkół i przedszkoli uczestniczących w projekcie: **40 placówek** zgłosiło chęć **udziału w certyfikacji, 20 – współpracy z doradcą żywieniowym, 20 – udział w konkursie** „Zdrowe żywienie w przedszkolu i szkole – Dobre praktyki”. 17 czerwca 2014 r. w Klubie Radnego odbyło się uroczyste podsumowanie konkursu, w którym wyróżniono łącznie 13 placówek edukacyjnych, 4 z nich otrzymały nagrodę główną.

W dniu 27 maja 2014 r. w Hali Stulecia odbyła się **III Olimpiada „Asy Zdrowia”**, skierowana do uczniów szkół gimnazjalnych. W wydarzeniu wzięło udział 21 szkół, ok. 600 uczestników (w tym 345 zawodników). Podczas olimpiady gimnazjaliści mieli szansę zmierzyć się w 4 dyscyplinach sportowych: streetball, unihokej, piłka nożna oraz łucznictwo. Odbył się także **konkurs „Mistrz zdrowego odżywiania”**, w którym wystartowało 15 drużyn, zaś 3 zmierzyły się w wielkim kulinarnym finale.

W okresie od września do grudnia 2014 r. realizowana była druga część projektu **„Smacznie, zdrowo, wartościowo”**. Opracowano i wydano materiały edukacyjne pt. **„Zdrowe żywienie w przedszkolu i szkole” – 1 500 sztuk** zawierające następujące zagadnienia: wymagania żywieniowe dla stołówek przedszkolnych i szkolnych, zasady planowania zbilansowanego jadłospisu, przykładowe jadłospisy w przedszkolu, przykładowe jadłospisy w szkole, sposoby na zachęcenie dzieci i rodziców do korzystania ze stołówki oferującej zdrowe i racjonalne żywienie, produkty rekomendowane i nierekomendowane w sklepikach i automatach szkolnych, śniadanie w przedszkolu i szkole – przykładowe menu, sposoby na promocję sklepiku szkolnego oferującego produkty zdrowego i racjonalnego żywienia.

W dniu 4 grudnia 2014 r. w Wyższej Szkole Psychologii Społecznej odbyła się **III Konferencja szkoleniowa dla Koordynatorów ds. promocji zdrowia** „O profilaktyce zdrowotnej i komunikacji interpersonalnej – nowe metody, sprawdzone rozwiązania”. Konferencja była okazją do podsumowania działań Wrocławskiej Sieci Przedszkoli i Szkół Promujących Zdrowie (edycja na lata 2011 – 2014), wręczenia Certyfikatów projektu „Smacznie, zdrowo, wartościowo”.

Statystyki dotyczące programu „Szkoła w Formie” w latach 2013-2014

Działanie	2013	2014
Eventy prozdrowotne	3	-
Szkolenia dla nauczycieli	4	15
Olimpiada „Asy Zdrowia” – liczba uczestników	1000	600
Konferencja dla nauczycieli – liczba uczestników	200	250

Zadanie dofinansowano kwotą 76 773,66 zł.

SZKOLENIE Z ZASAD UDZIELANIA PIERWSZEJ POMOCY PRZEDMEDYCZNEJ -

W dniu 8 listopada 2014 r. odbyło się szkolenie z zasad udzielania pierwszej pomocy przedmedycznej. Szkolenie prowadzili certyfikowani ratownicy medyczni z Akademii Pierwszej Pomocy Katarzyny Marciniak. W szkoleniu udział wzięło 30 osób – mieszkańców Wrocławia w tym przewodników miejskich, wolontariuszy, pracowników przychodni. Na zadanie wydatkowano kwotę 1 999,00 zł.

INFORMATORY I ULOTKI DOT. DZIAŁAŃ ZDROWOTNYCH:

- ulotka zawierająca dane teleadresowe świetlic środowiskowych we Wrocławiu,
- ulotka informująca o sposobach wsparcia przez Miasto rodzin w opiece nad osobami chorymi,
- ulotka poświęcona opisowi działań prowadzonych przez Miasto dla osób niepełnosprawnych,
- ulotka poświęcona organizacji i zapewnieniu opieki nad dziećmi w wieku do lat 3 sprawowanej w formie żłobków, klubów dziecięcych oraz dziennego opiekuna,
- ulotka zawierająca informacje dot. zdrowia matki i dziecka,
- ulotka informacyjna o programach profilaktycznych dla dzieci i młodzieży prowadzonych przez Miasto,
- ulotka informacyjna o programach profilaktyki uzależnień i przeciwdziałanie przemocy prowadzonych przez Miasto,
- informator zawierający dane teleadresowe poradni rodzinnych we Wrocławiu,
- informator poświęcony programom profilaktycznym dla dorosłych prowadzonym przez Miasto,
- informator dot. programu wsparcia środowiskowego dla osób z doświadczeniem choroby psychicznej oraz ich rodzin/ opiekunów zamieszkałych we Wrocławiu,
- informator dla seniorów (informacje dot. pomocy medycznej, programów profilaktycznych dla seniorów, opieki społecznej, klubów seniora, aktywizacji).

Zadanie dofinansowano kwotą 14 437,60 zł.

WSPOMAGANIE AKTYWNOŚCI MIESZKAŃCÓW POPRZEZ ORGANIZACJĘ WYDARZEŃ PLENEROWYCH, FESTYNÓW OSIEDLOWYCH I RODZINNYCH

IV WROCŁAWSKI ORSZAK TRZECH KRÓLI – w ramach zadania już po raz czwarty zorganizowano we Wrocławiu Orszak Trzech Króli. Scenariusz i przebieg orszaku nawiązywał do wielowiekowej tradycji jasełek i kolędników oraz do tradycyjnie polskiego zwyczaju wspólnego kolędowania i świętowania w okresie Świąt Bożego Narodzenia. Szacuje się, że w wydarzeniu udział wzięło około 35 000 mieszkańców Wrocławia oraz gości. Podczas imprezy rozdano 5 000 śpiewników kolędowych oraz 800 koron. W 2014 r. w wydarzeniu udział wzięło około 5 000 wrocławian. Zadanie dofinansowano kwotą 10 000 zł.

FESTYNY OSIEDLOWE ORGANIZOWANE PRZEZ RADY OSIEDLI - corocznie organizowane połączone z obchodami Dnia Dziecka, czy dożynek, przyczyniają się do międzypokoleniowej integracji mieszkańców. Wspomagają ich edukację w zakresie aktywnych form spędzania wolnego czasu oraz ekologii, promują zdrowy tryb życia, a także zapewniają mieszkańcom dostęp do plenerowych wydarzeń kulturalnych. Często stwarzają okazję do propagowania idei wolontariatu przez aktywne włączenie się mieszkańców w przygotowania. Rezultatem organizacji festynów przez Osiedla jest rozbudzenie wśród mieszkańców Wrocławia powszechnego nawyku brania udziału w życiu i aktywności środowiska lokalnego. Na organizację 35 festynów w 2014 r. wydatkowano kwotę 126 120 zł.



ANIMACJA WYSPY SŁODOWEJ

W ramach zadania zostały zorganizowane:

- **Przywitanie Wiosny na Wyspie Słodowej** - 21 i 22 marca 2014 r. na Wyspie Słodowej została zorganizowana impreza pt. „Przywitanie Wiosny na Wyspie Słodowej” – w tym roku pod hasłem „Spring is coming”. Przez dwa dni odbyło się kilkadziesiąt warsztatów artystycznych i sportowych. Na scenie na Wyspie Słodowej wystąpiły m.in. zespoły: Rabastabarbar, Snake Charmer, Scoffers, Children of the Revolution, M&M’Skład. Impreza na Wyspie Słodowej zgromadziła w ciągu dwóch dni ok. 3 500 osób.
 - **Wydarzenia w ramach obchodów kanonizacji Jana Pawła II** - 26 kwietnia 2014 r., czyli na dzień przed kanonizacją Jana Pawła II, na Wyspie Słodowej odbyły się koncerty, a także modlitewne czuwanie ofiarowane w podziękowaniu za dar życia Karola Wojtyły. Koncerty i czuwanie zgromadziły ok. 500 osób.
 - **Pikniki w ramach „Miesiąca Rodziny”** - W maju i w czerwcu 2014 r. na Wyspie Słodowej odbyły się trzy imprezy plenerowe – 25 maja Dzień Matki, który zgromadził około 1 800 osób, 1 czerwca Dzień Dziecka, który zgromadził ok. 1 600 osób, a 22 czerwca Dzień Ojca, który zgromadził ok. 1 000 osób. W lipcu i sierpniu na Wyspie Słodowej odbywał się cykl imprez plenerowych pt. „Wyspa Dzieci” [szczegóły w części dot. projektu „Moja Rodzina”].
 - **Kino plenerowe** - Od lipca do września na Wyspie Słodowej odbyło się 18 seansów filmowych. Podjęto współpracę z Kinem Nowe Horyzonty, stąd w repertuarze – oprócz filmów fabularnych i niewątpliwych hitów wielkiego ekranu – znalazły się także dokumenty i mniej znane propozycje. Przez cały okres Kino Plenerowe zgromadziło ok. 11 500 widzów.
 - **Pikniki na Wyspie Słodowej – „Wyspa na Weekend”** - 8 czerwca 2014 r. został zorganizowany piknik, podczas którego odwiedzający Wyspę Słodową mogli skorzystać z plenerowej wypożyczalni książek oraz wypożyczalni gier planszowych. Odbyły się także warsztaty dla dzieci i rodziców w ramach „Biblioteki plenerowej”. Chętni mogli także skorzystać ze sprzętu sportowego i leżaków, a na dzieci czekały bezpłatne atrakcje dmuchane. Wydarzenie 8 czerwca zgromadziło na Wyspie ok. 270 osób.
- Od 13 lipca przez całe wakacje, co niedzielę odbywały się pikniki rodzinne pt. „Wyspa na Weekend” w skład, których wchodziły:
- o **Wyspa Gier** (6 spotkań) - Tematyczne spotkania z grami planszowymi odbywały się w każdą niedzielę lipca i sierpnia. Uczestnicy mogli nieodpłatnie wypożyczyć

- grę planszową. Do ich dyspozycji oddane zostały gry integracyjne, logiczne, ekonomiczne, zręcznościowe, przygodowe, strategiczne oraz tzw. białe kruki.
- **Wyspa Dzieci** (5 spotkań) - Rodzinna strefa na Wyspie Słodowej. W ramach cyklu Wyspa Dzieci można było bezpłatnie wziąć udział w warsztatach artystycznych, twórczych zabawach na świeżym powietrzu, pośpiewać ze swoimi pociechami, poczytać i posłuchać bajek, a także skorzystać z porad specjalistów w zakresie poradnictwa rodzinnego. W ramach projektu prowadzone były także warsztaty śpiewu dla rodziców „Pośpiewaj mi mamo, pośpiewaj mi tato”.
 - **Klasyka na Wyspie** (7 spotkań) - W każdą niedzielę lipca i sierpnia można było posłuchać muzyki klasycznej, jazzowej i dawnej. Przygotowane zostały również koncerty rodzinne dla rodziców z dziećmi oraz dziadków z wnukami.
 - **Śpiewająca Wyspa** (7 spotkań) - W każdą niedzielę, przy akompaniamencie fortepianu, można było pośpiewać ogólnie znane piosenki. Na chętnych czekały śpiewniki z tekstami. Zapewniono opiekę muzyczną profesjonalnych muzyków i świetną zabawę zarówno przy dźwiękach klasyki piosenki literackiej (Marek Grechuta itp.), jak i utworów popularnych, m.in. Krzysztofa Krawczyka i Czerwonych Gitar.
 - **Taneczna Wyspa** (6 spotkań) - W każdą niedzielę lipca i sierpnia na Wyspie Słodowej organizowane były bezpłatne zajęcia taneczne. W tym sezonie prowadzone były lekcje podstawowych kroków tańców latynoamerykańskich. Dla lubiących zdrowy ruch na powietrzu przygotowano także zajęcia z zumbą oraz kids dance.
 - **Biblioteka Plenerowa** (3 spotkania) - Projekt realizowany we współpracy z Miejską Biblioteką Publiczną. Przez okres lipiec – sierpień z atrakcji przygotowanych podczas 8 pikników rodzinnych skorzystało ok 14 800 uczestników.
Dodatkowo we wrześniu i październiku we współpracy z innymi organizacjami (MOPS, Miejskie Centrum Wolontariatu, NAMI AIRANDO) zostały zorganizowane pikniki, w którym wzięło udział 3 960 uczestników.
- **Koncerty w ramach projektu „Otwarta Scena”** - W czerwcowe popołudnia (od 2 czerwca 2014 r. do 13 czerwca 2014 r.) na plenerowej scenie na Wyspie Słodowej odbywały się koncerty młodych wrocławskich muzyków. Przez niespełna dwa tygodnie na scenie wystąpiło 11 zespołów. w tym m.in. Mindnight, LO 4, Głos Rozsądku oraz Total Reset Plan. Koncerty zgromadziły w sumie ok. 450 słuchaczy.
 - W wakacyjne wieczory od lipca do września na Otwartej Scenie na Wyspie Słodowej wystąpiły 53 zespoły. Fani plenerowych występów mogli posłuchać muzyki z gatunku: hard rocka i metalu, poprzez new wave, blues aż po muzykę lat 80. Koncerty przyciągnęły rekordową liczbę 5 000 słuchaczy.
 - Projekt zakończył się 3 października koncertem finałowym, podczas którego ponownie wystąpiło 6 najlepszych wykonawców. Finał przyciągnął 800 sympatyków projektu „Otwarta Scena”. Wydana została także płyta, będąca podsumowaniem minionego sezonu.
 - **Sportowa Wyspa** - Sportowa Wyspa została zaplanowana na 12 weekendów od lipca do października. Działania o charakterze sportowo-rekreacyjnym, w ramach których utytułowani sportowcy prezentowali publiczności nieolimpijskie dyscypliny sportowe, warte poznania przed mającymi się odbyć we Wrocławiu w 2017 r. Igrzyskami „The World Games”. Tegoroczna odsłona Sportowej Wyspy ruszyła 12 lipca. Co tydzień, w każdą sobotę i niedzielę Wyspa Piaskowa zamieniała się w sportowe miasteczko pełne zabaw i gier. Wrocławianie mieli okazję obejrzyć pokazy w wykonaniu profesjonalistów, a także spróbować swoich sił w najróżniejszych sportach nieolimpijskich. Lacrosse, tchoukball, korfball, unihokej, bubble football, surfskate czy freesbee ultimate to tylko niektóre z prezentowanych dyscyplin. Dla uczestników Sportowej Wyspy udostępnione było również specjalnie przygotowane boisko do gry w siatkówkę plażową, tory do gry w bule, stanowiska do badmintona, turnballe, łuki amatorskie, ścianka wspinaczkowa oraz wygodne leżaki. Finał Sportowej Wyspy odbył się 4 i 5 października na Wyspie Piaskowej, wpisując się we wrocławskie obchody

Tygodnia Ruchu 2014. Przez cały okres trwania Wyspy Sportowej z atrakcji sportowo-rekreacyjnych skorzystało 11 000 wrocławian i osób odwiedzających Wrocław.

- **Łagodna Wyspa** - Na zakończenie sezonu na Wyspie Słodowej zorganizowany został koncert poezji śpiewanej pt. „Łagodna Wyspa”, podczas którego wystąpili: Acoustic Cookies, Bez Idola i Maciej Balcar, gwiazdą wieczoru była Wolna Grupa Bukowina. Występ znanej grupy przyciągnął 1 200 słuchaczy.
- **Strona internetowa wyspa.wroclaw.pl** - Na stronie wyspa.wroclaw.pl znajdują się informacje na temat Wyspy Słodowej i wydarzeń, które się tam odbywają. Można tu znaleźć także zdjęcia i relacje z koncertów, pikników czy zawodów sportowych oraz informacje praktyczne (jak zorganizować event na Wyspie). W 2014 r. strona wyspa.wroclaw.pl zanotowała ok. 60 000 odwiedzin i 160 000 odsłon.

Na zadania związane z animacją Wyspy Słodowej w 2014 r. wydatkowano 445 257,18 zł.

PROMOCJA PROGRAMÓW I KAMPANII W LOKALNYCH MEDIACH

Strony internetowe prowadzone przez Rady Osiedli - lokalne fora internetowe stwarzają społeczności lokalnej możliwość wypowiadania uwag, postulatów oraz opinii na temat własnej okolicy, często stają się platformą wymiany informacji między mieszkańcami osiedla. Wsparcie w 2014 r. otrzymało **11 osiedlowych stron internetowych**. Na ich działalność wydatkowano kwotę **10 000 zł**.

Współprodukcja Telewizyjnego Klubu Seniora - program emitowany przez TVP Oddział Wrocław. Jest to program poradnikowy, który starszym ludziom przybliży problemy, z jakimi borykają się na co dzień. Audycja stara się być blisko wszystkich wydarzeń, które mogą mieć wpływ na życie osób starszych. Dotyczy to też wszelkich imprez i akcji skierowanych do takich osób. Program cieszy się sympatią widzów i sporą oglądalnością - premierowe odcinki wg szacunków TVP gromadzą przed telewizorami przeszło 50 tys. widzów. Kwota wydatkowana w 2014 r. z pieniędzy przeznaczonych na działania społeczne to 70 000 zł.

Dofinansowanie kosztów produkcji i emisji audycji „RADIOWA PORADNIA RODZINNA” w Radiu Rodzina – poświęconych sprawom społ. i zdrowotnym dot. mieszkańców Wrocławia. Zadanie dofinansowano kwotą 24 000 zł.

Koprodukcja programu telewizyjnego „ZDROWIEJ” - realizowanego przez TVP Wrocław, poświęconego zagadnieniom ochrony zdrowia. Kwota wydatkowana w 2014 r. z pieniędzy przeznaczonych na programy promocji zdrowia i profilaktyki chorób to 70 000 zł.

Magazyn Dolnośląski „ZDROWIE” - Opracowanie merytoryczne i graficzne materiałów edukacyjno-informacyjnych zakresu zdrowia publicznego i spraw społecznych w postaci wkładki do każdego z numerów ilustrowanego kwartalnika (nakład 5 000 egzemplarzy) w wymiarze 4 stron formatu A4 oraz 2 strony wewnątrz numeru. Zadanie dofinansowano kwotą 20 000 zł.

DZIAŁANIA ZREALIZOWANE W ZWIĄZKU Z KANONIZACJĄ JANA PAWŁA II

Promocja Wrocławia poprzez upamiętnianie postaci JANA PAWŁA II, jego roli i znaczenia w rozwoju społecznym miasta – W ramach zadania przy udziale dwóch organizacji pozarządowych zorganizowano wyjazd 115 osobowej grupy złożonej z przedstawicieli wrocławskiej młodzieży szkolnej oraz studentów na uroczystości związane z kanonizacją Jana Pawła II do Rzymu. Ponadto zorganizowano IV Międzynarodowy Wrocławski Festiwal chóralny „Vratislavia Sacra” odbywający się w wigilię święta Miłosierdzia Bożego ustanowionego przez Jana Pawła II. W ramach festiwalu zorganizowano 15 koncertów. Szacuje się, że wzięło w ich udział kilka tysięcy osób. Na realizację zadania przeznaczono kwotę 77 298,19 zł.

Działania w ramach obchodów kanonizacji JANA PAWŁA II

W ramach zadania 26 kwietnia 2014 r. został zorganizowany koncert wraz z czuwaniem na Wyspie Słodowej, który zgromadził ok. 500 osób. Przygotowano także nocne projekcje cytatów Jana Pawła II na wrocławskich budynkach – na Hali Stulecia, budynku Akademii Sztuk Pięknych przy ul. Traugutta, na budynku Biblioteki Uniwersyteckiej oraz na nabrzeżu i budynkach kościołów na Ostrowie Tumskim.

W ramach zadania sfinansowano także ekspozycję 700 plakatów w pojazdach MPK.

W ramach zadania przygotowano koszulki dla uczestników wyjazdu do Rzymu oraz nagrano i wydano 100 sztuk płyty z pieśniami kościelnymi, fragmentami muzyki klasycznej i archiwalnymi wypowiedziami Jana Pawła II. Na realizację zadania przeznaczono kwotę 79 868,15 zł.

Wystawa W HOŁDZIE - Celem zadania było ubogacenie programu uroczystości kanonizacyjnych poprzez zorganizowanie w okresie wakacyjnym wystawy prac malarzy i rzeźbiarzy poświęconych Janowi Pawłowi II. Na realizację zadania przeznaczono kwotę 10 000 zł.

UTWORZENIE I PROWADZENIE CENTRUM AKTYWNOŚCI SPORTOWEJ I SPOŁECZNEJ NA OSIEDLU NOWY DWÓR, WRAZ ZE WSPARCIEM TECHNICZNYM

Głównym zadaniem Centrum jest podnoszenie poziomu integracji i aktywności społecznej mieszkańców Wrocławia (szczególnie osiedla Nowy Dwór), poprzez organizację czasu wolnego, promocję aktywnego i zdrowego stylu życia, realizację zajęć sportowych, wydarzeń o charakterze kulturalnym, społecznym, integrującym środowiska. Realizacja zadania będzie możliwa po dokonaniu adaptacji istniejących pomieszczeń. Najważniejszą częścią obiektu będzie sala sportowa ze ścianką wspinaczkową, której będzie towarzyszyła infrastruktura pomocnicza w postaci zaplecza oraz sanitariatów. Warunki lokalowe sprzyjają możliwości organizacji nie tylko zajęć sportowych, ale także różnorodnych imprez kulturalnych (wystaw, projekcji filmowych, warsztatów, spotkań z ciekawymi ludźmi), co w sposób znaczący wpłynie na podniesienie poziomu integracji i aktywności społecznej mieszkańców osiedla Nowy Dwór.

Zadanie będzie trwało do końca 2016 r. W 2014 r. zrealizowany został pierwszy etap zadania – "Przygotowanie wielobranżowej dokumentacji", w tym: projektu koncepcyjnego z wizualizacjami, wielobranżowego projektu budowlanego i wykonawczego, przedmiarów robót, kosztorysów inwestorskich, wielobranżowych specyfikacji technicznych wykonania i odbioru robót. Na realizację zadania w 2014 r. przeznaczono kwotę 45 000 zł.

INFRASTRUKTURA I GOSPODARKA

INWESTYCJE

WIELOLETNI PLAN INWESTYCYJNY

WPI na lata 2013-2017 – zmiany monitoringowe w 2014 r.

Uchwalony na Sesji Rady Miejskiej w dniu 28 grudnia 2012 r. Wieloletni Plan Inwestycyjny na lata 2013-2017 został zaktualizowany uchwałą budżetową nr V/17/14 z dnia 30 grudnia 2014 r., uwzględniając budżet miasta na 2015 r.

W ciągu 2014 r. do załącznika pn. Zadania inwestycyjne na lata 2013 – 2017, w tym zadania, które otrzymały dofinansowanie z funduszy europejskich wprowadzono 141 zmian wynikających z prowadzonego monitoringu realizacji inwestycji.

Korekta załącznika wynikała z:

- prowadzonego monitoringu realizacji inwestycji,
- konieczności wprowadzenia do planu nowych zadań.

Wprowadzono 2 nowe pozycje WPI:

- „Zintegrowany System Transportu Szynowego w Aglomeracji i we Wrocławiu - etap II”
- „Program likwidacji niskiej emisji na terenie Wrocławia”.

Zmianie uległa nazwa jednego z zadań:

- „Odtworzenie elewacji budynku Urzędu Miejskiego Wrocławia przy ul. Świdnickiej” na „Odtworzenie elewacji budynku Urzędu Miejskiego Wrocławia przy ul. Świdnickiej z elementami zielonej ściany”.

Po zmianach Załącznik obejmuje 116 pozycji w 12-tu sektorach na łączną kwotę w latach planu: 3 284 892 000 zł, w tym:

- środki własne Miasta na kwotę w latach planu: 2 281 432 000 zł,
- środki UE na kwotę w latach planu: 514 081 000 zł,
- środki pozostałe 489 379 000 zł.

Uchwalenie WPI na lata 2015-2019

Pierwsze czytanie projektu dziewiątej edycji WPI na lata 2015-2019 odbyło się na sesji Rady Miejskiej w dniu 30 grudnia 2014 r. II czytanie zaplanowane zostało na sesję Rady Miejskiej w dniu 15 stycznia 2015 r. Przy konstruowaniu WPI wzięto pod uwagę:

- podstawę prawną – Ustawa z dnia 8 marca 1990 r. o samorządzie gminnym,
- wieloletnie prognozy finansowe,
- dokumenty o charakterze strategicznym:
 - studium uwarunkowań i kierunków zagospodarowania przestrzennego Wrocławia,
 - założenia polityki społeczno-gospodarczej Wrocławia,
 - sektorowe plany i programy rozwojowe.

Priorytety wprowadzenia zadań do WPI były następujące:

- zadania kontynuowane,
- zadania, na które jest zapewnione współfinansowanie ze środków UE,
- projekty, na które są podjęte zobowiązania,
- nowe wnioski inwestycyjne jednostek organizacyjnych Miasta.

Zadania w tej edycji WPI ujęte zostały w jednym załączniku pn. Zadania inwestycyjne na lata 2015 – 2019 w tym zadania, które otrzymały dofinansowanie z funduszy europejskich.

Załącznik ten obejmuje 101 pozycji w 12-tu sektorach na łączną kwotę w latach planu: 3 306 987 000 zł w tym:

- środki własne Miasta na kwotę w latach planu: 2 511 367 000 zł,
- środki UE na kwotę w latach planu: 671 982 000 zł.

Wprowadzono 9 nowych zadań:

- Przebudowa ul. Wojanowskiej,
- Budowa wydzielonej trasy masowego ekologicznego transportu zbiorowego we Wrocławiu – METROBUS,
- Rozbudowa infrastruktury drogowej w ul. Grabowej, Bukowej Białodrzewnej,
- Budowa Alei Wielkiej Wyspy,
- Program Rewitalizacji przedmieścia Oławskiego,
- Modernizacja zabudowy mieszkaniowo usługowej – na Placu Nowy Targ,
- Zagospodarowanie Sukiennic 12-15,
- Przebudowa obiektu przy ul. Lindego 19-21 we Wrocławiu na cele prowadzenia Przychodni Zdrowia Psychicznego i Terapii Uzależnień,
- Przebudowa przychodni przy ul. Stalowej 50 na cele prowadzenia Ośrodka Rehabilitacji Dzieci z Porażeniem Mózgowym, Poradni dla Dzieci z Autyzmem.

Wycofano 1 pozycję:

- „Budowa fontanny na pl. Nowy Targ”.

PROWADZENIE MONITORINGU ZADAŃ INWESTYCYJNYCH ZAPISANYCH W BUDŻECIE 2014 R.

W ciągu 2014 r. prowadzono stały, bieżący monitoring stanu realizacji wszystkich zadań inwestycyjnych na podstawie informacji pisemnych, e-mailowych i telefonicznych oraz w oparciu o karty monitoringu projektów w ramach elektronicznego Systemu Monitoringu Projektów. Cyklicznie co ok. 3 tygodnie odbywały się spotkania monitoringowe ze Spółką Wrocławskie Inwestycje, Zarządem Inwestycji Miejskich oraz Zarządem Dróg i Utrzymania Miasta. Monitoringowi w 2014 r. podlegało **187 zadań inwestycyjnych**, w tym: 116 dużych zadań inwestycyjnych (WPI) i 71 zadań drobnych.

W wyniku monitoringu zostało przeprowadzonych wiele zmian budżetowych na wniosek Wydziału Inżynierii Miejskiej. Większość zmian (dla zadań ujętych w WPI i zadań drobnych) była zaakceptowana na 8-miu Sesjach Rady Miejskiej, natomiast niektóre zmiany (w zakresie zadań drobnych) wprowadzane były na bieżąco zarządzeniami Prezydenta Wrocławia. W ciągu roku opiniowano również zmiany budżetowe proponowane przez inne jednostki.

OPINIOWANIE WNIOSKÓW O URUCHOMIENIE REZERWY INWESTYCYJNEJ

W związku z brakiem możliwości zgłaszania do projektu budżetu Miasta na 2014 r. nowych jednorocznych zadań inwestycyjnych (tzw. zadań drobnych) wprowadzona została możliwość zgłaszania zadań pilnych do realizacji w trakcie trwania roku budżetowego. Środki na realizację tych zadań pochodziły z rezerwy inwestycyjnej zaplanowanej w budżecie Miasta. W ciągu roku zaopiniowano i przekazano do Skarbnika 31 wniosków dotyczących uruchomienia rezerwy inwestycyjnej.

OPINIOWANIE WNIOSKÓW O URUCHOMIENIE PROCEDUR PRZETARGOWYCH

W związku z wymogiem ściślejszego monitorowania zaciąganych przez Miasto zobowiązań finansowych w zakresie wydatków inwestycyjnych wszystkie miejskie jednostki organizacyjne zostały zobligowane do występowania, przed uruchomieniem procedur przetargowych, o zgodę na ich uruchomienie do Wiceprezydenta Macieja Bluja. Wszystkie wnioski przed przekazaniem do Prezydenta były opiniowane przez Wydział Inżynierii Miejskiej.

PRZYGOTOWANIE PROJEKTU BUDŻETU MIASTA NA 2015 R.

Projekt budżetu Miasta w zakresie wydatków inwestycyjnych opracowano w oparciu o zapisy § 3 i § 8 zarządzenia Nr 11347/14 Prezydenta Wrocławia z dnia 10 lipca 2014 r. w sprawie opracowania przez jednostki organizacyjne Miasta, komórki organizacyjne Urzędu Miejskiego Wrocławia oraz miejskiej jednostki organizacyjnej administracji zespolonej materiałów planistycznych do projektu budżetu Miasta na 2015 r. W projekcie budżetu na 2015 r. wzięto pod uwagę przede wszystkim:

- zabezpieczenie środków na zadania kontynuowane,
- określone przez Wydział Finansów planowane limity wydatków,
- zaktualizowane wartości zadań i ich lata realizacji.

Po przeanalizowaniu wszystkich danych oraz po konsultacjach z przedstawicielami poszczególnych departamentów i podległych im miejskich jednostek organizacyjnych opracowano i przekazano do Skarbnika Miasta projekt budżetu Miasta na 2015 r., skierowany do I czytania w dniu 8 grudnia 2014 r., w postaci załącznika nr 3 do uchwały budżetowej.

Załącznik nr 3 przedłożony do I czytania obejmował łącznie **85** zadań na sumaryczną kwotę **819 039 690 zł** w tym środki Miasta w 2015 r. na kwotę **616 706 044 zł**.

W związku z monitoringiem inwestycji i dokonanymi rozliczeniami finansowymi zadań realizowanych w 2015 r. opracowano autopoprawkę do Projektu Budżetu Miasta na 2015 r., który został uchwalony w II czytaniu na Sesji Rady Miejskiej w dniu 30 grudnia 2014 r. Uchwalony załącznik nr 3 obejmuje łącznie **97** zadań na sumaryczną kwotę **892 058 098 zł** w tym środki Miasta w 2015 r. na kwotę **680 132 316 zł**.

ZAŁOŻENIA POLITYKI SPOŁECZNO-GOSPODARCZEJ MIASTA WROCŁAWIA

Uczestniczono w opracowywaniu projektu Założeń polityki społeczno-gospodarczej Miasta Wrocławia na 2014 r. Zgodnie z zarządzeniem nr 9465/13 Prezydenta Wrocławia z dnia 20 grudnia 2013 r. w sprawie udziału komórek organizacyjnych Urzędu Miejskiego Wrocławia w realizacji przedsięwzięć przyjętych w dokumencie „Założenia polityki społeczno-gospodarczej Wrocławia na rok budżetowy 2014” – monitorowane były zadania koordynowane przez Departament Infrastruktury i Gospodarki oraz Wydział Inżynierii Miejskiej.

W ciągu roku sporządzone zostały 2 sprawozdania (półroczne) z powierzonych do realizacji przedsięwzięć, w tym:

- **PRIORYTET NR I:** Europejska metropolia - miasto nowoczesnych przedsięwzięć
 - Budowa obwodnicy osiedla Leśnicy od ul. Średzkiej do ul. Granicznej we Wrocławiu,
 - Budowa infrastruktury technicznej, dróg oraz miejskich obiektów użyteczności publicznej na osiedlu "Nowe Żerniki",
 - Realizacja obiektu muzealno - wystawienniczego przy ul. Grabiszyńskiej 184 we Wrocławiu,
- **PRIORYTET NR II:** Gospodarka innowacyjna i rozwój
 - Przygotowanie realizacji budowy Alei Wielkiej Wyspy we Wrocławiu w procedurze PPP,
- **PRIORYTET NR III:** Budowa kapitału społecznego, poprawa jakości życia mieszkańców
 - Budowa i przebudowa oświetlenia ulic oraz miejsc niebezpiecznych,
 - Budowa ul. Raławickiej,
 - Program inicjatyw lokalnych,
 - Program poprawy stanu technicznego infrastruktury drogowej,
 - Przebudowa ul. Okulickiego,
 - Przebudowa ul. Purkyniego od ul. Wyszynskiego do ul. Kraińskiego,
 - Przebudowa ul. Starogroblowej,
 - Rozbudowa infrastruktury sieciowej i drogowej w północnych osiedlach Wrocławia - udział Miasta,
 - Rozbudowa układu komunikacyjnego w obrębie osiedla Psie Pole,
 - Rozbudowa ul. M. Skłodowskiej - Curie od ul. Norwida do ul. Wystawowej (wraz z mostem Zwierzynieckim),
 - Program rozwoju terenów pod mieszkalnictwo,
 - Program rowerowy.

REALIZACJA INWESTYCJI I MIEJSKICH PROJEKTÓW

KOORDYNACJA POLITYKI W ZAKRESIE PLANOWANIA ROZWOJU MIASTA – WIM/B/04. ZAKUP USŁUG OBEJMUJĄCYCH WYKONANIE EKSPERTYZ, ANALIZ, OPINII

Cel zadania:

Wykonanie koncepcji zamknięcia luki w systemie ochrony przeciwpowodziowej terenu osiedla Kozanów.

Uzyskano rozwiązanie zabezpieczenia ciągłości ochrony przeciwpowodziowej miejsc potencjalnego zagrożenia powodzią terenu Policji oraz osiedla Kozanów od rzeki Odry.

MODERNIZACJA WROCŁAWSKIEGO WĘZŁA WODNEGO (WWW) NA TERENIE MIASTA WROCŁAWIA

Cel zadania:

Zadanie jest realizowane przez Dolnośląski Zarząd Melioracji i Urządzeń Wodnych oraz Regionalny Zarząd Gospodarki Wodnej we Wrocławiu.

Modernizacja WWW (obejmującego Odrę, jej dopływy, kanały wodne oraz budowle i urządzenia hydrotechniczne do celów przeciwpowodziowych, żeglugowych i przemysłowych) ma zwiększyć ochronę przeciwpowodziową Wrocławia poprzez udroźnienie koryt i kanałów Odry, zwiększenie przepustowości rzeki, modernizację bulwarów i poprawę bezpieczeństwa budowli i urządzeń hydrotechnicznych.

W 2014 r. kontynuowano realizację zadań składających się na Modernizację WWW, finansowaną z funduszy Unii Europejskiej.

Wydział Inżynierii Miejskiej na wniosek Dolnośląskiego Zarządu Melioracji i Urządzeń Wodnych i Regionalnego Zarządu Gospodarki Wodnej we Wrocławiu, opracował 5 opinii dot. wydania decyzji o pozwoleniu na realizację inwestycji w zakresie budowli przeciwpowodziowych dla obiektów WWW, zgodnie z Ustawą z dnia 8 lipca 2010 r. o szczególnych zasadach przygotowania do realizacji inwestycji w zakresie budowli przeciwpowodziowych. Wydział Inżynierii Miejskiej, jako jednostka pilotująca opiniowanie wniosków, współpracował z przedstawicielami komórek organizacyjnych Urzędu Miejskiego Wrocławia oraz miejskimi jednostkami organizacyjnymi.

BUDOWA ALEI WIELKIEJ WYSPY W PROCEDURZE PPP

Cel zadania:

Udrożnienie układu komunikacyjnego centrum Miasta z Wielką Wyspą, a także poprawa płynności jazdy i rozbudowa sieci transportowej Wrocławia poprzez budowę południowo – wschodniego odcinka drogi od ul. Krakowskiej do ul. Mickiewicza we Wrocławiu o długości 3,5 km.

Pozycja budżetowa obejmuje środki przeznaczone na wynagrodzenie doradcy ds. partnerstwa publiczno – prywatnego (PPP) dla realizacji przedmiotowej inwestycji.

Zakres zadań doradcy obejmuje w szczególności:

- opracowanie modeli ekonomicznych i prawnych realizacji inwestycji,
- rekomendację optymalnego modelu realizacji inwestycji,
- opracowanie niezbędnej dokumentacji do przeprowadzenia postępowania na wybór partnera prywatnego zgodnie z modelem i trybem zaakceptowanym przez Zamawiającego,
- świadczenie kompleksowych usług doradczych (ekonomicznych, technicznych i prawnych) na etapie prowadzenia postępowania.

Porozumienie z doradcą ds. PPP podpisano w dniu 8 lipca 2014 r. w wyniku nie pozostającej w obrocie ostatecznej i wykonalnej decyzji środowiskowej dla przedsięwzięcia. Na decyzję o środowiskowych uwarunkowaniach wydanej 31 lipca 2013 r. wpłynęła skarga do Samorządowego Kolegium Odwoławczego oraz skarga do Wojewódzkiego Sądu Administracyjnego. Obie te instancje podtrzymały w mocy wydaną decyzję.

Obecnie wpłynęła kolejna skarga na decyzję i rozpatruje ją Najwyższy Sąd Apelacyjny – trwa procedura.

Lata realizacji: 2010 - 2014

Poniesione nakłady w 2014 r.: 85 681,80 zł w ramach pozycji budżetowej Dział 600, Rozdział 60015, JUI-11 § 6050+999, nr zadania WPI/204.

URUCHOMIENIE I ZARZĄDZANIE MIEJSKĄ WYPOŻYCZALNIĄ POJAZDÓW EKOLOGICZNYCH (SAMOCHODÓW ELEKTRYCZNYCH) WE WROCŁAWIU

Cel zadania:

Zmniejszenie emisji zanieczyszczeń na terenie miasta Wrocławia poprzez preferowanie alternatywnego niskoemisyjnego środka transportu.

Pozycja budżetowa obejmuje prace przygotowawcze przed podjęciem decyzji o wdrożeniu projektu.

W 2014 r. przeprowadzono dialog techniczny w celu pozyskania informacji, które były wykorzystane przy przygotowaniu opisu przedmiotu zamówienia, specyfikacji i określenia warunków umowy, wykonano analizy prawne pod kątem możliwych modeli realizacji przedsięwzięcia oraz analizy ekonomiczne dla zadania.

Poniesione nakłady w 2014 r.: 49 200 zł w ramach pozycji budżetowej Dział 900, Rozdział 90095, JUI-11 § 4390+999, nr zadania WIM/B/04.

PROGRAM ROZWOJU TERENÓW POD MIESZKALNICTWO

Cel zadania:

Realizacja Programu pozwoli w szczególności na:

- zwiększenie liczby nowo budowanych mieszkań, poprzez stworzenie dogodnych uwarunkowań,
- usunięcie przeszkód terenowo-prawnych prowadzenia inwestycji w pasie drogowym,
- budowę większej liczby dróg publicznych z uzbrojeniem podziemnym przy optymalnym wydatkowaniu środków finansowych Gminy.

W 2014 r. realizowano:

- przeprowadzono spotkania z inwestorami zabudowy mieszkaniowej:
 - INKOM – ul. Chałupnicza,
 - Vantage Development – układ komunikacyjny Zachodniego Śródmieścia Przemysłowego,
- przeprowadzono spotkania i rozpatrzone wnioski Podmiotów Zewnętrznych o przyjęcie do planu inwestycyjnego Gminy Wrocław realizacji inwestycji drogowych przy udziale Gminy i Podmiotu Zewnętrznego, składanych zgodnie z zarządzeniem nr 4862/08 Prezydenta Wrocławia z dnia 26 listopada 2008 r.:
 - ELASBUD SALWIRAK – ul. Wojanowska,
 - PD Stabłowice Sp. z o.o. – sięgacz ul. Stabłowickiej wraz z rondem ul. Stabłowicka/ul. Główna,
 - PARCEL s.c. – ul. Lawendowa,
 - INCEPTI – sięgacze ul. Awicenny – 2 KDL, 3KDL,
 - Olczyk Sp. z o.o. LOKUM 3 S.K.A. – ul. Międzyleska i Klimasa,
 - Nieruchomości PTF Sp. z o.o. S.K.A. – ul. Międzygórska,
 - JAKON Inwest Sp. z o.o. S.K. – ul. Kościańska,
- dokonano inwentaryzacji zainwestowania terenów przewidzianych pod zabudowę w obszarach programu,
- podpisano porozumienia na wspólną realizację inwestycji z następującymi podmiotami:
 - SK INWESTYCJE – ul. Byczyńska,
 - ARCHICOM – drogi 8KDL, 10 KDL, 20KDD,
 - PARCEL s.c. – ul. Lawendowa,
- zrealizowano:
 - przebudowę ul. Zagrodniczej,
 - budowę ul. Mglistej,
 - budowę łącznika ul. Zakładowej i Rychtałskiej,
 - budowę ul. Betonowej (Marco Polo),

- budowę ul. Gwizdanowskiej.

Lata realizacji zadania: bezterminowo.

ROZBUDOWA INFRASTRUKTURY SIECIOWEJ I DROGOWEJ W PÓŁNOCNYCH OSIEDLACH WROCŁAWIA

Cel zadania:

Miejskie Przedsiębiorstwo Wodociągów i Kanalizacji S.A. wraz z Gminą Wrocław w dniu 5 września 2012 r. zawarło Porozumienie nr 9/285/2012 o wspólnej realizacji sieci wod-kan i komponentu drogowego na 11 osiedlach Wrocławia. Realizację zaplanowano na lata 2013-2018. W ww. porozumieniu Miejskie Przedsiębiorstwo Wodociągów i Kanalizacji S.A. zostało wskazane jako wspólny Zamawiający. Wykonawcy wybrani przez spółkę w przetargach wybudują łącznie ok. 86 km kanałów grawitacyjnych i rurociągów tłocznych, ok. 52 km sieci wodociągowych, 7 km kanalizacji deszczowej oraz nową nawierzchnię na ok. 17 km dróg.

W 2014 r. realizowano:

- podpisano umowy z wykonawcami robót budowlanych na osiedlach: Polanowice-Sołtysowice, Kowale, Pawłowice, Ratyń, Widawa – Lipa Piotrowska, Bieńkowice,
- prowadzono realizację robót na osiedlach: Osobowice, Zakrzów, Zgorzelisko, Kowale, Polanowice - Sołtysowice, Pawłowice, Ratyń, Widawa –Lipa Piotrowska, Bieńkowice.

Lata realizacji: 2013-2018

Poniesione nakłady w 2014 r.: 5 756 000 zł w ramach pozycji budżetowej Rozbudowa infrastruktury sieciowej i drogowej w północnych osiedlach Wrocławia Dział 900, Rozdział 90001, § 6050/999, JUI-001, GW.

GRUPA ZAKUPOWA ENERGII ELEKTRYCZNEJ

Zarządzeniem Prezydenta nr 9865/14 z dnia 13 lutego 2014 r. wyznaczono Urząd Miejski Wrocławia jako jednostkę właściwą do przygotowywania i przeprowadzania postępowania o udzielenie zamówienia publicznego na zakup energii elektrycznej na potrzeby Grupy Zakupowej. Była to kontynuacja działań rozpoczętych w latach poprzednich, a związanych z zamówieniem energii elektrycznej na lata 2013 - 2014 (I Grupa Zakupowa).

W Skład II Grupy Zakupowej weszło 285 podmiotów z 3 429 punktami poboru energii elektrycznej. Roczny wolumen zakupionej energii to około 200 MWh.

Kluczowe elementy koordynowanego przez Wydział Inżynierii Miejskiej wspólnego zakupu energii elektrycznej przez jednostki miejskie oraz spółki w ramach II Grupy Zakupowej na lata 2015-2016:

- opracowanie aktów prawnych (zarządzenie Prezydenta, Regulamin Grupy Zakupowej Pełnomocnictwo, Porozumienie),
- pozyskanie nowych uczestników II Grupy Zakupowej (konsultacje, spotkania robocze),
- dialog techniczny ze Sprzedawcami energii elektrycznej (TAURON Sprzedaż sp. z o. o., PKP ENERGETYKA, RWE Polska S.A., Green S.A., ENEA S.A.),
- zebranie i przygotowanie arkuszy z danymi uczestników grupy zakupowej oraz arkuszy punktów poboru energii,
- przygotowanie materiałów przetargowych,
- ogłoszenie i rozstrzygnięcie przetargu na sprzedaż energii,
- koordynacja procesu zawierania umów sprzedażowych - zawarte umowy na energię elektryczną na lata 2015-2016 na kwotę 115 000 000 zł,
- koordynacja Procedury Zmiany Sprzedawcy,
- przygotowanie założeń i bieżąca współpraca z Centrum Usług Informatycznych nad tworzeniem Systemu Zarządzania Energią Elektryczną.

Ponadto na bieżąco prowadzone były:

- konsultacje z Operatorem Systemu Dystrybucji oraz Sprzedawcą energii dla I Grupy Zakupowej w sprawach zmian w zachodzących w punktach poboru energii Gminy Wrocław,

- konsultacje z Operatorem Systemu Dystrybucji w wyniku których pozyskiwane są dane o zużyciu energii elektrycznej dla uczestników I Grupy Zakupowej,
- spotkania z firmami oferującymi różnego rodzaju usługi oraz towary związane z rynkiem energetycznym,
- spotkania robocze/konsultacje z uczestnikami Grupy Zakupowej.

Wymierny efekt działania Grupy Zakupowej:

- jedno postępowanie przetargowe prowadzone przez Urząd Miejski Wrocławia zamiast 285 postępowań prowadzonych odrębnie przez jednostki i spółki,
- oszczędności wynikające z różnicy cen na rynku energetycznym oferowane dla pojedynczych podmiotów (ponad 300 zł za MWh) a ceną uzyskaną w przetargu (234,80 zł za MWh),
- bieżący monitoring zużycia energii oraz identyfikacja i redukcja niepożądanych kosztów wynikających z wadliwego działania urządzeń elektrycznych.

KATEGORYZACJA DRÓG NA TERENIE WROCŁAWIA

Celem zadania:

Systematyzacja aktualnej sytuacji drogowej, tj. nadawanie drogom (ulicom) na terenie Wrocławia odpowiedniej kategorii wynikającej z ustawy o drogach publicznych.

W ramach realizacji zadania zebrano, oceniono i zweryfikowano materiały źródłowe konieczne dla przygotowania:

- projektu rozporządzenia Ministra Infrastruktury i Rozwoju w sprawie ustalenia przebiegu dróg krajowych (w zakresie przebiegu przez Wrocław drogi krajowej nr 5 i nr 94),
- projektu uchwały Rady Miejskiej Wrocławia w sprawie wnioskowanych przez Zarząd Dróg i Utrzymania Miasta działań dotyczących sieci dróg we Wrocławiu - obejmujących ustalenie ich przebiegu, nadawanie lub zmianę kategorii, wyłączenia z użytkowania.

Prowadzenie w ww. zakresie uzgodnień roboczych z Zarządem Dróg i Utrzymania Miasta oraz Wydziałem Nieruchomości Komunalnych, w tym m.in. zgłaszanie konieczności regulacji stanów terenowo-prawnych pasów drogowych (konieczne podziały geodezyjne, prostowanie bądź uzupełnianie zapisów w ewidencji gruntów Zarządu Geodezji, Kartografii i Katastru Miejskiego lub w wykazie dróg Zarządu Dróg i Utrzymania Miasta itp.).

Przygotowanie (wraz z zaopiniowaniem prawnym) projektu uchwały Rady Miejskiej Wrocławia w sprawie zaliczenia ulic we Wrocławiu do kategorii dróg gminnych (62 ulice) - podjęta uchwała nr LXIV/1646/14 Rady Miejskiej Wrocławia z dnia 16 października 2014 r.

INNE ZADANIA

PROGRAM OPIEKI NAD ZWIERZĘTAMI BEZDOMNYMI ORAZ ZAPOBIEGANIA BEZDOMNOŚCI ZWIERZĄT

Od 2012 r. we Wrocławiu realizowany jest Program opieki nad zwierzętami bezdomnymi oraz zapobiegania bezdomności zwierząt. Program oprócz zadań, które zostały przypisane podmiotowi prowadzącemu schronisko dla bezdomnych zwierząt, poszerza zakres działań dotyczących opieki nad kotami wolno żyjącymi oraz określa zakres współpracy Miasta, Towarzystwa Opieki nad Zwierzętami – Schroniska, Straży Miejskiej, wolontariuszy i organizacji społecznych, których celem działań jest ochrona zwierząt.

Departament Infrastruktury i Gospodarki w 2014 r. kontynuował nadzór nad działalnością schroniska dla zwierząt.

Towarzystwo Opieki nad Zwierzętami, wyłonione w otwartym konkursie ofert, w ramach przyznanej dotacji zapewniało opiekę psom, kotom i innym zwierzętom przebywającym w Schronisku. Opieka polegała głównie na zapewnieniu schronienia przed niekorzystnymi warunkami atmosferycznymi, karmieniu i pojeniu stosownie do potrzeb, szczepieniach profilaktycznych, ochronie przed pasożytami wewnętrznymi i zewnętrznymi, sterylizacji chirurgicznej niektórych zwierząt, leczeniu zwierząt chorych, codziennej pielęgnacji.

W 2014 r. zgodnie z zawartą umową, pracownicy schroniska przyjmowali zwierzęta i prowadzili dozór w placówce przez całą dobę. Schronisko było udostępniane dla osób chcących adoptować zwierzęta i innych interesantów: w dni powszednie w godzinach od 8:00 do 16:30, a w soboty i niedziele od 9:00 do 15:00.

W ramach wykonywanych obowiązków pracownicy schroniska leczyli zwierzęta wydawane ze schroniska, które zachorowały do 14 dni od momentu adopcji.

Realizowano program zapobiegający bezdomności zwierząt obejmujący w szczególności: sterylizację zwierząt, poszukiwanie dla nich nowych właścicieli, usypianie ślepych miotów, prowadzenie akcji informacyjnych i edukacyjnych.

Zwierzęta bezdomne wyłapywane były na zgłoszenie mieszkańców miasta, Policji lub Straży Miejskiej w sposób humanitarny.

Kontynuowano działania związane z dokarmianiem i sterylizacją kotów wolno żyjących.

Towarzystwo Opieki nad Zwierzętami we współpracy z Policją, Strażą Miejską i Strażą Pożarną podejmowało działania w przypadku konieczności niesienia pomocy zwierzętom lub pomocy ludziom poszkodowanym przez zwierzęta.

Zwierzęta przetrzymywane w schronisku były znakowane przy pomocy elektronicznych mikroprocesorów. Towarzystwo Opieki nad Zwierzętami prowadziło szczegółową ewidencję zwierząt, dokumentację finansową i merytoryczną placówki.

Towarzystwo Opieki nad Zwierzętami wykazało się bardzo dużym wkładem pracy własnych wolontariuszy, bez których wdrażanie programu przeciwdziałania bezdomności byłoby znacznie utrudnione.

Koszt zapewnienia opieki zwierzętom bezdomnym w 2014 r.: **2 500 000 zł**

UDZIELANIE ULG W SPŁACIE NIEPODATKOWYCH NALEŻNOŚCI

Zgodnie z zarządzeniem Prezydenta Wrocławia Nr K/22/10 z dnia 17 maja 2010 r. w sprawie określenia trybu postępowania z wnioskami o udzielanie ulg w spłacie niepodatkowych należności pieniężnych o charakterze publicznoprawnym Dział Utrzymania Miasta Wydziału Inżynierii Miejskiej został wskazany przez Dyrektora Departamentu Infrastruktury i Gospodarki jako właściwy do rozpatrywania wniosków o udzielenie ulg w spłacie niepodatkowych należności przypadających Gminie Wrocław z tytułu kar i opłat za korzystanie z dróg publicznych.

W 2014 r. wpłynęło 210 wniosków o udzielenie ulgi.

Wydano 170 decyzji, na które przysługiwało prawo do odwołania do Samorządowego Kolegium Odwoławczego.

Odwołano się od 17 decyzji, co stanowiło 10 % wszystkich wydanych decyzji, w tym:

- 8 decyzji utrzymano w mocy,
- 1 decyzję uchylono i umorzono postępowanie I instancji,
- 1 decyzję uchylono i umorzono opłatę dodatkową w kwocie 50 zł,
- 2 decyzje uchylono i przekazano sprawę do ponownego rozpoznania przez organ I instancji,
- 5 decyzji pozostaje w toku.

Wydano 32 postanowienia w sprawie odmowy wszczęcia postępowania, na które przysługiwało zażalenie do Samorządowego Kolegium Odwoławczego.

Złożono 3 zażalenia, w tym:

- w przypadku 1 postanowienia stwierdzono uchybienie terminu do wniesienia zażalenia,
- 2 postanowienia uchylono w całości.

Wydano 21 zawiadomień o pozostawieniu sprawy bez rozpoznania, 9 spraw rozpatrzono w innym trybie, 24 sprawy na dzień 31 grudnia 2014 r. pozostało w toku.

INICJATYWY LOKALNE

REALIZOWANE PRZEZ ZARZĄD DRÓG I UTRZYMANIA MIASTA

BUDOWA NOWYCH SYGNALIZACJI ŚWIETLNYCH

Cel zadania:

zapewnienie bezpieczeństwa wszystkim użytkownikom ruchu, tj. pieszym, osobom niepełnosprawnym, rodzicom z dziećmi w wózkach oraz rowerzystom. W ramach zadania:

- zakończono budowę sygnalizacji świetlnej na skrzyżowaniu ul. Bujwida z pl. Grunwaldzkim we Wrocławiu
 - lata realizacji: 2013-2014
 - całkowity koszt realizacji zadania wyniósł 379 000 zł, z czego w 2014 r. wydatkowano kwotę 281 000 zł,
- zakończono budowę sygnalizacji świetlnej z przejściem dla pieszych i przejazdem rowerowym na ul. Legnickiej przy pl. Strzegomskim
 - lata realizacji: 2014
 - całkowity koszt realizacji zadania wyniósł 502 000 zł,
 - Wydatki poniesione w całości w 2014 r.
- zakończono budowę sygnalizacji świetlnych w następujących miejscach: na skrzyżowaniu ul. Grabiszyńska – ul. Budowlana, ul. Popowicka między ul. Zajęczą i Rysią oraz na przejściu dla pieszych przez al. Kasprowicza przy skrzyżowaniu z ul. Wincentego Pola
 - lata realizacji: 2013 – 2014
 - całkowity koszt realizacji robót wyniósł 172 000 zł za każdą lokalizację tj. razem 516 000 zł, z czego w 2014 r. wydatkowano kwotę 137 000 zł,
- rozbudowano o dodatkowe przyciski dla pieszych sygnalizację świetlną na ul. Armii Krajowej przy ul. Widnej
 - lata realizacji: 2014
 - całkowity koszt realizacji zadania wyniósł 60 000 zł, wydatki poniesione w całości w 2014 r.
- zrealizowano w 80% budowę sygnalizacji świetlnej wraz z przejściem dla pieszych i korektą ścieżki rowerowej na skrzyżowaniu ul. Świdnickiej z ul. Bogusławskiego we Wrocławiu
 - lata realizacji: 2014
 - całkowity koszt realizacji zadania wyniósł 809 000 zł z czego w 2014 r. wydatkowano 595 000 zł.

INTELIĞENTNY SYSTEM TRANSPORTU "ITS WROCLAW"

Celem projektu jest poprawa warunków i płynności ruchu w centrum miasta oraz na wybranych, ważnych ciągach komunikacyjnych. Inteligentny System Transportu dostarczy również Gminie Wrocław odpowiednie narzędzia do nadzoru i zarządzania ruchem. Z kolei pasażerowie otrzymają aktualną informację o godzinach odjazdów pojazdów komunikacji zbiorowej, a kierowcy informację o panujących warunkach ruchu, spodziewanych czasach przejazdu trasami alternatywnymi oraz wolnych miejscach parkingowych. Zakres zadania obejmuje:

- wdrożenie sterowania ruchem na wybranych ciągach komunikacyjnych miasta,
- wdrożenie obszarowego sterowania ruchem w wybranych rejonach miasta,
- wdrożenie Dynamicznej Informacji Przystankowej na wytypowanych przystankach komunikacji zbiorowej,
- wdrożenie podsystemu Informacji o warunkach ruchu,
- wdrożenie podsystemu Informacji parkingowej,
- wdrożenie wideo-nadzoru na wytypowanych skrzyżowaniach,
- wdrożenie funkcjonowania Centrum Zarządzania Ruchem,
- rozbudowę kanalizacji teleinformatycznej na potrzeby ITS,
- budowę systemu monitoringu hałasu i ruchu drogowego.

Lata realizacji: 2010 – 2015

Całkowity koszt realizacji zadania wynosi 91 627 000 zł, z czego wydatki poniesione w 2014 r. wyniosły 27 221 000 zł. Większość prac objętych zadaniem wykonano w 2013 r., a pozostałe planowane są do zakończenia do końca 2015 r.

Projekt jest współfinansowany przez Unię Europejską ze środków Europejskiego Funduszu Rozwoju Regionalnego w ramach Programu Infrastruktura i Środowisko na lata 2007-2013.

PROGRAM POPRAWY STANU TECHNICZNEGO INFRASTRUKTURY DROGOWEJ

Celem wieloletniego programu jest poprawa stanu technicznego chodników, dróg, torowisk oraz obiektów inżynierskich.

W ramach zadań związanych z poprawą stanu technicznego chodników w 2014 r. zrealizowano:

- przebudowę chodnika przy nowym budynku Sądu Rejonowego przy ul. Świebodzkiej. Koszt realizacji wyniósł 73 000 zł, w całości poniesiony w 2014 r.,
- przebudowę chodnika przy ul. Vivaldiego od wjazdu na osiedle Wiosna w kierunku wschodnim. Koszt realizacji wyniósł 66 000 zł, w całości poniesiony w 2014 r.,
- budowę chodnika pomiędzy ul. Szybowcową, a ul. Lotniczą wraz z przejściem dla pieszych. Koszt realizacji wyniósł 148 000 zł, w całości poniesiony w 2014 r.,
- budowę ciągu pieszo-rowerowego wraz z oświetleniem na odcinku od ul. Zabrodzkiej do ul. Wałbrzyskiej – dojście do Szkoły Podstawowej nr 42. Koszt realizacji wyniósł 185 000 zł, w całości poniesiony w 2014 r.,
- budowę chodnika i zatok postojowych przy Szkole Podstawowej nr 17 przy ul. Wieczystej 105 we Wrocławiu. Koszt realizacji wyniósł 175 000 zł, w całości poniesiony w 2014 r.,
- przebudowę ul. Jarnołtowskiej w zakresie utwardzenia pobocza na odcinku od posesji nr 5 do posesji nr 31; Koszt realizacji wyniósł 205 000 zł, w całości poniesiony w 2014 r.,
- przebudowę chodnika wzdłuż ul. Joliot Curie wraz z zagospodarowaniem pasa zieleni, budową elementów małej architektury. Zadanie zakończone i częściowo rozliczone. Koszt w 2014 r. wyniósł 308 000 zł,
- przebudowę chodnika z montażem balustrady przy ul. Świdnickiej 53. Zadanie zakończone i częściowo rozliczone. Koszt w 2014 r. wyniósł 132 000 zł,
- rozpoczęto prace nad budową ciągu pieszego z oświetleniem łączącego ul. Pawią z ul. Kukuczki. Koszt w 2014 r. wyniósł 23 000 zł.

Realizacja ww. zadań przyczyniła się znacząco do poprawy bezpieczeństwa pieszych oraz zachowania stanu infrastruktury w odpowiednim standardzie.

W ramach zadań związanych z poprawą stanu technicznego obiektów inżynierskich w 2014 r.:

- rozpoczęto przebudowę zabytkowego mostu Jagiellońskiego południowego starego. Realizacja zadania w latach 2014-2015. Koszt w 2014 r. wyniósł 534 000 zł,
- przekazano teren wykonawcy tymczasowego objazdu mostu Pęgowskiego dla potrzeb przebudowy obiektu realizowanej przez Dolnośląski Zarząd Melioracji i Urządzeń Wodnych. Rozliczenie zadania nastąpi w 2015 r.

Realizacja ww. zadań przyczyni się znacząco do poprawy bezpieczeństwa wszystkich użytkowników ruchu.

W ramach zadań związanych z poprawą stanu technicznego nawierzchni ulic w 2014 r. realizowano zadania związane z wymianą nawierzchni, przebudową dróg, budową infrastruktury towarzyszącej poprawiającej bezpieczeństwo między innymi progi i azyle, a także infrastruktury towarzyszącej takie jak parkingi, czy przystanki wiedeńskie.

Do najważniejszych zadań zrealizowanych w 2014 r. należą:

- poprawa stanu technicznego ulic: Toruńskiej, Ślężnej, Obornickiej, Legnickiej Poświęckiej – koszt wyniósł 2 088 000 zł,
- przebudowa dróg:
 - ul. Syjamskiej od ul. Mościckiego na odcinku 90 m - koszt wyniósł 305 000 zł,
 - ul. Tatarskiej – koszt wyniósł 118 000 zł,

- ul. Rewalskiej – koszt wyniósł 275 000 zł,
 - sięgacza ul. Szklarskiej – koszt wyniósł 350 000 zł,
 - ul. Przestrzennej – koszt wyniósł 98 000 zł,
 - ul. Bogusławskiego w zakresie przebudowy jezdni wraz z chodnikiem – koszt wyniósł 540 000 zł,
 - ul. Wieczornej – zadanie zostanie zakończone i rozliczone w 2015 r.
- montaż progów zwalniających bitumicznych oraz typu sinusoidalnego wraz z oznakowaniem na terenie stref ruchu uspokojonego we Wrocławiu oraz budowa azyli dla pieszych - koszt wyniósł 628 000 zł,
 - budowa przystanków wiedeńskich przy ul. Hubskiej i Trzebnickiej – koszt wyniósł 705 000 zł,
 - przebudowa peronów przystankowych przy ul. Opolskiej na wysokości ul. Głubczyckiej - koszt poniesiony w 2014 r. wyniósł 195 000 zł. Zadanie zostanie zakończone i rozliczone w 2015 r.,
 - wykonanie przystanku autobusowego wraz z wiatą B&R przy ul. Żernickiej – koszt wyniósł 146 000 zł. Zadanie realizowane w latach 2013-2014,
 - budowa nowych miejsc postojowych – przy ul. Rubczaka w okolicy Dworca PKP Leśnica – koszt wyniósł 60 000 zł,
 - utwardzenie placu przy ul. Bolesława Krzywoustego – koszt wyniósł 390 000 zł,
 - budowa parkingu przy ul. Mieszka I – koszt wyniósł 367 000 zł.

Zrealizowane zadania mają na celu przede wszystkim poprawę bezpieczeństwa użytkowników dróg oraz komunikacji zbiorowej a także usprawnienie ruchu i podniesienie komfortu poruszania się wszystkich użytkowników. Realizowane przebudowy dróg, chodników i mostów służą przede wszystkim utrzymaniu infrastruktury w jak najlepszym standardzie celem zapewnienia ciągłości użytkowania.

BUDOWA I PRZEBUDOWA OŚWIETLENIA ULIC I MIEJSC NIEBEZPIECZNYCH

Cel zadania: poprawa bezpieczeństwa wszystkich użytkowników dróg, ze szczególnym uwzględnieniem pieszych oraz dzieci uczęszczających do Szkoły Podstawowej nr 8 na ul. Kowalskiej oraz Szkoły Podstawowej nr 30 na ul. Zaporoskiej. W efekcie realizacji powstało nowoczesne oświetlenie w miejscach, które dotychczas były niedoświetlone i w związku z tym mniej bezpieczne dla użytkowników dróg.

W ramach zadania:

- zakończono budowę doświetlenia przejść dla pieszych na następujących skrzyżowaniach:
 - ul. Strachocińska – ul. Niedziałkowskiego,
 - ul. Wróblewskiego – Tramwajowa,
 - ul. Dembowskiego 39,
 - ul. Strachocińska – OPIL Wojnow,
 - ul. Zielińskiego 38 i 56,
 - ul. Żelazna 56,
 - ul. Balonowa 43,
 - ul. Starogajowa 66-68,
 - ulica przy Szkole Podstawowej nr 8 na ul. Kowalskiej 105,
 - chodnika pod wiaduktem kolejowym nad ul. Pułaskiego.

Lata realizacji: 2014

Koszt realizacji robót wyniósł 351 000 zł, w całości poniesiony w 2014 r.

- zrealizowano budowę oświetlenia na ul. Sosnowieckiej
Lata realizacji: 2013-2014, koszt realizacji robót wyniósł 109 000 zł, z czego w 2014 r. wydatkowano 104 000 zł,
- zakończono budowę oświetlenia fragmentu ul. Suwalskiej we Wrocławiu
Lata realizacji: 2013-2014, całkowity koszt realizacji robót wyniósł 43 000 zł, w 2014 r. wyniósł 8 000 zł,

- zrealizowano zadanie polegające na ustawieniu dodatkowych lamp oświetlenia drogowego w celu doświetlenia terenu przy Szkole Podstawowej nr 30 przy ul. Zaporoskiej 28 we Wrocławiu
Lata realizacji: 2013-2014, całkowity koszt realizacji robót wyniósł 51 000 zł, w 2014 r. wydatkowano 46 000 zł,
- zrealizowano budowę oświetlenia chodników przy ul. Petruszewicza
Lata realizacji: 2014, całkowity koszt realizacji robót wyniósł 103 000 zł, wydatki w całości poniesione w 2014 r.

PROGRAM ROZWOJU TERENÓW POD MIESZKALNICTWO

Celem programu jest przygotowanie terenów przeznaczonych pod mieszkalnictwo wielorodzinne w zakresie uzbrojenia i budowy dróg dojazdowych. Zadania realizowane są zarówno przez Gminę, jak i deweloperów na mocy zawartych porozumień o współfinansowaniu inwestycji.

W 2014 r. realizowano:

- zakończono przebudowę ul. Marca Polo od ul. Krzysztofa Kolumba do ul. Ferdynanda Magellana we Wrocławiu, koszt w 2014 r. wyniósł 2 084 000 zł,
- zakończono budowa łącznika ul. Jedności Narodowej z ul. Trzebnicką, koszt w 2014 r. wyniósł 745 000 zł,
- zrealizowano, przy udziale deweloperów fragment drogi 2KDD/1 i 2KDD/3 w rejonie ul. Krzyckiej we Wrocławiu. Łączny koszt wyniósł 500 000 zł,
- zrealizowano przebudowę pasa drogowego w zakresie wykonania nawierzchni drogowej i pobocza drogi 33KD (ul. Opalowa) na odcinku od ul. Kutrzeby do ul. Bursztynowej. Koszt zadania wyniósł 388 000 zł.

Celem realizowanych inwestycji jest dostosowanie istniejącego układu komunikacyjnego poprzez budowę i przebudowę dróg dla potrzeb wynikających z rozbudowy budownictwa wielorodzinnego.

PROGRAM ROZWOJU TERENÓW POD AKTYWNOŚĆ GOSPODARCZĄ

Celem programu jest poprawa warunków dojazdu do terenów, na których rozwijana jest działalność przemysłowa i usługowa.

W ramach zadania w 2014 r.:

- zrealizowano w 25% przebudowę ul. Stargardzkiej we Wrocławiu
Lata realizacji: 2014-2015, całkowity koszt realizacji zadania wynosi 930 000 zł, w 2014 r. wydatkowano 218 000 zł.

ZINTEGROWANY SYSTEM TRANSPORTU SZYNOWEGO W AGLOMERACJI I WE WROCŁAWIU - ETAP II

Cel zadania: zwiększenie bezpieczeństwa i niezawodności istniejącej infrastruktury torowej. Projekt jest przedsięwzięciem rozwojowym Miasta Wrocławia, służącym zwiększeniu atrakcyjności transportu publicznego w mieście oraz integracji miasta z regionem (aglomeracją).

W 2014 r. w ramach programu Zintegrowany System Transportu Szynowego w Aglomeracji i we Wrocławiu - etap II, ZDiUM realizował zadania w imieniu i na rzecz Gminy Wrocław finansowane z budżetu Zespołu ds. Transportu Szynowego:

- wymiana rozjazdu tramwajowego dwutorowego pojedynczego na pl. Powstańców Warszawy, rozjazd od strony Mostu Pokoju
Lata realizacji: 2014
Całkowity koszt realizacji zadania wyniósł 668 000 zł, w całości poniesiony w 2014 r.
- wymiana rozjazdu tramwajowego dwutorowego pojedynczego na pl. Legionów od strony ul. Sądowej we Wrocławiu
Lata realizacji: 2014.
Całkowity koszt realizacji zadania wyniósł 1 128 000 zł, w całości poniesiony w 2014 r.

REALIZOWANE PRZEZ ZARZĄD INWESTYCJI MIEJSKICH

PROGRAM POPRAWY STANU TECHNICZNEGO INFRASTRUKTURY DROGOWEJ

Cel zadania: poprawa stanu bezpieczeństwa ruchu drogowego poprzez budowę i przebudowę infrastruktury drogowej.

Poniesione w 2014 r. nakłady: 782 412 zł

W 2014 r. realizowano:

- dokumentację projektową dla budowy chodnika w ul. Kowalskiej we Wrocławiu od przystanku autobusowego na wysokości posesji nr 116 -118 do końca zabudowy (posesji nr 150) z infrastrukturą,
- dokumentację projektową dla budowy dróg 2 KD-Z, 8 KD-D, 9KD-D, 11KD-D z infrastrukturą na osiedlu Leśnica we Wrocławiu w rejonie ul. Dolnobrzeskiej i Marszowickiej.
- roboty budowlane w związku z przebudową chodnika ul. Murarskiej na odcinku od ul. Papierniczej do ul. Rękodzielniczej po stronie numerów parzystych we Wrocławiu,
- roboty budowlane w związku z przebudową chodnika w ul. Ofiar Oświęcimskich - po stronie południowej i ul. Łaciarskiej po stronie wschodniej we Wrocławiu,
- w trybie „projektu i buduj” przebudowę ul. Szczęśliwej na odcinku od ul. Zielińskiego do ul. Gwiazdzistej po stronie numerów nieparzystych, w zakresie budowy chodnika, zatoki postojowej i odwodnienia.

Zakończono inwestycje:

- przebudowę chodnika ul. Murarskiej na odcinku od ul. Papierniczej do ul. Rękodzielniczej po stronie numerów parzystych we Wrocławiu:
 - długość chodnika z kostki betonowej: 258 mb,
 - szerokość chodnika: 1,6-1,7 mb,
- przebudowę chodnika w ul. Ofiar Oświęcimskich - po stronie południowej i ul. Łaciarskiej po stronie wschodniej we Wrocławiu:
 - długość chodnika kamienny: 153 mb,
 - szerokość chodnika: 2,3-2,9 mb,
- przebudowa ul. Szczęśliwej na odcinku od ul. Zielińskiego do ul. Gwiazdzistej po stronie numerów nieparzystych, w zakresie budowy chodnika, zatoki postojowej i odwodnienia - tryb „projektuj i buduj”:
 - długość chodnika z kostki betonowej: 135 mb,
 - szerokość chodnika: 2 mb,
 - długość sieci MTKK: 139 mb,
 - ilość punktów świetlnych: 4

PROGRAM ROZWOJU TERENÓW POD MIESZKALNICTWO

Cel zadania: przygotowanie terenów pod rozbudowę mieszkaniową Towarzystwa Budownictwa Społecznego poprzez budowę dróg wraz z infrastrukturą techniczną.

W 2014 r. realizowano:

- roboty budowlane w zakresie budowy drogi w ul. Gwizdanowskiej we Wrocławiu od ul. Sierszowickiej do granicy miasta z infrastrukturą w podziale na zadania:
 - Zadanie 1:** Budowa drogi KL 1 i KL 2 (ul. Gwizdanowska) o nawierzchni tłuczniowej utrwalonej asfaltem od ul. Sierszowickiej do granicy miasta,
 - Zadanie 2:** Budowa przejazdu kolejowego kat. "B" w ciągu ul. Gwizdanowskiej linii kolejowej nr 273 relacji Wrocław Główny – Szczecin w km 14 994,
 - Zadanie 3:** Budowa sieci wodociągowej i kanalizacji sanitarnej w ul. Gwizdanowskiej od ul. Sierszowickiej do dz. nr 5/5 AM 2 obręb Marszowice,
 - Zadanie 4:** Budowa sieci wodociągowej w ul. Sierszowickiej na odcinku od ul. Wilkszyńskiej do ul. Gwizdanowskiej,

Zadanie 5: Budowa odcinka sieci kanalizacji sanitarnej od studni S 67 do studni S1 w rejonie ul. Gwizdanowskiej,

- roboty budowlane w zakresie przebudowy układu komunikacyjnego w ul. Zagrodniczej we Wrocławiu wraz z odwodnieniem drogi.

Poniesione w 2014 r. nakłady: 3 178 000 zł

Osiągnięto następujące efekty:

- zakończono roboty budowlane w zakresie budowy drogi w ul. Gwizdanowskiej we Wrocławiu od ul. Sierszowickiej do granicy miasta z infrastrukturą:
 - długość drogi z betonu asfaltowego: 962 mb,
 - szerokość drogi: 6-8 mb,
 - długość sieci kanalizacji sanitarnej: 454,03 mb.

Zadanie finansowane przez:

Miejskie Przedsiębiorstwo Wodociągów i Kanalizacji w zakresie wodociągowej i kanalizacji sanitarnej w ul. Gwizdanowskiej od ul. Sierszowickiej do dz. nr 5/5 AM 2 obręb Marszowice, Developera MCA SP. z o.o. Spółka komandytowa w zakresie budowa przejazdu kolejowego kat."B" w ciągu ul. Gwizdanowskiej linii kolejowej nr 273 relacji Wrocław Główny – Szczecin w km 14 994, Budowa sieci wodociągowej w ul. Sierszowickiej na odcinku od ul. Wilkszyńskiej do ul. Gwizdanowskiej oraz Budowa odcinka sieci kanalizacji sanitarnej od studni S67 do studni S1 w rejonie ul. Gwizdanowskiej,

- zakończono roboty budowlane w zakresie przebudowy układu komunikacyjnego w ul. Zagrodniczej we Wrocławiu wraz z odwodnieniem drogi:
 - długość drogi z betonu asfaltowego: 330 mb,
 - długość chodnika z kostki betonowej: 315 mb,
 - szerokość drogi: 4,5 mb,
 - szerokość chodnika; 2-2,5 mb.

Zadanie współfinansowane przez Developera SAFEHOME Sp. z o.o.

ROZBUDOWA INFRASTRUKTURY SIECIOWEJ I DROGOWEJ W PÓŁNOCNYCH OSIEDLACH WROCŁAWIA - UDZIAŁ MIASTA

Cel zadania: polepszenie standardu układu drogowego 11 osiedli Wrocławia w ramach projektu pn.: „Budowa sieci kanalizacji sanitarnych i wodociągowych na terenie osiedli w północnowschodniej części Wrocławia” realizowanego wspólnie z Miejskim Przedsiębiorstwem Wodociągów i Kanalizacji we Wrocławiu, polegającym na budowie sieci wodociągowych i kanalizacji sanitarnych.

Lata realizacji: 2011 - 2016

W 2014 r. odebrano nasadzenia zieleni w tym: 42 szt. drzew oraz 210 krzewów wykonane w Parku Pawłowickim oraz nasadzeń drzew w ilości 12 szt. w pasie drogowym ul. T. Szewczenki i ul. Krotoszyńskiej.

Poniesione w 2014 r. nakłady: 39 200 zł

PROGRAM REWITALIZACJI ZIELENI, NADBRZEŻY I WYSP ODRZAŃSKICH

Cel zadania: przebudowa lub budowa obiektów, dróg i ścieżek wraz z zagospodarowaniem terenu w obrębie rzeki Odry celem rozbudowy miejskiego systemu ścieżek rowerowych oraz iluminacja wybranych obiektów architektonicznych we Wrocławiu.

Lata realizacji: 2013 - 2014

Poniesione w 2014 r. nakłady: 178 000 zł

W 2014 r. realizowano:

- prace dotyczące robót przy Moście Pokoju w koordynacji z Regionalnym Zarządem Gospodarki Wodnej (Bulwar X. Dunikowskiego):
 - aktualizację inwentaryzacji dendrologicznej na terenie Bulwaru Xawerego Dunikowskiego we Wrocławiu,
 - roboty budowlane w zakresie wykonania 8 dalb cumowniczych w rejonie projektowanej przystani pasażerskiej – Bulwar Marii i Lecha Kaczyńskich pomiędzy mostami Grunwaldzkim i Pokoju,
 - aktualizację projektu zieleni oraz projektów nasadzeń zastępczych dla zadania „Rewitalizacja Bulwaru Xawerego Dunikowskiego we Wrocławiu”,
 - aktualizację projektu wykonawczego branży architektonicznej dla zadania „Rewitalizacja Bulwaru Xawerego Dunikowskiego we Wrocławiu”.

Osiągnięto następujące efekty:

- zakończono aktualizację inwentaryzacji dendrologicznej na terenie Bulwaru Xawerego Dunikowskiego we Wrocławiu,
- zakończono roboty budowlane w zakresie wykonania 8 dalb cumowniczych w rejonie projektowanej przystani pasażerskiej – Bulwar Marii i Lecha Kaczyńskich pomiędzy mostami Grunwaldzkim i Pokoju,
- zakończono aktualizację projektu zieleni oraz projektów nasadzeń zastępczych dla zadania „Rewitalizacja Bulwaru Xawerego Dunikowskiego we Wrocławiu”,
- zakończono aktualizację projektu wykonawczego branży architektonicznej dla zadania „Rewitalizacja Bulwaru Xawerego Dunikowskiego we Wrocławiu”.

PROGRAM OŚWIETLENIA MIEJSC NIEBEZPIECZNYCH

Cel zadania: budowa oświetlenia miejsc niebezpiecznych w celu poprawy bezpieczeństwa.

Lata realizacji: 2014

Poniesione w 2014 r. nakłady: 124 000 zł

W 2014 r. zrealizowano:

- opracowanie dokumentacji projektowej oraz wykonanie robót budowlanych w zakresie budowy oświetlenia w rejonie ul. Partynickiej 5 we Wrocławiu – zakończono realizację zadania w trybie „projektuj i buduj”,
 - słupy oświetleniowe: 4 szt.
- opracowanie dokumentacji projektowej oraz wykonanie robót budowlanych w zakresie budowy oświetlenia w ul. Wietrznej 34-46 pomiędzy ul. Poranną a ul. Wieczorną we Wrocławiu - zakończono realizację zadania w trybie „projektuj i buduj”,
 - słupy oświetleniowe: 6 szt.

POPRAWA FUNKCJONALNOŚCI KOMUNIKACYJNEJ W REJONIE CENTRUM – PRZEBUDOWA SKRZYŻOWANIA ULIC K. WIELKIEGO I ŚWIDNICKIEJ

Cel zadania:

- lokalizacja przejścia pieszego naziemnego przez ul. Kazimierza Wielkiego,
- reorganizacja przestrzeni przed dawnym Barem Barbara,
- utworzenie podwójnych peronów tramwajowych,
- adaptacja przejścia podziemnego na galerię sztuki z utrzymaniem przejścia podziemnego dla pieszych.

Lata realizacji: 2014 - 2015

Poniesione w 2014 r. nakłady: 2 100 000 zł

W 2014 r. rozpoczęto roboty budowlane dla:

- Etapu I - zagospodarowanie terenu przed Biurem Festiwalowym Impart 2016 w tym min.: przebudowa schodów od strony ul. Świdnickiej, wykonanie schodów z płyt granitowych od strony ul. Szewskiej, montaż elementów małej architektury, budowę oświetlenia placu i podświetlenia drzew, montaż słupów oświetleniowych,

- Etapu II - przebudowa przejścia podziemnego oraz terenu w rejonie skrzyżowania ul. K. Wielkiego i ul. Świdnickiej, w tym min.: budowa galerii w przejściu podziemnym, wykonanie przejścia naziemnego wraz z sygnalizacją świetlną, budowa peronów tramwajowych.
- Obszar zlokalizowany w zespole zabytkowym: Zespół urbanistyczny Starego Miasta we Wrocławiu.

PRZEBUDOWA RAD OSIEDLI

Cel zadania: poprawa stanu technicznego budynków Rad Osiedli.

Lata realizacji: 2014

Poniesione w 2014 r. nakłady: 500 000 zł

W 2014 r. zrealizowano zadania na rzecz:

- Rady Osiedla Brochów – wykonano roboty instalacyjne w pomieszczeniach biurowych, pomieszczeniu gospodarczym oraz wykonano remont toalety,
- Rady Osiedla Gądów-Popowice Południe – przebudowano pomieszczenie świetlicy, pomieszczenie biurowe, pomieszczenia toalety oraz zamontowano 10 nowych zaworów termostatycznych i 10 zaworów odcinających na kaloryferach,
- Rady Osiedla Huby – w lokalu 55/2 wymieniono płytki, wykonano biały montaż, zamontowano wodomierz, malowania ścian w sali głównej oraz w lokalu 55/3 wykonano punkt świetlny, pomalowano ściany w pomieszczeniu obrad oraz pomalowano ściany w toalecie,
- Rady Osiedla Jerzmanowo-Jarnołów-Strachowice-Osiniec – wykonano przebudowę pomieszczenia kuchni, pomieszczenia świetlicy, pomieszczenia toalety, wykonano nowy tynk zewnętrzny na ścianie przy wejściu do siedziby RO, wykonano roboty instalacyjne, w tym wymieniono instalację elektryczną osprzęt oraz oprawy oświetleniowe, wymieniono zewnętrzną linię zasilającą, wykonano zewnętrzne oświetlenie wejścia głównego, wymieniono rozdzielnice elektryczne,
- Rady Osiedla Lipa Piotrowska – wykonano przebudowę dachu, w tym: wykonanie włazu dachowego i ław kominarskich, naprawiono istniejące kominy, wymieniono rynny oraz wykonano instalację odgromową,
- Rady Osiedla Pilczyce-Kozanów-Popowice – opracowano dokumentację projektową przebudowy budynku przy ul. Rękodzielniczej 1 wraz z zagospodarowaniem terenu oraz infrastruktura towarzyszącą,
- Rady Osiedla Strachocin-Swojczyce-Wojnow: – wykonano przebudowę i remont dachu budynku siedziby RO przy ul. Swojczyckiej 118,
- Rady Osiedla Zacisze-Zalesie-Szczytniki – wymieniono instalację grzewczą i elektryczną w 2 pomieszczeniach Rady Osiedla, korytarzu łączącym pomieszczenia Rady Osiedla i kotłownię oraz w kotłowni,
- Rady Osiedla Nadodrże – zamontowano kocioł c.o. gazowy dwufunkcyjny, zamontowano nowy wkład kominowy odprowadzający spaliny gazowe,
- Rady Osiedla Kleczków – wymieniono okna – 2 szt. oraz pomalowano pomieszczenia siedziby Rady Osiedla przy ul. Kleczkowskiej 1a/1,
- Rady Osiedla Kuźniki – wykonano wiatrołap w siedzibie Rady Osiedla przy ul. Sarbinowskiej 19-21

PRACE PRZYGOTOWAWCZE I ZADANIA TOWARZYSZĄCE INWESTYCJOM INFRASTRUKTURALNYM

Cel zadania:

- wykonanie prac przygotowawczych i projektowych dla noworozpoczynanych zadań Zarządu Inwestycji Miejskich zapisanych do realizacji w budżecie roku 2013 i latach następnych,
- utrzymanie i pielęgnacja terenów zielonych utworzonych w ramach inwestycji zrealizowanych przez Zarząd Inwestycji Miejskich.

Lata realizacji: 2009 - 2017

W 2014 r. zrealizowano dokumentację projektową, m. in. dla zadań:

- przebudowa skrzyżowania ulic K. Wielkiego i Świdnickiej:
 - opracowanie dokumentacji projektowej zagospodarowania terenu w rejonie skrzyżowania ul. Kazimierza Wielkiego i Świdnickiej we Wrocławiu (2013-2014 dokumentacja),
- budowa nowej siedziby dla Wrocławskiego Klubu Formaty przy ul. Samborskiej 3 we Wrocławiu - opracowanie koncepcji oraz Programu Funkcjonalno - Użytkowego (2014 koncepcja i PFU),
- budowa boisk piłkarskich o nawierzchni ze sztucznej trawy na terenie Stadionu Niskie Łąki - opracowano dokumentację projektową (2014 dokumentacja),
- opracowanie zamiennej dokumentacji projektowej budowy przejazdu kolejowego kat. „B” w km 14,994 linii kolejowej nr 273 relacji Wrocław Główny - Szczecin Główny (dokumentacja 2014),
- Zespół Szkolno Przedszkolny nr 12 przy ul. Suwalskiej 5 we Wrocławiu - opracowano koncepcję funkcjonalno-użytkową (koncepcja 2014),
- Zespół Szkół nr 10 przy ul. Wilanowskiej 31 we Wrocławiu - opracowano dokumentację projektową budowy nowego przyłącza wodociągowego i kanalizacji sanitarnej (dokumentacja 2014).

W 2014 r. zrealizowano roboty budowlane wraz z osiągniętym efektem:

- Przedszkole nr 136 ul. Gliniana - wykonano balustradę stalową oddzielającą chodnik od skarpy przy Przedszkolu nr 136,
- budowa ulic wraz z infrastrukturą na odcinku od ul. Starogajowej do rowu B-9.5 na osiedlu Stabłowice Stare we Wrocławiu - zrealizowano roboty budowlane w tym wykonano wpusty deszczowe w ul. Wojanowskiej, wykonano nawierzchnię z kruszywa łamanego,
- Żłobek nr 8 przy ul. Sądowej 6 we Wrocławiu - wykonano instalację wentylatorów wywiewnych w budynku Żłobka nr 8,
- Szkoła Podstawowa nr 118, ul. Bulwar Ikara - wykonano przyłącze elektryczne do bramy przesuwanej,
- Przedszkole nr 21, ul. Wybrzeże C. Korzeniowskiego 10a we Wrocławiu - wykonano ogrodzenie na terenie Przedszkola nr 21

W 2014 r. zrealizowano prace związane z pielęgnacją zieleni dla inwestycji, które zostały zrealizowane w poprzednich latach przez Zarząd Inwestycji Miejskich:

- budowa nawierzchni docelowej wraz z odwodnieniem i oświetleniem w ul. Maleczyńskich 53-95,
- przebudowa i remont chodników przy ul. Norwida na odcinku od ul. Smoluchowskiego do ul. Curie - Skłodowskiej,
- budowa drogi 1 KDL i 2 KDL na odcinku od ul. Kościańskiej do wys. dz. 79/4 AM 4 obręb Złotniki,
- budowa ulic wraz z infrastrukturą na odcinku od ul. Starogajowej do rowu B-9.5,
- przebudowa drogi ul. Popowickiej w zakresie budowy lewostronnego i prawostronnego ciągu pieszo-rowerowego na odcinku od ul. Wejherowskiej do istniejącego ciągu pieszo-rowerowego,
- budowa chodnika przy ul. Maślickiej na odcinku od kościoła Św. Agnieszki przy ul. Śliwowej do ul. Północnej,
- budowa drogi z uzbrojeniem w ul. Bengalskiej na odcinku ul. Woskowej od skrzyżowania z ul. Bengalska (łącznie ze skrzyżowaniem) do dz. nr 153 AM 25 obręb Brochów we Wrocławiu,
- budowa i przebudowa infrastruktury podziemnej i drogi w ul. Sikorczej i Sczyglej na osiedlu Kowale Ogrody we Wrocławiu,
- budowa oświetlenia drogowego w ul. Bogedaina,
- budowa nawierzchni docelowej wraz z odwodnieniem i oświetleniem w ul. Brahmsa,
- budowa nawierzchni docelowej wraz z odwodnieniem i oświetleniem w ul. Stajennej,

- budowa nawierzchni tymczasowej w ul. Obrońców Poczty Gdańskiej, ul. S. Frankowskiego i ul. E. Rydza - Śmigłego we Wrocławiu,
- budowa nawierzchni docelowej wraz z oświetleniem w ul. Nadolickiej od skrzyżowania z ul. Jelczańską/dz. nr 9/2 AM-10, obręb Wojanów,
- budowa nawierzchni tymczasowej w ul. Zabłocie,
- budowa chodnika w ul. Dolnobrzeskiej od końca istniejącej zabudowy TBS do ul. Mokrzańskiej.

Poniesione w 2014 r. nakłady: 741 000 zł

BUDOWA I KOMPLEKSOWA PRZEBUDOWA SZKÓŁ PODSTAWOWYCH

Cel zadania: budowa i rozbudowa budynków szkół podstawowych w celu zwiększenia bazy dydaktycznej w mieście oraz poprawa stanu technicznego istniejących budynków w celu polepszenia warunków użytkowania i prawidłowego funkcjonowania placówek.

Lata realizacji:

- Zespół Szkolno-Przedszkolny nr 11 ul. Strachocińska:
 - lata 2014-2016 realizacja w systemie „projektuj i buduj” rozbudowy budynku szkoły podstawowej,
- Szkoła Podstawowa nr 84 ul. Górnickiego:
 - Lata 2013-2015 realizacja robót budowlanych,
- Szkoła Podstawowa nr 47 ul. Januszowicka/Kutnowska:
 - rok 2014 roboty budowlane – przebudowa budynku przy ul. Kutnowskiej 10 na potrzeby 6-oddziałowego przedszkola,
 - lata 2014-2015 realizacja w systemie „projektuj i buduj” rozbudowy budynku przy ul. Kutnowskiej 10 o dodatkowe dwa oddziały przedszkolne,
- Szkoła Podstawowa nr 80 ul. Polna:
 - lata 2012-2013 dokumentacja projektowa,
 - lata 2014-2015 roboty budowlane – rozbudowa szkoły o nowy budynek dydaktyczny,
- Szkoła Podstawowa nr 83 ul. Boya Żeleńskiego:
 - lata 2014-2015 realizacja w systemie „projektuj i buduj” rozbudowy budynku szkoły podstawowej,
- Zespół Szkolno - Przedszkolny nr 4 ul. Sołtysowicka:
 - lata 2014-2015 realizacja w systemie „projektuj i buduj” rozbudowy budynku szkoły podstawowej,
- Szkoła Podstawowa nr 24 ul. Częstochowska:
 - rok 2014 roboty budowlane - wymiana okien,
 - lata 2014-2015 roboty budowlane przebudowa poddasza szkoły wraz z remontem dachu,
- Zespół Szkolno-Przedszkolny w rejonie ul. Głównej os. Stabłowice:
 - lata 2014-2015 dokumentacja projektowa – budowa ZSP,
- Zespół Szkolno-Przedszkolny w rejonie ul. Kłodzkiej os. Gaj:
 - lata 2014-2015 dokumentacja projektowa – budowa ZSP,
- Zespół Szkolno - Przedszkolny nr 15 ul. Stanisławowska:
 - lata 2014-2015 dokumentacja projektowa – rozbudowa i przebudowa budynku szkoły,
- Szkoła Podstawowa nr 39 ul. Przedwiośnie:
 - rok 2013 roboty budowlane – przebudowa budynku etap I,
 - rok 2014 roboty budowlane – przebudowa budynku etap II
- Zespół Szkolno - Przedszkolny nr 17 ul. Wieczysta:
 - rok 2014 dokumentacja projektowa,
 - rok 2015 roboty budowlane - przebudowa sali gimnastycznej,
- Zespół Szkół nr 21 ul. Ignuta:
 - rok 2014 roboty budowlane - przebudowa sanitariatów,
- Zespół Szkół nr 9 ul. R. Krajewskiego:
 - rok 2014 realizacja w systemie projektuj i buduj w zakresie I etapu,

- Szkoła Podstawowa nr 109 ul. Inżynierska:
 - rok 2014 roboty budowlane – przebudowa instalacji elektrycznej,
- Szkoła Podstawowa nr 76 ul. Wandy:
 - rok 2014 roboty budowlane – przebudowa ogrodzenia,
- Szkoła Podstawowa nr 82 ul. Blacharska:
 - rok 2014 dokumentacja projektowa – przebudowa budynku szkoły,
 - rok 2014 roboty budowlane – przebudowa sanitariatów,
 - rok 2014 realizacja w systemie „projektuj i buduj” budowy bulodromu,
- Szkoła Podstawowa nr 3 ul. Bobrza:
 - rok 2014 realizacja w systemie „projektuj i buduj” zagospodarowania terenu,
 - rok 2014 dokumentacja projektowa - budowa miejsc gromadzenia odpadów stałych,
- Szkoła Podstawowa nr 30 ul. Zaporoska:
 - rok 2014 roboty budowlane – adaptacja pomieszczeń na potrzeby dydaktyczne (realizacja w ramach zadania pn.: „Przystosowanie szkół podstawowych wynikające z potrzeb demografii”),
- Szkoła Podstawowa nr 1 ul. Nowowiejska:
 - rok 2014 roboty budowlane - przebudowa budynku (realizacja w ramach zadania pn.: „Dostosowanie przedszkoli do wymagań p.poż., PPIS, PIP itp.”),
- Szkoła Podstawowa nr 1 ul. Nowowiejska:
 - rok 2014 realizacja w systemie „projektuj i buduj” szkolnego placu zabaw,
- utworzenie szkolnych placów zabaw w ramach Programu „Radosna Szkoła”:
 - rok 2014 realizacja w systemie „projektuj i buduj” dziesięciu placów zabaw.

W 2014 r. w ramach budowy i przebudowy szkół podstawowych zakończono zadania inwestycyjne:

- przebudowę budynku przy ul. Kutnowskiej 10 należącego do Szkoły Podstawowej nr 47 przy ul. Januszowickiej dla potrzeb przedszkola (utworzenie Zespołu Szkolno-Przedszkolnego),
- wymieniono okna na parterze Szkoły Podstawowej nr 24 przy ul. Częstochowskiej,
- wykonano II etap z przebudowy pomieszczeń Szkoły Podstawowej nr 39 przy ul. Przedwiośnie celem poprawy funkcjonowania placówki,
- wykonano wydzielenie sanitariatów na parterze Szkoły Podstawowej nr 1 przy ul. Nowowiejskiej oraz dostosowanie budynku do przepisów przeciwpożarowych,
- wykonano przebudowę sanitariatów w segmencie C Zespołu Szkół nr 21 przy ul. Ignuta,
- wykonano adaptacje pomieszczeń dla potrzeb dydaktycznych w Szkole Podstawowej nr 30 przy ul. Zaporowskiej,
- wykonano I etap przebudowy sanitariatów w Zespole Szkół nr 19 przy ul. Krajewskiego, w tym przebudowano toalety na parterze budynku, wykonano adaptację pomieszczeń gospodarczych na I piętrze na toalety oraz wyremontowano toalety na II piętrze,
- wykonano przebudowę części sanitariatów w Szkole Podstawowej nr 82 przy ul. Blacharskiej oraz na terenie należącym do szkoły wybudowano tor do gry w bule,
- wykonano I etap wymiany instalacji elektrycznej w budynku Szkoły Podstawowej nr 109 przy ul. Inżynierskiej,
- przebudowano ogrodzenie terenu Szkoły Podstawowej nr 76 przy ul. Wandy w istniejącym śladzie ogrodzenia,
- przebudowa placu przed wejściem głównym do budynku oraz ogrodzenie Szkoły Podstawowej nr 3 przy ul. Bobrzej,
- wybudowano szkolny plac zabaw dla dzieci klas I-III w Szkole Podstawowej nr 1 przy ul. Nowowiejskiej,
- utworzono place zabaw w ramach Rządowego Programu „Radosna Szkoła” dla dzieci szkolnych od klasy I- III w:
 - Szkole Podstawowej nr 28 przy ul. Greckiej,
 - Szkole Podstawowej nr 30 przy ul. Zaporoskiej,
 - Sportowej Szkole Podstawowej nr 46 przy ul. Ścinawskiej,

- Szkole Podstawowej nr 61 przy ul. Skarbowców,
- Szkole Podstawowej nr 118 przy ul. Bulwar Ikara,
- Zespole Szkolno-Przedszkolnym nr 3 (SP 10) przy ul. Inflanckiej,
- Zespole Szkolno-Przedszkolnym nr 6 (SP 34) przy ul. Gałczyńskiego,
- Zespole Szkolno-Przedszkolnym nr 7 (SP 19) przy ul. Koszykarskiej,
- Zespole Szkolno-Przedszkolnym nr 11 (SP 53) przy ul. Strachocińskiej,
- Zespole Szkolno-Przedszkolnym nr 13 (SP 67) przy pl. Muzealnym.

W 2014 r. w ramach budowy i przebudowy szkół podstawowych rozpoczęto realizację:

- rozbudowy Szkoły Podstawowej nr 80 przy ul. Polnej o wolnostojący budynek dydaktyczny o powierzchni użytkowej 3 005 m², mieszczący 12 oddziałów szkolnych i trzy pracownie wraz z zagospodarowaniem terenu: budową drogi dojazdowej, dwunastu miejsc parkingowych, sieci, przyłączy i placu zabaw,
- przebudowy budynku głównego Szkoły Podstawowej nr 84 przy ul. Górnickiego z dobudową nowego skrzydła do budynku dydaktycznego wraz z zagospodarowaniem terenu,
- przebudowy budynku Szkoły Podstawowej nr 24 przy ul. Częstochowskiej w zakresie adaptacji poddasza o powierzchni użytkowej 963 m², celem utworzenia nowych pomieszczeń wraz ze wzmocnieniem stropy między kondygnacyjnego, remontem dachu o powierzchni 2 520 m² z termomodernizacją oraz przebudową trzech klatek schodowych. W wyniku przeprowadzanej przebudowy powstanie dodatkowo 3 klasy i 5 pracowni,
- dokumentacji projektowej oraz robót budowlanych w zakresie dobudowy parterowego budynku o powierzchni 205 m² mieszczącego dwa oddziały przedszkolne do przebudowanego w roku 2014 budynku przy ul. Kutnowskiej 10 (budynek należy do Szkoły Podstawowej nr 47) dla potrzeb przedszkola. W ramach zagospodarowania terenu wykonanie ciągów pieszo-jezdnych wraz z miejscami postojowymi oraz placu zabaw,
- dokumentacji projektowej oraz robót budowlanych w zakresie rozbudowy Zespołu Szkolno-Przedszkolnego nr 4 przy ul. Sołtysowickiej o budynek dydaktyczny o powierzchni użytkowej 1 551 m² dla potrzeb 16-oddziałowej szkoły podstawowej (w tym: 12 oddziałów dla dzieci klas I-III i 4 oddziały dla grupy 5-6 latków). W ramach zagospodarowania terenu wykonanie ciągów pieszo-jezdnych, ogrodzenia terenu, placu zabaw i małej architektury,
- dokumentacji projektowej oraz robót budowlanych w zakresie rozbudowy budynku Szkoły Podstawowej nr 83 przy ul. Boya-Żeleńskiego o skrzydło wschodnie o powierzchni 1 969 m² (wraz z przebudowanym łącznikiem) mieszczące 12 sal lekcyjnych wraz z infrastrukturą techniczną i zagospodarowaniem terenu,
- dokumentacji projektowej oraz robót budowlanych w zakresie rozbudowy budynku Zespołu Szkolno-Przedszkolnego nr 11 przy ul. Strachocińskiej, w tym:
 - rozbudowę ZSP o część dydaktyczną dla potrzeb utworzenia dodatkowych 10 klas lekcyjnych wraz z niezbędnym zapleczem sanitarnym i szatniowym oraz rozbudowę łącznika i jadalni,
 - przebudowę obiektu istniejącego na styku z rozbudową, w tym jadalni,
 - remont i przebudowę zaplecza sanitarno-higienicznego bloku sportowego wraz z przyległym korytarzem do sali gimnastycznej,
 - modernizację i rozbudowę istniejącej kotłowni gazowej znajdującej się w segmencie administracyjno-technicznym ZSP, wraz z doprowadzeniem instalacji c.w.u do bloku sportowego,
 - rozbudowę istniejącego łącznika do sali gimnastycznej, celem powiększenia istniejącej jadalni.

W 2014 r. w ramach budowy i przebudowy szkół podstawowych przygotowano dokumentację:

- w zakresie przebudowy budynku Szkoły Podstawowej nr 82 przy ul. Blacharskiej, w tym:

- przebudowy wnętrza budynku wraz z dostosowaniem do obowiązujących przepisów przeciwpożarowych,
- przebudowy i remontu bloku sportowego,
- termomodernizacji: remontu i ocieplenia stropodachów oraz elewacji,
- w zakresie przebudowy i remontu sali gimnastycznej w Zespole Szkolno-Przedszkolnym nr 17 przy ul. Wieczystej,
- w zakresie budowy miejsc gromadzenia odpadów stałych na terenie Szkoły Podstawowej nr 3 przy ul. Bobrzej,
- w zakresie przebudowy sanitariatów w Zespole Szkół nr 9 przy ul. Krajewskiego.

W 2014 r. w ramach budowy i przebudowy szkół podstawowych rozpoczęto prace projektowe:

- w zakresie rozbudowy i przebudowy budynku Zespołu Szkolno-Przedszkolnego nr 15 przy ul. Stanisławowskiej, w tym:
 - rozbudowy o segment szkolny mieszczący 12 oddziałów wraz z przebudową/rozbiórką istniejącego bloku sportowego,
 - rozbudowy budynku o blok sportowy o powierzchni 700 m²,
 - zagospodarowania terenu, w tym budowy: boisk, urządzeń sportowych i rekreacyjnych, przyłączy, instalacji zewnętrznych, komunikacji, miejsc postojowych, małej architektury, ogrodzenia terenu,
- w zakresie budowy Zespołu Szkolno-Przedszkolnego na osiedlu Stabłowice w rejonie ul. Głównej wraz z drogą dojazdową, w skład którego wejdzie:
 - 8-oddziałowe przedszkole z placem zabaw,
 - szkoła podstawowa dla 1 200 uczniów (44 klas i 4 pracowni) z biblioteką, salą gimnastyczną, świetlicami, kuchnią z jadalnią,
 - tereny sportowe: boisko wielofunkcyjne z EPDM, boisko do piłki nożnej ze sztuczna trawą, bieżnia ze skocznią, plac zabaw dla dzieci szkolnych,
- w zakresie budowy Zespołu Szkolno-Przedszkolnego na osiedlu Gaj w rejonie ul. Kłodzkiej wraz z drogą dojazdową, w skład którego wejdzie:
 - 8 oddziałowe przedszkole z placem zabaw,
 - szkoła podstawowa dla 750 dzieci (22 klas, 8 pracowni), biblioteka, sala gimnastyczna, świetlice,
 - tereny sportowe: boisko wielofunkcyjne, bieżnia ze skocznią, plac zabaw dla dzieci szkolnych.

Poniesione w 2014 r. nakłady: 24 912 000 zł, w tym zadania realizowane w ramach Rządowego Programu „Radosna Szkoła” dofinansowane z budżetu Państwa w kwocie: 864 431 zł.

Osiągnięto następujące efekty:

Rozbudowano jedną szkołę (SP-47) podstawową dla potrzeb zespołu szkolno-przedszkolnego, tj. powstało przedszkole 6-oddziałowe z placem zabaw.

Przebudowano pomieszczenia wewnątrz budynków szkół, porządkując funkcję, poprawiając standard i stan techniczny, zwiększając liczbę pomieszczeń dla celów prowadzenia zajęć i dostosowując do norm i wymogów technicznych, tj.:

- w dwóch szkołach (SP-30 i SP-39) przebudowano pomieszczenia dla potrzeb dydaktycznych,
 - w czterech szkołach (SP-1, SP-82, ZS-19, ZS-21) przebudowano część sanitariatów,
 - w jednej szkole (SP-1) przeprowadzono kompleksowe prace związane z przystosowaniem budynku do wymogów przeciwpożarowych,
 - w dwóch szkołach (SP-1, SP-109) przeprowadzono częściową wymianę instalacji elektrycznej,
 - w jednej szkole wymieniono stolarkę okienną (SP-24 parter budynku),
- Wykonano zagospodarowanie terenów szkolnych, w tym:

- w jedenastu szkołach wykonano place zabaw dla dzieci szkolnych od klasy I-III (dziesięć w ramach dotacji z Rządowego Programu „Radosna szkoła”),
- w jednej szkole wykonano tor do gry w bule (SP-82),
- w jednej szkole przebudowano bieżnię z nawierzchnią poliuretanową (SP-47),
- w trzech szkołach (SP-47, SP-76, SP-109) przebudowano ogrodzenie.

Zakończono przebudowę istniejącego budynku przy ul. Kutnowskiej 10 (budynek należy do Szkoły Podstawowej nr 47) na 6-oddziałowe przedszkole, w tym:

- wykonano remont i przebudowę wszystkich instalacji wewnętrznych, wymianę stolarki okiennej i drzwiowej, przebudowę elewacji wraz z termomodernizacją, izolację fundamentów oraz remont naprawczy dachu (dach został kompleksowo wyremontowany w latach wcześniejszych),
- wykonano zagospodarowanie terenu: ogrodzenie wewnętrzne i zewnętrzne z furtkami i bramkami i bramą wjazdową od ul. Kutnowskiej, małą architekturę,
- przebudowano bieżnię z nawierzchnią poliuretanową,
- wykonano przyłącza: wodociągowe, kanalizacji ogólnospławnej i kanalizacji deszczowej,
- powierzchnia użytkowa przebudowanego budynku wyniosła 965 m².

Zakończono przebudowę i remont pomieszczeń w Szkole Podstawowej nr 39 przy ul. Przedwiośnie w celu zapewnienia właściwego funkcjonowania placówki poprzez połączenie komunikacyjne budynków szkoły głównego i dobudówki.

Wykonane prace były kontynuacją robót wykonanych w 2013 r. w zakresie wydzielania korytarza łączącego stary budynek szkoły z budynkiem dobudowanym.

Roboty budowlane wykonane etapami w latach 2013 i 2014 umożliwiły korzystanie uczniom z wszystkich klas lekcyjnych, świetlicy, biblioteki sanitariatów i bloku sportowego bez wychodzenia na zewnątrz, a dyrekcji szkoły i nauczycielom sprawne zarządzanie obiektem i umożliwienie szybkiego przemieszczania się pomiędzy częścią budynku dydaktyczną i administracyjną.

Zakończono adaptację pomieszczeń po mieszkaniu służbowym w Szkole Podstawowej nr 30 przy ul. Zaporowskiej, na salę gimnastyki korekcyjnej w bloku sportowym oraz wyremontowano trzy sale lekcyjne na I piętrze szkoły. Powierzchnia przebudowanych pomieszczeń wyniosła 205 m².

Roboty budowlane w zakresie przebudowy pomieszczeń w bloku sportowym były kontynuacją prac wykonanych w roku 2013 w zakresie przebudowy sali sportowej i pomieszczeń gospodarczych.

Zakończono przebudowę pomieszczeń Szkoły Podstawowej nr 1 przy ul. Nowowiejskiej w zakresie:

- przystosowania budynku do obowiązujących wymogów przeciwpożarowych, w tym: wydzielono główną klatkę schodową, zamontowano klapy oddymiające na wszystkich klatkach schodowych, przebudowano: instalacje hydrantową w budynku z zestawem hydroforowym, oświetlenie awaryjne, zainstalowano system wykrywania i sygnalizacji pożaru i detekcji gazu na wszystkich kondygnacjach szkoły,
- przebudowy sanitariatów, w tym: wydzielono sanitariaty na kondygnacji parteru,
- przebudowy instalacji elektrycznej, w tym: wymieniono instalacje rozdzielni głównej z układem pomiarowym, wykonano: dodatkową linię wiz i tablice na poszczególnych kondygnacjach, układ sterowania oświetleniem ciągów komunikacyjnych, rozbudowano instalacje oświetlenia ciągów komunikacyjnych oraz wymieniono oprawy oświetleniowe.

Wykonano przebudowę Szkoły Podstawowej nr 109 przy ul. Inżynierskiej w zakresie:

- częściowej wymiany instalacji elektrycznej na I piętrze budynku, w tym: ułożono przewody instalacji elektrycznej oświetlenia podstawowego, nocnego, awaryjnego, gniazd wtyczkowych z podłączeniem do tablic rozdzielczych piętrowych,
- remontu klasy lekcyjnej: malowania ścian i sufitów, wymiany posadzki.

Wykonano I etap przebudowy sanitariatów w Zespole Szkół nr 9 przy ul. Krajewskiego, w tym:

- przebudowę toalety na parterze i adaptację pomieszczeń gospodarczych na I piętrze na toalety (budynek nie posiadał toalet na I piętrze) oraz remont toalet na II piętrze. Powierzchnia pomieszczeń objętych przebudową wyniosła 214 m².

Wykonano przebudowę sanitariatów w segmencie C budynku Zespołu Szkół nr 21 przy ul. Ignuta, w zakresie:

- przebudowy toalet na I i II piętrze, w tym: wymieniono instalacje wod.-kan., c.o., c.w., wymieniono stolarkę okienną i drzwiową, ułożono posadzki z płytek ceramicznych oraz ułożono płytki ścienne.

W Szkole Podstawowej nr 82 przy ul. Blacharskiej wykonano:

- budowę toru do gry w bule,
- przebudowę sanitariatów na I piętrze w północno-wschodniej części budynku szkoły w zakresie wymiany instalacji wod.-kan., wodociągowej, c.o., wymieniono stolarkę okienną i drzwiową, ułożono płytki ceramiczne na ścianach i podłogach,

Poprawiono warunki eksploatacyjne budynku Szkoły Podstawowej nr 24 przy ul. Częstochowska poprzez wymianę stolarki okiennej na parterze budynku szkoły,

Przebudowano ogrodzenie w Szkole Podstawowej nr 76 przy ul. Wandy:

- wykonano ogrodzenie systemowe o wysokości 1,60 m w istniejącym śladzie ogrodzenia od strony wejścia głównego do szkoły (ul. Wandy), od ul. Spadochroniarzy oraz ul. Sztabowej. Zamontowano dwie bramy wjazdowe oraz trzy bramki wejściowe,

Wykonano uporządkowanie terenu w Szkole Podstawowej nr 3 ul. Bobrzej:

- przebudowano ogrodzenie od strony ul. Popowickiej,
- przebudowano plac przed wejściem głównym do szkoły wraz z wjazdem,

Wykonano plac zabaw w Szkole Podstawowa nr 1 przy ul. Nowowiejskiej:

- o powierzchni 250 m², w tym z nawierzchnią bezpieczną w strefie zabaw i ćwiczeń ruchowych EPDM - 100 m², wraz z montażem urządzeń zabawowych: urządzenia wielofunkcyjnego, huśtawki wagowej, małego gaju, równoważni sprężynowej, drabinek i ścianek,

Wykonano place zabaw przy placówkach oświatowych w ramach Rządowego Programu „Radosna Szkoła” dla dzieci szkolnych od klasy I- III w:

- Szkole Podstawowej nr 28 przy ul. Greckiej,
- Szkole Podstawowej nr 30 przy ul. Zaporoskiej,
- Sportowej Szkole Podstawowej nr 46 przy ul. Ścinawskiej,
- Szkole Podstawowej nr 61 przy ul. Skarbowców,
- Szkole Podstawowej nr 118 przy ul. Bulwar Ikara,
- Zespole Szkolno-Przedszkolnym nr 3 (SP 10) przy ul. Inflanckiej,
- Zespole Szkolno-Przedszkolnym nr 6 (SP 34) przy ul. Gałczyńskiego,
- Zespole Szkolno-Przedszkolnym nr 7 (SP 19) przy ul. Koszykarskiej,
- Zespole Szkolno-Przedszkolnym nr 11 (SP 53) przy ul. Strachocińskiej,
- Zespole Szkolno-Przedszkolnym nr 13 (SP 67) przy pl. Muzealnym.

Place zabaw wybudowano zgodnie z wytycznymi MEN zawartymi w "Koncepcji idei zagospodarowania szkolnych placów zabaw i szkolnych miejsc zabaw dla dzieci młodszych" i zgodnie z tą koncepcją są dużymi placami tj. powierzchnia ich nie jest mniejsza niż 500 m², w tym: nawierzchnia bezpieczna EPDM amortyzująca upadek dziecka z wysokości wynosi co najmniej 240 m², nawierzchnia komunikacyjna EPDM 50 m², a zieleń 210 m².

Przy każdym urządzeniu zamontowano tabliczkę informującą o sposobie wykorzystania danego elementu wyposażenia i przestrzeganiu zasad bezpiecznego użytkowania. Wszystkie sprzęty posiadają odpowiednie certyfikaty bezpieczeństwa.

Każdy z placów został ogrodzony.

BUDOWA I KOMPLEKSOWA PRZEBUDOWA PRZEDSZKOLI

Cel zadania: budowa i rozbudowa budynków przedszkoli w celu zwiększenia bazy dydaktycznej w mieście oraz poprawy stanu technicznego istniejących budynków w celu ulepszenia warunków użytkowania i prawidłowego funkcjonowania placówek.

Lata realizacji:

- Budowa przedszkola w rejonie ul. Wałbrzyskiej/Dożynkowej:
 - lata 2014-2015 realizacja w systemie „projektuj i buduj”.
- Zespół Szkolno-Przedszkolny nr 6 ul. Gałczyńskiego:
 - lata 2014-2015 realizacja w systemie „projektuj i buduj” rozbudowy przedszkola.
- Zespół Szkolno-Przedszkolny nr 16 ul. Wietrzna:
 - rok 2014 opracowanie dokumentacji projektowej i roboty budowlane w zakresie utworzenia dodatkowych oddziałów przedszkolnych.
- Przedszkole nr 57 ul. Chorzowska:
 - lata 2013-2014 dokumentacja projektowa - przebudowa budynku przedszkola,
 - rok 2015 roboty budowlane w zakresie przebudowy sanitariatów i dostosowania pomieszczeń po bibliotece na salę grupy przedszkolnej wraz z węzłem sanitarnym.
- Przedszkole nr 56 ul. Wałbrzyska 2:
 - rok 2014 roboty budowlane - instalacja klimatyzacji.
- Przedszkole nr 18 ul. Sienkiewicza:
 - rok 2014 roboty budowlane - przebudowa sanitariatów.
- Przedszkole nr 4 ul. Słowicza:
 - rok 2014 realizacja w systemie „projektuj i buduj” przebudowy węzłów cieplnych.
- Przedszkole nr 50 ul. Dyrekcyjna:
 - rok 2014 roboty budowlane - przebudowa dachu.
- Przedszkole nr 66 ul. Łączna:
 - rok 2014 roboty budowlane - przebudowa dachu wraz z dociepleniem.
- Przedszkole nr 10 ul. Starogajowa:
 - rok 2014 roboty budowlane – przebudowa placu zabaw.
- Przedszkole nr 90 ul. Zaporoska:
 - rok 2014 roboty budowlane – doposażenie placu zabaw.
- Przedszkole Integracyjne nr 89 ul. Oporowska:
 - rok 2014 realizacja w systemie „projektuj i buduj” placu zabaw.
- Przedszkole nr 148 ul. Rogowska:
 - rok 2014 realizacja w systemie „projektuj i buduj” placu zabaw.
- Przedszkole nr 34 ul. Gdańska:
 - rok 2014 roboty budowlane - budowa placu zabaw.
- Przedszkole nr 133 ul. Zemska:
 - rok 2014 roboty budowlane – doposażenie placu zabaw.
- przystosowanie placówek przedszkoli wynikające z potrzeb demografii, w tym:
 - Zespół Szkolno-Przedszkolny nr 18 ul. Poznańska, w tym:
 - Przedszkole nr 105: lata 2013-2014 dokumentacja projektowa, rok 2014 roboty budowlane.
 - Szkoła Podstawowa nr 18: rok 2013 dokumentacja projektowa, rok 2014 roboty budowlane - wentylacja.
 - Przedszkole nr 71 ul. Kiełczowska: dokumentacja projektowa rok 2013, roboty budowlane rok 2014
- dostosowanie przedszkoli do wymagań p.poż., PPIS, PIP itp., w tym:
 - lata 2013-2014 „projektuj i buduj”: Przedszkole nr 33 ul. Łąkowa, Przedszkole nr 110 ul. Gołężycka,
 - rok 2014 roboty budowlane: Przedszkole nr 80 ul. Zielińskiego, Przedszkole nr 109 ul. Nowowiejska.

W 2014 r. realizowano:

W ramach budowy i przebudowy przedszkoli w 2014 r. zakończono zadania inwestycyjne:

- przebudowano sanitariaty dla dzieci i personelu w Przedszkolu nr 18 przy ul. Sienkiewicza,

- wykonano przebudowę dachu budynku Przedszkola nr 50 przy ul. Dyrekcyjnej,
- przebudowano dach wraz z ociepleniem w części parterowej budynku Przedszkola nr 66 przy ul. Łącznej,
- opracowano dokumentację projektową oraz wykonano roboty budowlane w zakresie przebudowy dwóch węzłów cieplnych dla potrzeb Przedszkola nr 4 przy ul. Słowiczej,
- utworzono dodatkowe miejsca dydaktyczne dla w Zespole Szkolno- Przedszkolnym nr 16 przy ul. Wietrznej,
- wykonano przebudowę mieszkania służbowego dla potrzeb dydaktycznych w Przedszkolu nr 105 przy ul. Poznańska,
- wykonano dla potrzeb świetlicy szkolnej i przyległego pomieszczenia sanitariatu wentylację mechaniczną w Szkole Podstawowej nr 18 przy ul. Poznańskiej,
- wykonano przebudowę mieszkania służbowego oraz przyległych pomieszczeń w węźle żywienia w Przedszkolu nr 71 przy ul. Kiełczowskiej oraz przebudowano drogę dojazdową do przedszkola na potrzeby cateringu,
- wykonano instalację klimatyzacji w Przedszkolu nr 56 przy ul. Wałbrzyskiej,
- zakończono prace związane z budową miejsca gromadzenia odpadów stałych na terenie Przedszkola nr 33 przy ul. Łąkowej,
- zakończono roboty budowlane w zakresie budowy miejsca gromadzenia odpadów stałych na terenie Przedszkola nr 110 przy ul. Gołężyckiej,
- wykonano w Przedszkolu nr 109 przy ul. Nowowiejskiej rozbudowę systemu alarmowego pożarowego o dodatkowe sygnalizatory optyczno- akustyczne,
- wykonano dodatkowe oświetlenie awaryjne w Przedszkolu nr 80 przy ul. Zielińskiego.

Przeprowadzono przebudowę i budowę placów zabaw:

- doposażenie w urządzenia zabawowe Przedszkole nr 133 przy ul. Zemskiej,
- przebudowę placu zabaw przy Przedszkolu nr 148 przy ul. Rogowskiej,
- budowę placu zabaw dla potrzeb Przedszkola nr 34 przy ul. Gdańskiej,
- budowę plac zabaw dla potrzeb Przedszkola Integracyjnego nr 89 przy ul. Oporowskiej,
- przebudowę placu zabaw przy Przedszkolu nr 90 przy ul. Zaporoskiej,
- przebudowę plac zabaw przy Przedszkolu nr 10 przy ul. Starogajowej.

W ramach budowy i przebudowy przedszkoli w 2014 r. rozpoczęto:

- opracowanie dokumentacji projektowej oraz wykonanie robót budowlanych w zakresie budowy nowego budynku przedszkola 8-oddziałowego w rejonie ul. Wałbrzyskiej/ Dożynkowej wraz z infrastrukturą techniczną, zagospodarowaniem terenu i budową drogi dojazdowej. Powierzchnia użytkowa budynku ok. 1 100 m².
- opracowanie dokumentacji projektowej oraz wykonanie robót budowlanych w zakresie rozbudowy Zespołu Szkolno-Przedszkolnego nr 6 przy ul. Gałczyńskiego (Przedszkole przy ul. Kurpiów 28) o wolnostojący budynek dla potrzeb przedszkola 6-oddziałowego wraz z infrastrukturą techniczną i zagospodarowaniem terenu. Powierzchnia użytkowa budynku ok. 945 m².

W ramach budowy i przebudowy przedszkoli w roku 2014 przygotowano dokumentację:

- w zakresie przebudowy budynku Przedszkola nr 57 przy ul. Chorzowskiej, w tym: przebudowy sanitariatów, adaptacji pomieszczeń po bibliotece na dodatkowe oddziały przedszkolne wraz z węzłem żywienia.

Poniesione w 2014 r. nakłady: 9 390 000 zł

Osiągnięto następujące efekty:

W ramach zadania przebudowano pomieszczenia wewnątrz budynków przedszkoli, porządkując funkcję, poprawiając standard i stan techniczny, zwiększając liczbę pomieszczeń dla celów prowadzenia zajęć i dostosowując do norm i wymogów technicznych, tj.:

- w trzech przedszkolach (ZSP-16, P-105, P-71) przebudowano pomieszczenia dla potrzeb dydaktycznych,

- w jednym przedszkolu (P-18) przebudowano część sanitariatów,
- w dwóch przedszkolach (P-80, P-109) przeprowadzono prace związane z przystosowaniem budynków do wymogów przeciwpożarowych,
- w dwóch przedszkolach (P-50, P-66) przeprowadzono przebudowę dachu,
- w jednym przedszkolu (P-4) przebudowano wyeksploatowane węzły ciepłne.

Wykonano prace związane z uporządkowaniem lub zagospodarowaniem terenów przedszkolnych, w tym:

- wybudowano dwa i przebudowano lub doposażono cztery place zabaw umożliwiając dzieciom w wieku przedszkolnym naukę poprzez zabawę oraz rozwój fizyczny. Place zabaw zostały wykonane zgodnie z wymogami norm z bezpiecznych i trwałych materiałów,
- w jednej przedszkolu (P-71) przebudowano drogę dojazdową,
- w dwóch przedszkolach (P-33, P110) wybudowano miejsca gromadzenia odpadów stałych.

Wykonano adaptację istniejących pomieszczeń w Zespole Szkolno-Przedszkolnym nr 16 przy ul. Wietrznej na potrzeby trzech dodatkowych oddziałów przedszkolnych wraz z węzłem sanitarnym.

Zakończono adaptację pomieszczeń w Przedszkolu nr 105 przy ul. Poznańskiej, w tym:

- wykonano przebudowę mieszkania służbowego dla potrzeb sali zajęć oraz przyległej klatki schodowej i schodów zewnętrznych o łącznej powierzchni 56 m².

Wykonano przebudowę wentylacji w Szkole Podstawowej nr 18 przy ul. Poznańskiej, w tym:

- wykonano wentylację mechaniczną nawiewowo-wywiewną w pomieszczeniach świetlicy szkolnej i wentylację mechaniczną wywiewną w przyległych pomieszczeniach sanitariatów.

Wykonany zakres jest kontynuacją robót budowlanych realizowanych w 2013 r., w czasie których wykonano przebudowę pomieszczeń mieszkania służbowego na potrzeby świetlicy szkolnej, do wykonania pozostała w tych pomieszczeniach wentylacja mechaniczna,

Wykonano przebudowę pomieszczeń w Przedszkolu nr 71 przy ul. Kielczowskiej, w tym:

- wykonano przebudowę mieszkania służbowego oraz przyległych pomieszczeń węzła żywienia o powierzchni 45 m²,
- przebudowano drogą dojazdową do przedszkola na potrzeby cateringu wraz z w placem pod miejsca postojowe i chodnikiem o powierzchni 57 m²,

Przebudowano sanitariaty w Przedszkolu nr 18 przy ul. Sienkiewicza, w zakresie:

- kompleksowej przebudowy sanitariatów na wszystkich kondygnacjach przedszkola o łącznej powierzchni 75 m².

Wykonano przystosowanie Przedszkola nr 80 przy ul. Zielińskiego do wymogów przeciwpożarowych, w zakresie:

- dodatkowego oświetlenie ewakuacyjnego.

Wykonano przystosowanie Przedszkola nr 109 przy ul. Nowowiejskiej do wymogów przeciwpożarowych, w zakresie:

- rozbudowy systemu alarmowego pożarowego o dodatkowe sygnalizatory optyczno-akustyczne.

Przebudowano dach w Przedszkolu nr 66 przy ul. Łącznej:

- wykonano przebudowę wraz dociepleniem dachu w części krytej papą o powierzchni 925 m² oraz remont attyki,
- wykonano wentylację mechaniczną - zamontowano na dachu 10 szt. Wentylatorów.

Przebudowano budynek Przedszkola nr 50 przy ul. Dyrekcyjnej w zakresie:

- przebudowy i remontu dachu z dociepleniem stropu nad ostatnią kondygnacją oraz części,
- remontu górnej części klatki schodowej północnej wraz ze wskazaną stolarką okienną i drzwiową.

Zakończono przebudowę węzłów ciepłowniczych dla potrzeb Przedszkola nr 4 przy ul. Słowiczej w zakresie:

- przebudowy dwóch węzłów ciepłowniczych dla potrzeb budynku przy ul. Słowiczej 35 i 79. Węzły wymagały pilnego remontu w celu poprawy efektywności i komfortu w zaopatrzenia w ciepło w/w budynkach.

Zakończono budowę na terenie Przedszkola nr 33 przy ul. Łąkowej miejsca gromadzenia odpadów stałych.

Zakończono budowę na terenie Przedszkola nr 110 przy ul. Gołężyckiej miejsca do gromadzenia odpadów stałych.

Wykonano w całym budynku Przedszkola nr 56 przy ul. Wałbrzyskiej 2 instalację klimatyzacji.

Na terenie Przedszkola nr 10 przy ul. Starogajowej:

- doposażono plac zabaw w urządzenia zabawowe, w tym: urządzenie linowe do balansowania, urządzenie wspinaczkowe wraz z wykonaniem nawierzchni EPDM jako strefy bezpiecznej.

Na terenie Przedszkola nr 90 przy ul. Zaporoskiej:

- rozbudowano plac zabaw o urządzenia zabawowe, w tym: kolejkę z funkcją ślizgawki, urządzenie zabawowe ślimak, toru do gry w mini kręgle lub mini golfa, wykonano pod nowymi urządzeniami oraz już istniejącymi nawierzchnię EPDM jako strefy bezpiecznej.

Na terenie Przedszkola Integracyjnego nr 89 przy ul. Oporoskiej:

- wybudowano plac zabaw o powierzchni 400 m² z nawierzchnią bezpieczną EPDM wraz z urządzeniami zabawowymi, w tym: huśtawką podwójną, huśtawką wagową, małym domkiem, dwoma sprężynowcami, karuzelą, zestawem zabawowym. Plac zabaw doposażono także w ławki i kosze na śmieci, uzupełniono zieleń.

Na terenie Przedszkola nr 148 przy ul. Rogowskiej:

- przebudowano plac zabaw na terenie o powierzchni 1 500 m², w tym: doposażono w urządzenia zabawowe: zestaw rozwijający zmysły wzroku, słuchu, dotyku, wielofunkcyjny zestaw zabawowy, pociąg, tablice rysunkową, trzy piaskownice, karuzelę, trzy bujaki. Plac zabaw doposażono także w ławki i kosze na śmieci, uzupełniono zieleń.

Na terenie Przedszkola nr 34 przy ul. Gdańskiej:

- wybudowano plac zabaw z nawierzchnią bezpieczną pod urządzeniami zabawowymi oraz wyposażono go w: lokomotywę z wagonikami, huśtawkę podwójną, huśtawkę typu „orle gniazdo”, trzy bujaki, tablicę do rysowania i tablicę kółko-krzyżyk, tunel rurowy. Teren obsiano trawą - 100 m², wyposażono w ławki, kosze na śmieci i stojak na rowery, wybudowano chodnik o powierzchni 80 m².

Na terenie Przedszkola nr 133 przy ul. Zemskiej:

- doposażono plac zabaw w urządzenia zabawowe, w tym: lokomotywę z dwoma wagonikami, huśtawki podwójne, trzy bujaki, równoważnię, zestaw zabawowy mały ze zjeżdżalnią, pomostem i ściankami wspinaczkowymi oraz zestaw zabawowy duży ze ścianką wspinaczkową, kładką, zjeżdżalnią, tunelem, podestem i schodkami, utworzono tor do gry w mini kręgle lub mini golfa. Plac zabaw doposażono w elementy małej architektury: ławki, kosze na śmieci.

BUDOWA I KOMPLEKSOWA PRZEBUDOWA GIMNAZJÓW

Cel zadania: budowa i rozbudowa budynków gimnazjów w celu zwiększenia bazy dydaktycznej w mieście oraz poprawy stanu technicznego istniejących budynków w celu ulepszenia warunków użytkowania i prawidłowego funkcjonowania placówek.

Lata realizacji:

- Gimnazjum nr 3 ul. Świstackiego:
 - rok 2014 wykonanie dokumentacji,
 - lata 2014-2016 roboty budowlane.
- Gimnazjum nr 14 ul. Kołłątaja:

- rok 2014 roboty budowlane – przebudowa sanitariatu,
- lata 2014-2015 dokumentacja projektowa w zakresie przebudowy budynku gimnazjum.
- Gimnazjum nr 7 ul. Kolisty:
 - rok 2014 roboty budowlane – przebudowa sanitariatów.
- Gimnazjum nr 1 ul. Jelenia:
 - rok 2014 realizacja w systemie „projektuj i buduj” przebudowy sali sportowej.
- Gimnazjum nr 30 ul. Jantarowa:
 - rok 2014 realizacja w systemie „projektuj i buduj” toru do gry w bule.
- Specjalny Ośrodek Szkolno-Wychowawczy nr 10 ul. Parkowa:
 - rok 2014 realizacja w systemie „projektuj i buduj” przebudowy ogrodzenia.
- Gimnazjum nr 19 ul. Dembowskiego:
 - lata 2014-2015 dokumentacja projektowa – przebudowa budynku.
- dostosowanie gimnazjów do wymagań p.poż. PPIS, PIP itp., w tym:
 - Gimnazjum nr 25 ul. Orzechowa: rok 2013 dokumentacja projektowa, rok 2014 roboty budowlane.
- przystosowanie pomieszczeń gimnazjów do celów dydaktycznych:
 - Gimnazjum nr 7 ul. Kolisty: rok 2014 - dokumentacja projektowa.

W ramach budowy i przebudowy gimnazjów w roku 2014 rozpoczęto prace projektowe:

- w zakresie przebudowy i remontu budynku Gimnazjum nr 19 przy ul. Dembowskiego, w tym:
 - wymianę w pełnym zakresie instalacji elektrycznych,
 - przebudowę schodów zewnętrznych do wejścia w łączniku szkoły wraz z utwardzeniem dojścia do boiska,
- w zakresie przebudowy budynku Gimnazjum nr 14 przy ul. Kołłątaja, w tym kompleksowej przebudowy bloku sportowego budowy dźwigu osobowego obsługującego wszystkie kondygnacje i pochylni dla osób niepełnosprawnych wraz z przebudową pomieszczeń parteru celem likwidacji barier architektonicznych dostosowania szkoły do wymogów ochrony przeciwpożarowej oraz termomodernizacji całego budynku i zagospodarowania terenu.

W ramach budowy i przebudowy gimnazjów w 2014 r. przygotowano dokumentację:

- w zakresie przebudowy budynku Gimnazjum nr 3 przy ul. Świstackiego, w tym:
 - modernizacji systemu grzewczego, przebudowy pomieszczeń na potrzeby budowy węzła cieplnego w G nr 3 (budynek gimnazjum ogrzewany był z kotłowni gazowej znajdującej się w budynku LO nr IV przy ul. Świstackiego), przebudowy instalacji c.o. i c.w.u. z cyrkulacją w budynku głównym oraz doprowadzenia instalacji c.o. do bloku sportowego G nr 3,
 - przebudowy elewacji budynku głównego, izolacji termicznej i przeciwwilgociowej, przebudowy pomieszczeń sanitariatów uczniowskich w skrzydle zachodnim szkoły, likwidacji zawilgocenia ścian pomieszczeń sanitariatów, administracji, remontu dachu z ociepleniem strychu,
- w zakresie przebudowy budynku Gimnazjum nr 7 przy ul. Kolistej, w tym:
 - przebudowa i remont pomieszczeń bloku sportowego oraz części łącznika,
 - termomodernizacja elewacji kompleksu obiektów szkolnych.

W ramach budowy i przebudowy gimnazjów w 2014 r. realizowano:

- przebudowę pomieszczeń w budynku Gimnazjum nr 3 przy ul. Świstackiego na potrzeby węzła cieplnego oraz termomodernizację elewacji szczytowej,
- dokończenie przebudowy sanitariatów w Gimnazjum nr 14 przy ul. Kołłątaja,
- przebudowę sanitariatów w segmencie D w Gimnazjum nr 7 przy ul. Kolistej,
- przebudowę i remont sali sportowej w Gimnazjum nr 1 przy ul. Jeleniej,
- przebudowę budynku Gimnazjum nr 25 przy ul. Orzechowej w zakresie dostosowania budynku do wymogów przeciwpożarowych, przebudowy strefy wejścia i wymiany stolarki okiennej na korytarzach,

- opracowanie dokumentacji projektowej oraz wykonanie robót budowlanych w zakresie budowy toru do gry w bule w Gimnazjum nr 30 przy ul. Jantarowej.
- opracowanie dokumentacji projektowej oraz wykonanie robót budowlanych w zakresie budowy ogrodzenia w Specjalnym Ośrodku Szkolno-Wychowawczym nr 10 przy ul. Parkowej.

Poniesione w 2014 r. nakłady: 1 584 000 zł

Osiągnięto następujące efekty:

W celu poprawy stanu technicznego oraz doprowadzenia do zgodności z obowiązującymi przepisami, w ramach zadania, przeprowadzono przebudowę i remont w budynkach gimnazjów.

Wykonano przebudowę budynku Gimnazjum nr 25 przy ul. Orzechowej, w zakresie:

- dostosowania do wymogów obowiązujących przepisów przeciwpożarowych, w tym: zamontowano przegrody dymnoszczelne w korytarzach na wszystkich kondygnacjach, wykonano oświetlenie awaryjne i ewakuacyjne na drogach komunikacyjnych i ewakuacyjnych,
- przebudowy strefy wejścia do budynku wraz z remontem schodów zewnętrznych,
- wymiany stolarki okiennej na korytarzach,

Zrealizowano przebudowę budynku Gimnazjum nr 3 przy ul. Świstackiego, w zakresie:

- zmiany systemu grzewczego gimnazjum z kotłowni gazowej zlokalizowanej w LO nr IV przy ul. Świstackiego na ciepło z miejskiej sieci ciepłowniczej, w tym celu wykonano przebudowę pomieszczeń w przyziemiu o powierzchni 43 m² na potrzeby węzła cieplnego wraz z przepiciem istniejącej instalacji c.o. i c.w.u. z cyrkulacją,
- termomodernizacji elewacji szczytowej w budynku gimnazjum

Przebudowano sanitariaty w segmencie C budynku Gimnazjum nr 7 przy ul. Kolistej, w zakresie:

- wymiany instalacji kod.-kan., wodociągowej i elektrycznej, wykonania okładzin z płytek ceramicznych ścian i podłóg, wymiany stolarki okiennej i drzwiowej, malowania ścian i montażu podwieszanych sufitów.

Przebudowano sanitariaty chłopców w Gimnazjum nr 14 przy ul. Kołtataja wraz z przyległymi pomieszczeniami porządkowymi usytuowanymi na wszystkich kondygnacjach budynku o łącznej powierzchni 52 m².

Przebudowano ogrodzenie w Specjalnym Ośrodku Szkolno-Wychowawczym nr 10 przy ul. Parkowej, w tym:

- przebudowano ogrodzenia wokół placówki o długości 340 m wraz z montażem pilkochwytów, bramy wjazdowej i furtek.

Wykonano przebudowę budynku sali gimnastycznej w Gimnazjum nr 1 przy ul. Jeleniej, w zakresie:

- naprawy tynków, malowania ścian i sufitów, szlifowania i lakierowania parkietu sali, wyposażenia w sprzęt sportowy,
- przebudowy rozdzielnic oraz wykonanie opraw oświetleniowych wraz z przewodowaniem.

Wybudowano jeden tor do gry w bule w Gimnazjum nr 30 przy ul. Jantarowej.

BUDOWA I KOMPLEKSOWA PRZEBUDOWA SZKÓŁ PONADGIMNAZJALNYCH

Cel zadania: budowa i rozbudowa budynków szkół ponadgimnazjalnych w celu zwiększenia bazy dydaktycznej w mieście oraz poprawy stanu technicznego istniejących budynków w celu polepszenia warunków użytkowania i prawidłowego funkcjonowania placówek.

Lata realizacji:

- Liceum Ogólnokształcące nr III ul. Składowa:
 - rok 2013 roboty budowlane - etap I przebudowy budynku,
 - lata 2013-2014 dokumentacja projektowa etap II,
 - rok 2014 roboty budowlane - etap II przebudowy budynku.
- Zespół Szkół nr 1 przy ul. Słubickiej:

- rok 2013 dokumentacja projektowa,
 - rok 2014 roboty budowlane - przebudowa instalacji hydrantowej.
- Liceum Ogólnokształcące nr VIII ul. Zaporoska:
- rok 2014 dokumentacja projektowa,
 - rok 2015 roboty budowlane- termomodernizacja elewacji budynku.

W ramach budowy i przebudowy szkół ponadgimnazjalnych w 2014 r. realizowano:

- przebudowę budynku głównego Liceum Ogólnokształcącym nr III przy ul. Składowej w zakresie:
 - poprawy bezpieczeństwa pożarowego poprzez przebudowę instalacji hydrantowej, wydzielenie klatki pożarowej,
 - przebudowy sanitariaty nauczycieli na I piętrze, w tym: wymieniono instalację c.o. oraz przeprowadzono wymianę grzejników, wyremontowano korytarze na parterze i I piętrze, pomalowano ściany w toaletach uczniowskich i personelu, wyremontowano pomieszczenia sekretariatu i gabinetu dyrektora,
- roboty budowlane w Zespole Szkół nr 1 przy ul. Słubickiej w zakresie poprawy bezpieczeństwa pożarowego w budynku szkoły.

W ramach budowy i przebudowy szkół ponadgimnazjalnych w roku 2014 przygotowano dokumentację:

- w zakresie przebudowy i remontu elewacji budynku Liceum Ogólnokształcącego nr III przy ul. Składowej oraz strefy wejścia głównego.

Poniesione w 2014 r. nakłady: 2 630 000 zł

Osiągnięto następujące efekty:

W celu poprawy stanu technicznego oraz doprowadzenia do zgodności z obowiązującymi przepisami, w ramach zadania, przeprowadzono przebudowę i remont w dwóch budynkach szkół ponadgimnazjalnych.

Zakończono dostosowanie budynku Zespołu Szkół nr 1 przy ul. Słubickiej do obowiązujących przepisów przeciwpożarowych, w tym:

- zamontowano zestaw hydroforowy w pomieszczeniu budynku szkoły i wykonano przebudowę instalacji hydrantowej z uwzględnieniem przebudowy instalacji wody zimnej w poziomie piwnic,

Wykonano przebudowę budynku głównego Liceum Ogólnokształcącego nr III przy ul. Składowej, w zakresie:

- przystosowania do wymogów przeciwpożarowych, w tym przebudowano instalację hydrantową, wydzielono klatki pożarowe,
- przebudowy sanitariatów nauczycieli na I piętrze,
- przebudowy instalacji c.o. oraz wymiany grzejników,
- remontu korytarzy na parterze i I piętrze, w tym wymieniono posadzki oraz naprawiono tynki i pomalowano ściany,
- remontu sekretariatu gabinetu dyrektora w tym wymieniono posadzki naprawiono tynki pomalowano ściany i sufity.

Wykonana przebudowa wraz z remontem budynku głównego liceum jest kontynuacją prac wykonanych w placówce w 2013 r., w czasie których przebudowano i wyremontowano sale lekcyjne, wykonano remont sali gimnastycznej, naprawiono tynki i pomalowano korytarze.

BUDOWA BASENÓW I PRZEBUDOWA INFRASTRUKTURY SPORTOWEJ W OBIEKTACH OŚWIATOWYCH

Cel zadania: budowa i rozbudowa infrastruktury sportowej w placówkach oświatowych w celu zwiększenia bazy sportowej w mieście oraz poprawy stanu technicznego istniejących bloków sportowych i basenów w celu polepszenia warunków użytkowania i prawidłowego funkcjonowania.

Lata realizacji:

- Zespół Szkół nr 14 ul. Brucknera:
 - rok 2015 roboty budowlane.
- Zespół Szkolno-Przedszkolny nr 1 ul. Zemska:
 - rok 2014 dokumentacja projektowa.

W ramach budowy basenów i przebudowy infrastruktury sportowej w obiektach oświatowych w 2014 r. przygotowano dokumentację:

- w zakresie przebudowy basenu oraz sali gimnastycznej w Zespole Szkolno-Przedszkolnym nr 1 przy ul. Zemskiej wraz z zapleciami sanitarno-szatniowym.

W ramach budowy basenów i przebudowy infrastruktury sportowej w obiektach oświatowych w 2014 r. rozpoczęto:

- rozbudowę, przebudowę, i nadbudowę Zespołu Szkół nr 14 przy ul. Brucknera budynku basenu o powierzchni 1 143 m², w tym:
 - rozbiórkę istniejącej przybudówki garażu i wykonanie na jej miejsce budynku szatniowo-sanitarnego za strefą wejściową,
 - przebudowę niecki basenowej, stacji uzdatniania wody, kotłowni gazowej i wentylatorni,
 - przebudowę i nadbudowę części obiektu dla potrzeb obsługi medycznej i ratownika,
 - wymianę stolarki okiennej i drzwiowej,
 - remont dachu elewacji budynku, w tym wykonanie izolacji fundamentów, przebudowę i wymianę wszystkich instalacji,
 - przyobiektove zagospodarowanie terenu z przebudową sieci kolidujących, budowę i przebudowę przyłączy.

Poniesione w 2014 r. nakłady: 123 000 zł

Osiągnięto następujące efekty: przygotowano dokumentację projektową w zakresie przebudowy basenu oraz sali gimnastycznej w Zespole Szkolno-Przedszkolnym nr 1 przy ul. Zemskiej wraz z zapleciami sanitarno-szatniowym.

BUDOWA BOISK PIŁKARSKICH O SZTUCZNYCH NAWIERZCHNIACH

Cel zadania: poprawa stanu technicznego infrastruktury sportowej w placówkach oświatowych.

Lata realizacji: 2014

W 2014 r. realizowano roboty budowlane w zakresie przebudowy boiska oraz rozbiórki budynków warsztatów szkolnych na terenie Liceum Ogólnokształcącego nr XVII przy ul. Tęczowej 60 we Wrocławiu (roboty budowlane).

Poniesione w 2014 r. nakłady: 950 000 zł

Osiągnięto następujące efekty:

- Liceum Ogólnokształcące nr XVII przy ul. Tęczowej 60 we Wrocławiu - utworzono boisko wielofunkcyjne o powierzchni ok. 1 408 m², w tym: boisko do gry w piłkę ręczną, 2 boiska do gry w koszykówkę, boisko do gry w siatkówkę, boisko do gry w piłkę nożną.

Boisko zostało wyposażone w sprzęt sportowy: 2 bramki do piłki nożnej, 4 kosze do koszykówki, 2 słupy do siatkówki oraz piłkochwyty z siatki polipropylenowej o długości 120 m i wysokości 6 m. Zagospodarowano tereny zielone o powierzchni 12 m².

PRZEBUDOWA KOTŁOWNI OLEJOWEJ NA WĘZEL CIEPLNY W SPECJALNYM OŚRODKU SZKOLNO – WYCHOWAWCZYM NR 10 PRZY UL. PARKOWEJ 27 WE WROCŁAWIU – PILOTAŻOWY PROGRAM KAWKA

Cel zadania: zmniejszenie niskiej emisji na terenie Gminy Wrocław, poprzez przebudowę systemu grzewczego m.in. w Ośrodku Szkolno-Wychowawczym nr 10 przy ul. Parkowej.

Lata realizacji: 2014

Poniesione w 2014 r. nakłady: 715 000 zł, w tym zadanie uzyskało dofinansowane: 166 000 zł i pożyczkę: 83 000 zł w ramach programu pilotażowego KAWKA pn.: „Likwidacja niskiej emisji na terenie Wrocławia”.

W 2014 r. zrealizowano przebudowę systemu grzewczego w Specjalnym Ośrodku Szkolno-Wychowawczym nr 10 przy ul. Parkowej, w zakresie:

- przebudowy pomieszczeń kotłowni o powierzchni 78 m² dla potrzeb węzła ciepłego, remontu i przebudowy pomieszczeń instalacji c.o., c.w.u. wraz z cyrkulacją, ciepła technologicznego dla wentylacji, wody zimnej wraz z instalacją wodociągową, przeciwpożarową i hydrantami.

DOSTOSOWANIE OŚRODKÓW SPECJALNYCH DO WYMAGAŃ SŁUŻB, INSPEKCJI I STRAŻY

Cel zadania: dostosowanie budynków ośrodków specjalnych do wymagań przeciwpożarowych i sanitarnych, w celu poprawy stanu technicznego istniejących budynków i polepszenia warunków użytkowania i prawidłowego funkcjonowania.

Lata realizacji: 2014

Poniesione w 2014 r. nakłady: 40 000 zł

W 2014 r. wybudowano przyłączy wodociągowe Ø63 od węzła ANZ do istniejącej instalacji wewnętrznej budynku „B” Młodzieżowego Ośrodka Socjoterapii nr 2 przy ul. Kieleckiej.

PROGRAM BUDOWY I PRZEBUDOWY ŻŁOBKÓW

Cel zadania: budowa i rozbudowa żłobków w mieście w celu zwiększenia bazy opiekuńczo-wychowawczy dla dzieci w wieku od 6 tygodni do około trzech lat oraz poprawy stanu technicznego żłobków, polepszenia ich warunków użytkowania i prawidłowego funkcjonowania.

Lata realizacji:

- Żłobek nr 8 ul. Sądowa:
 - lata 2013-2014 dokumentacja i roboty budowlane.
- Żłobek nr 10 ul. Henryka Brodatego:
 - lata 2013-2015 dokumentacja i roboty budowlane.
- Żłobek nr 3 ul. Białawieska:
 - rok 2014 dokumentacja projektowa – przebudowa budynku.
- Żłobek nr 6 ul. Krowia:
 - lata 2014-2015 dokumentacja projektowa – przebudowa budynku.
- Żłobek nr 12 ul. Jugosłowiańska:
 - lata 2014-2015 dokumentacja projektowa – przebudowa budynku.

W 2014 r. w ramach Programu budowy i przebudowy żłobków realizowano:

- kompleksową przebudowę budynku **Żłobka nr 8 przy ul. Sądowej**.

W 2014 r. w ramach Programu budowy i przebudowy żłobków rozpoczęto realizację:

- kompleksowej przebudowy budynku **Żłobka nr 10 przy ul. H. Brodatego**, w tym m.in.: wykonania wymiany stolarki okiennej, przebudowy pomieszczeń wewnątrz budynku, przystosowania budynku do wymogów przeciwpożarowych, przebudowy węzłów żywienia, wykonania dźwigu kuchennego, wymiany wszystkich instalacji oraz przyłączy, wykonania monitoringu wewnątrz i na zewnątrz budynku, naprawy dachu i zagospodarowania terenu (elewacja budynku została przebudowana w latach wcześniejszych).

W 2014 r. w ramach Programu budowy i przebudowy żłobków przygotowano dokumentację projektową:

- kompleksowej przebudowy budynku **Żłobka nr 3 przy ul. Białawieskiej**, w zakresie wymiany wszystkich instalacji i przyłączy, przystosowania budynku

do wymogów przeciwpożarowych, remontu dachu, przebudowy węzła żywienia i zagospodarowania terenu (elewacja budynku została przebudowana w latach wcześniejszych).

W 2014 r. w ramach Programu budowy i przebudowy żłobków w roku 2014 rozpoczęto prace projektowe:

- przebudowy budynku **Żłobka nr 6 przy ul. Krowiej**, w zakresie: przebudowy węzła żywienia, wzmocnienia i naprawy konstrukcji budynku oraz naprawy posadzek i elewacji, przystosowania budynku do wymogów przeciwpożarowych, wymiany wszystkich instalacji i wykonania monitoringu wewnętrznego i zewnętrznego,
- przebudowy **Żłobka nr 12 przy ul. Jugosłowiańskiej**, w zakresie: zwiększenia liczby oddziałów z trzech na cztery, przystosowania budynku do wymogów przeciwpożarowych, wymiany wszystkich instalacji oraz przyłączy, przebudowy węzła żywienia, remontu dachu oraz elewacji wraz z termomodernizacją, zagospodarowania terenu.

Poniesione w 2014 r. nakłady: 1 774 000 zł

Osiągnięto następujące efekty:

W celu poprawy standardów funkcjonowania instytucji opieki nad dziećmi do 3 lat, w roku 2014 zrealizowano kompleksową przebudowę budynku **Żłobka nr 8 przy ul. Sądowej**, w tym wykonano: przebudowę pomieszczeń wewnątrz budynku, wymianę stolarki okiennej i drzwiowej, przebudowę elewacji wraz z termomodernizacją, wymianę wszystkich instalacji i przyłączy, przystosowania budynku do wymogów przeciwpożarowych, zagospodarowanie terenu.

BUDOWA CENTRUM BIBLIOTECZNO – KULTURALNEGO FAMA PSIE POLE PRZY UL. BOLESŁAWA KRZYWOUSTEGO 286 WE WROCŁAWIU

Cel zadania: budowa Centrum Kultury i Centrum Bibliotecznego Psie Pole na miejscu dawnego kina Fama, które jest wpisane w założenia kompleksowej modernizacji Psiego Pola, zwłaszcza z przeniesieniem głównego ruchu (pieszego) do wewnętrznego pasażu (odwrócenie się od ulicy). Budynek Centrum będzie pełnił funkcje integrujące mieszkańców, zapewni dostępność do różnego rodzaju działań artystyczno - ruchowych oraz będzie pełnił funkcje "okna na świat" aktualnych trendów w dziedzinach artystycznych - widowiska, koncerty, spektakle.

Lata realizacji: 2013 - 2016

Poniesione w 2014 r. nakłady: 300 000 zł.

W 2014 r. opracowano dokumentację projektową budowy Centrum Bibliotecznego – Kulturalnego FAMA Psie Pole przy ul. B. Krzywoustego 286 we Wrocławiu oraz rozpoczęto roboty budowlane związane z budową Centrum Bibliotecznego – Kulturalnego FAMA Psie Pole przy ul. B. Krzywoustego 286 we Wrocławiu.

PRZEBUDOWA SKRZYDŁA PAŁACOWEGO DLA POTRZEB MUZEUM TEATRU PRZY PL. WOLNOŚCI 7A WE WROCŁAWIU

Cel zadania: przebudowa i remont obiektu dla potrzeb ekspozycji stałej i czasowej związanej z teatrem, w tym z twórczością Henryka Tomaszewskiego (elementy scenografii, stroje, lalki, elementy wystroju prywatnego domu). Odrestaurowanie elewacji budynku oraz wnętrza w szczególności zabytkowego drewnianego stropu kasetonowego.

Lata realizacji: 2014 - 2015

Poniesione w 2014 r. nakłady: 300 000 zł

W 2014 r. rozpoczęto realizację zadania w trybie „projektuj i buduj”, przebudowę budynku skrzydła pałacowego przy pl. Wolności 7A we Wrocławiu dla potrzeb Muzeum Teatru.

PRZEBUDOWA DAWNEGO BARU BARBARA NA NOWĄ SIEDZIBĘ BIURA FESTIWALOWEGO IMPART 2016

Cel zadania: otworzenie nowej siedziby Biura Festiwalowego IMPART 2016 w obiekcie po dawnym Barze Barbara w bliskim sąsiedztwie Rynku i w reprezentacyjnej lokalizacji, pozwoli sprawnie koordynować działania związane z Europejską Stolicą Kultury oraz umożliwi zainteresowanym bezpośredni kontakt z Biurem Festiwalowym i organizację w siedzibie biura imprez towarzyszących. Obiekt ma pełnić funkcje centrum informacyjnego Europejskiej Stolicy Kultury we Wrocławiu, przestrzeni wystawienniczej, koncertowej warsztatowej i konferencyjnej.

Lata realizacji: 2014 - 2015

Poniesione w 2014 r. nakłady: 44 300 zł

W 2014 r. realizowano roboty budowlane w zakresie przebudowy pomieszczeń po dawnym Barze Barbara w budynku przy ul. Świdnickiej dla potrzeb nowej siedziby Biura Festiwalowego IMPART 2016.

BUDOWA INFRASTRUKTURY TECHNICZNEJ DRÓG ORAZ MIEJSKICH OBIEKTÓW UŻYTECZNOŚCI PUBLICZNEJ NA OSIEDLU "NOWE ŻERNIKI"

Cel zadania: budowa obiektu o funkcji ośrodka centrotwórczego atrakcyjnie urbanistycznie i architektonicznie wpisującego się w otaczający krajobraz, umożliwiającego łączną realizację zadań ośrodka kultury oraz miejsca stymulującego aktywność lokalną mieszkańców. Centrum Kultury i Aktywności Lokalnej adresowane jest do wszystkich grup wiekowych i tematycznych.

Lata realizacji: 2014

Poniesione w 2014 r. nakłady: 438 000 zł

W 2014 r. opracowano dokumentację projektową budynku Centrum Kultury i Aktywności Lokalnej NOWE ŻERNIKI we Wrocławiu wraz z zagospodarowaniem terenu.

PRZYGOTOWANIE INFRASTRUKTURY SPORTOWEJ W ZWIĄZKU Z THE WORLD GAMES WRAZ Z RENOWACJĄ STADIONU OLIMPIJSKIEGO

Cel zadania: przystosowanie obiektu sportowego przy ul. Lotniczej 72 do potrzeb futbolu amerykańskiego oraz rozgrywania meczów rugby, ultimate frisbee, lacrosse i piłki nożnej. Zakres zadania pokrywa się z ideą Igrzysk Sportów Nieolimpijskich World Games, których gospodarzem w 2017 r. będzie Wrocław.

Lata realizacji: 2014 - 2015

Poniesione w 2014 r. nakłady: 1 006 500 zł

W 2014 r.:

- opracowano dokumentację projektową oraz realizowano roboty budowlane w zakresie modernizacji Stadionu Lotnicza dla potrzeb wrocławskich klubów futbolu amerykańskiego, rugby, ultimate frisbee oraz lacrosse: boisko sportowe z oświetleniem – wykonano boisko ze sztucznej trawy o wymiarach 116 x 61,5 (tryb „projektuj i buduj),
- opracowano dokumentację projektową oraz rozpoczęto realizację robót budowlanych w zakresie budowy zaplecza sanitarno-szatniowego w ramach zadania „Modernizacja Stadionu Lotnicza dla potrzeb wrocławskich klubów futbolu amerykańskiego, rugby, ultimate frisbee oraz lacrosse” (tryb „projektuj i buduj).

CENTRUM HISTORII ZAJEZDNI WE WROCŁAWIU

Cel zadania: w zajezdni przy ul. Grabiszyńskiej utworzone zostanie miejsce nowoczesnych wystaw historycznych, projektów edukacyjnych i wydarzeń związanych z historią miasta i regionu. Celem przystosowania obiektu do celów wystawienniczych, zostaną zastosowane różne techniki ekspozycyjne, m.in.: ekspozycje i pokazy multimedialne, narracyjne, wymagające zaangażowania zwiedzającego, wielkie

przestrzenne aranżacje, gry i wskazówki edukacyjne, światło i dźwięk, które cieszą się popularnością i sprawiają, że zwiedzanie stanie się przygodą i żywym spotkaniem z historią.

Zadanie dofinansowane ze środków EOG

Lata realizacji: 2014 - 2016

W 2014 r. nie poniesiono nakładów finansowych.

W 2014 r. rozpoczęto realizację zadania w trybie „projektuj i buduj” dla Etapu I, w tym:

- opracowano dokumentację projektową,
- wykonano roboty budowlane w zakresie: przebudowy budynku zajezdni autobusowej przy ul. Grabiszyńskiej 184 we Wrocławiu na potrzeby centrum stałych i czasowych wystaw poświęconych powojennej historii Wrocławia dla potrzeb obiektu muzealno wystawienniczego wraz z niezbędnymi funkcjami towarzyszącymi oraz zagospodarowaniem terenu i niezbędną infrastrukturą techniczną oraz uzyskanie pozwolenia na użytkowanie.

WROCLAWSKI BUDŻET OBYWATELSKI

Cel zadania:

- aktywizacja i mobilizacja obywatelska mieszkańców,
- integracja mieszkańców,
- budowanie postaw obywatelskich i wzajemnego zaufania,
- przełamanie barier w kontaktach pomiędzy mieszkańcami,
- umożliwienie wymiany informacji pomiędzy mieszkańcami,
- edukacja mieszkańców, w szczególności poprzez dostarczanie informacji i podnoszenie wiedzy o funkcjonowaniu budżetu Miasta Wrocławia.

Mieszkańcy Wrocławia mogą zaplanować i zgłaszać wszelkiego rodzaju inwestycje.

Lata realizacji: 2013-2014

Poniesione w 2014 r. nakłady: 2 076 000 zł

W ramach pilotażowego programu Budżetu Obywatelskiego Wrocławia do realizacji przez ZIM w latach 2013-2014, przekazano cztery projekty wybrane drogą konsultacji społecznych przeprowadzonych wśród mieszkańców Wrocławia:

- przystosowanie obiektu sportowego przy ul. Lotniczej 72 do potrzeb futbolu amerykańskiego oraz rozgrywania meczów rugby, ultimate frisbee, lacross i piłki nożnej:
 - w 2014 r. wykonano modernizację stadionu przy ul. Lotniczej w systemie „projektuj i buduj” - wykonano boisko ze sztucznej trawy o wymiarach 116 x 61,5 m do gry w futbol amerykański, rugby, ultimate frisbee, lacrosse z wydzielonymi polami dla poszczególnych dyscyplin, wykonano oświetlenie boiska,
- "Osiedle na sportowo" - rewitalizacja boiska przy ul. Osinieckiej na osiedlu Żerniki:
 - w 2014 r. wykonano renowację boiska w trybie „projektuj-buduj”, w tym: zrehabilitowano nawierzchnię trawiastą boiska o wymiarach 114 x 69 m wraz z wyposażeniem (bramki piłkarskie, chorągiewki narożne, piłkochwyty o wys. 6 m), wykonano nawierzchnie utwardzone placu i chodników w rejonie projektowanych trybun, obsiano mieszanką traw obszar działki poza boiskiem, wykonano montaż trybuny dla min. 100 osób wraz z wiatą dla zawodników rezerwowych na boisku przy ul. Osinieckiej we Wrocławiu,
- "Atrakcyjnie i bezpiecznie - to Nasz Kosmos!" poprawa bezpieczeństwa i atrakcyjności terenu wokół Szkoły Podstawowej nr 118 na Osiedlu Kosmonautów:
 - w 2014 r. na terenie Szkoły Podstawowej nr 118 wykonano przebudowę ogrodzenia szkoły oraz zagospodarowanie terenu, w tym strefa rekreacyjna o nawierzchni z EPDM w rejonie istniejących boisk, skalniak vis a vis terenu rekreacyjnego - na skarpie, pomiędzy chodnikiem a ścianą budynku szkoły, zasilanie elektryczne bramy wjazdowej,

- "Aktywni w rytm muzyki" - muzyczny plac zabaw dla ZS nr 20, ul. Kłodnicka 36
 - w 2014 r. na terenie Zespołu Szkół nr 20 wykonano plac aktywności fizycznej o powierzchni 270 m² wraz z urządzeniami rekreacyjnymi i ławkami, pokryty nawierzchnią bezpieczną syntetyczną poliuretanową z EPDM oraz część edukacyjno-muzyczną - jest to strefa do zabaw i doświadczeń muzycznych o powierzchni 230 m² wraz z urządzeniami muzycznymi i ławkami, z nawierzchnią trawiastą i częściowo nawierzchnią mineralną sypką, wykonano również ogrodzenie wewnętrzne placów zabaw.

ZAKUP INWESTYCYJNY

Cel zadania: zakup sprzętu informatycznego wraz z oprogramowaniem w celu wymiany zużytego wyposażenia, którego bieżąca konserwacja generuje coraz większe koszty.

Zakup układu kompensacji mocy biernej, w celu obniżenia kosztów miesięcznych opłat za zużycie energii ponoszonych przez ZIM w siedzibie przy ul. Januszowickiej.

Lata realizacji: 2014

Poniesione w 2014 r. nakłady: 132 000 zł

Osiągnięto następujące efekty: zakupiono sprzęt informatyczny wraz z oprogramowaniem dla potrzeb ZIM, w tym: serwer, router, drukarki i zestawy komputerowe, układ kompensacji mocy biernej dla potrzeb obniżenie kosztów miesięcznych opłat za zużycie energii.

REALIZOWANE PRZEZ ZARZĄD CMENTARZY KOMUNALNYCH

Określenie zadania inwestycyjnego	Wielkość (ilość)	Koszt realizacji zł brutto	Skutki realizacji zadań
Budowa zespołu kolumbariów na terenie Cmentarza Komunalnego Oddział Osobowice	12 segm. 420 nisz	367 295,82	Zapewnienie nowych miejsc pochówku urnowego na terenie Cmentarza Komunalnego Oddział Osobowice
Budowa studni głębinowej na terenie Cmentarza Komunalnego Psie Pole	1 sz	99 999,00	Zaopatrzenie w wodę do celów gospodarczych na terenie rozbudowanej części Cmentarza Komunalnego Oddział Psie Pole. Inwestycja zakończona w 2015 r. (środki niewygasające)
Wykonanie podniesienia terenu pola nr 18 i 19 na terenie Cmentarza Komunalnego Oddział Jerzmanowo	1796 m ²	384 129,49	Umożliwienie wykonania pochówków tradycyjnych na polach 18 i 19 Cmentarza Komunalnego Oddział Jerzmanowo
Zakup samochodu służbowego	1 szt	69 408,49	Zapewnienie sprawnego środka komunikacji dla celów służbowych
Dostawa i instalacja nowego serwera w siedzibie Zarządu Cmentarzy Komunalnych	1 kpl	67 708,19	Zapewnienie serwera o właściwych standardach bezpieczeństwa

Koszt realizacji zadań inwestycyjnych przez Zarząd Cmentarzy Komunalnych w 2014 r. wyniósł **988 540,99 zł**

ZADANIA BIURA FUNDUSZU SPÓJNOŚCI WSPÓŁFINANSOWANE W RAMACH PROJEKTÓW FUNDUSZU SPÓJNOŚCI/ISPA

Realizacja zadań w ramach Projektu Nr 2000/PI/16/P/Pe/018 „Gospodarka odpadami stałymi We Wrocławiu, Etap I”

REKULTYWACJA SKŁADOWISKA ODPADÓW MAŚLICE – (KONTRAKTY NR 2000/PL/16/P/PE/018-W1 I 2000/PL/16/P/PE/018-W2)

Cel zadania: zminimalizowanie zagrożenia dla środowiska i zdrowia mieszkańców ze strony składowiska odpadów Maślice.

Lata realizacji: 2003-2013

W 2014 r. prowadzono sprawy związane z rozliczeniem zadania.

W 2014 r. nie poniesiono nakładów finansowych.

Osiągnięto następujące efekty:

Wraz z wykonaniem Rekultywacji składowiska odpadów Maślice, osiągnięty został efekt ekologiczny Projektu przewidywany w „Porozumieniu o realizacji Projektu” zawartym pomiędzy Funduszem Ochrony Środowiska i Gospodarki Wodnej a Gminą Wrocław.

BUDOWA KOMPOSTOWNI ODPADÓW ZIELONYCH – (KONTRAKT NR 2000/PL/16/P/PE/018-W3)

Cel zadania: wdrożenie programu gospodarki odpadami zmierzającego do zmniejszenia ilości odpadów biodegradowalnych przeznaczonych do składowania; postępowanie z odpadami zgodnie z przepisami polskimi i Unii Europejskiej.

Lata realizacji: 2008 - 2017

W 2014 r. nadzorowano trwający okres gwarancyjny dla robót naprawczych polegających na usunięciu wad stwierdzonych w wykonaniu posadzki i pokrycia dachu budynku wielofunkcyjnego na terenie Kompostowni odpadów zielonych, przeprowadzono przeglądy tych robót.

Okres gwarancyjny robót naprawczych:

- posadzki - trwa do kwietnia 2017 r.
- pokrycia dachu - trwa do listopada 2016 r.

Trwało postępowanie arbitrażowe przy Krajowej Izbie Gospodarczej przeciwko Wykonawcy o zapłatę za zastępczą naprawę wad przez niego nie usuniętych.

W listopadzie 2014 r. Wykonawca kompostowni złożył pozew ws. zwrotu przez Gminę Wrocław 5% zatrzymanego wynagrodzenia i zwrotu części zabezpieczenia należytego wykonania umowy, które zostały przez Gminę wykorzystane na zastępcze usunięcie wad w obiekcie.

Poniesione w 2014 r. nakłady: 39 528,41 zł.

Osiągnięto następujące efekty: uruchomienie obiektu Kompostowni przyczyniło się do wzmocnienia systemu gospodarki odpadami miasta, oraz spełnienia wymagań dyrektyw unijnych w zakresie odpadów biodegradowalnych.

REALIZACJA ZADAŃ W RAMACH PROJEKTU NR 2000/PL/P/PE/019 „POPRAWA JAKOŚCI WODY WE WROCŁAWIU”

Cel Projektu: dostosowanie do Dyrektywy dotyczącej oczyszczania ścieków komunalnych 91/271/EWG oraz dyrektyw dotyczących wody pitnej 98/63/WE, 75/440/EWG i 80/778/EWG poprzez uporządkowanie gospodarki wodno-ściekowej na terenie Miasta Wrocławia, a także wykonanie pozostałej infrastruktury na osiedlu.

Osiągnięto następujące efekty: wraz z wykonaniem zadań na osiedlach objętych Projektem, osiągnięty został efekt ekologiczny Projektu przewidywany w „Porozumieniu o realizacji Projektu” zawartym pomiędzy Narodowym Funduszem Ochrony Środowiska i Gospodarki Wodnej a Gminą Wrocław.

ROZBUDOWA SIECI KANALIZACYJNEJ – STABŁOWICE (KONTRAKT NR 2000/PL/16/P/PE/019-03.1)

W 2014 r. na zadaniu Stabłowice Wykonawca robót będący w upadłości nie usunął usterek ujawnionych w okresie gwarancyjnym. Miasto poinformowało Wykonawcę robót, że prace te zostaną wykonane przez Strony trzecie na koszt Wykonawcy.

Zgodnie z warunkami kontraktowymi zlecone zostało wykonanie zastępcze. Nowy wykonawca został wyłoniony na podstawie wszczętego postępowania o zamówienie publiczne.

Zawarto umowę: wykonanie robót remontowych nawierzchni drogowej w ul. Jeleniogórskiej, Przesieckiej; regulacja włązów w ul. Głównej na osiedlu Stabłowice we Wrocławiu – wykonanie zastępcze.

Prace związane z usuwaniem usterek, zgodnie z zawartą umową zostały zakończone 6 października 2014 r.

Wykonano:

- remont nawierzchni ul. Jeleniogórskiej od Kosmonautów do Tatrzańskiej,

- remont cząstkowy nawierzchni ul. Przesieckiej,
- regulację 7 włazów na ul. Głównej.

Rozpoczął się 36 miesięczny okres gwarancyjny z terminem zakończenia 6 października 2017 r.

Realizowano sprawy zgłaszane przez mieszkańców osiedla.

Syndyk masy upadłości Hydrobudowa Polska S.A. kontynuował spór o ustalenie odpowiedzialności za wady nieusunięte w okresie gwarancji. Przygotowywano materiały do toczącego się postępowania sądowego.

Lata realizacji: 2004 – 2017

Poniesione w 2014 r. nakłady: 1 361 600,18 zł

ROZBUDOWA OSIEDLWEJ SIECI KANALIZACYJNEJ ZŁOTNIKI - (KONTRAKT NR 2000/PL/16/P/PE/019-03.2 I NR 2000/PL/16/P/PE/019-03.2.2)

W 2014 r. realizowano sprawy zgłaszane przez mieszkańców osiedla.

Trwały sprawy sądowe i arbitrażowe o zapłatę, wszczęte w latach ubiegłych z powództwa wykonawców i podwykonawców.

Wykonawca kontraktu 2000/PL/16/P/PE/019-03.2.2 wszczął spór arbitrażowy o zapłatę faktur i odszkodowania.

Prowadzono korespondencję z Komornikami prowadzącymi postępowania wobec Wykonawcy kontraktu 2000/PL/16/P/PE/019-03.2.2.

Przygotowywano materiały do prowadzonych postępowań, a także brano udział w toczącym się postępowaniu sądowym.

Poniesione w 2014 r. nakłady: 443 841,68 zł

ROZBUDOWA KANALIZACJI OSIEDLA – OPORÓW II - (KONTRAKT NR 2000/PL/16/P/PE/019-03.4)

W 2014 r. realizowano sprawy zgłaszane przez mieszkańców osiedla.

W 2014 r. nie poniesiono nakładów finansowych.

BUDOWA DROGI GMINNEJ WRAZ Z INFRASTRUKTURĄ TECHNICZNĄ W CZĘŚCI UL. E.K. MALECZYŃSKICH WE WROCŁAWIU - (KONTRAKT NR 2000/PL/16/P/PE/019-03.4.1)

Lata realizacji: 2010-2014

W 2014 r. prowadzono monitoring korespondencji pomiędzy Starostwem Powiatowym w Oleśnicy, Wojewodą Dolnośląskim i właścicielami nieruchomości w sprawie ustalenia wysokości odszkodowania za nieruchomości gruntowe, na którym Miasto wybudowało drogę wraz z uzbrojeniem.

Poniesione w 2014 r. nakłady: 7 320 zł

ROZBUDOWA KANALIZACJI OSIEDLA OŁTASZYN - (KONTRAKT NR 2000/PL/16/P/PE/019-03.5)

Lata realizacji: 2007-2018

W 2014 r. na zadaniu Ołtaszyn Wykonawca robót będący w upadłości nie usunął usterek ujawnionych w okresie gwarancyjnym. Miasto poinformowało Wykonawcę robót, że prace te zostaną wykonane przez Strony trzecie na koszt Wykonawcy.

Zgodnie z warunkami kontraktowymi zlecone zostało wykonanie zastępcze. Nowy wykonawca został wyłoniony na podstawie wszczętego postępowania o zamówienie publiczne.

Zawarto umowy:

- usunięcie usterek na sieci kanalizacji deszczowej i sieci wodociągowej w ul. Opalowej we Wrocławiu - Zgodnie z zawartą umową roboty zostały zakończone 3 września 2014 r. Rozpoczął się okres gwarancyjny:
 - dla robót objętych umową z wyłączeniem naprawy kanału metodą rozkopową z terminem zakończenia okresu gwarancyjnego do 3 września 2017 r.,
 - dla naprawy kanału metodą bezwykopową z terminem zakończenia okresu gwarancyjnego do 3 września 2019 r.

- wykonanie robót remontowych polegających na usunięciu usterek na sieci kanalizacji deszczowej w ul. Motylkowej we Wrocławiu - Zgodnie z zawartą umową roboty zostały zakończone 6 listopada 2014 r. Rozpoczął się okres gwarancyjny:
 - dla robót nawierzchniowych z terminem zakończenia do 6 listopada 2015 r.
 - dla robót objętych umową z wyłączeniem naprawy kanału metodą rozkopową z terminem zakończenia okresu gwarancyjnego do 6 listopada 2017 r.,
 - dla naprawy kanału metodą bezwykopową z terminem zakończenia okresu gwarancyjnego do 6 listopada 2019 r.

Przystąpiono do opracowania materiałów przetargowych na usunięcie usterek – etap II, z planowanym terminem wykonania zastępczego w latach 2015 - 2016.

Poniesione w 2014 r. nakłady: 24 968 337,36 zł

ROZBUDOWA OSIEDLWEJ SIECI KANALIZACYJNEJ – ETAP II (WOJSZYCE I PARTYNICE, KRZYKI POŁUDNIE, KLECINA) - (KONTRAKT NR 2000/PL/16/P/PE/019-03.6)

W 2014 r. realizowano sprawy zgłaszane przez mieszkańców osiedla.

W 2014 r. zakończyło się postępowanie skargowe na wyrok Sądu Arbitrażowego, w grudniu 2014 r. została wniesiona skarga kasacyjna o uchylenie wyroku sądu polubownego. Pracownicy Biura przygotowywali materiały do toczącego się postępowania sądowego.

Poniesione w 2014 r. nakłady: 429 100,05 zł

ROZBUDOWA KANALIZACJI OSIEDLWEJ – ETAP III (BROCHÓW, JAGODNO) - (KONTRAKT NR 2000/PL/16/P/PE/019-03.7)

Lata realizacji: 2007-2016

W 2014 r. odbyły się przeglądy gwarancyjne zgodnie z postanowieniami zawartych umów dodatkowych. Wykonawca usuwał usterki ujawnione w przeglądach gwarancyjnych. Sprawowano nadzór ogólny nad pracą Wykonawcy. Współpracowano z Zarządem Dróg i Utrzymania Miasta w sprawie ujawnionych usterek w trakcie trwania okresu gwarancyjnego.

Prowadzono monitoring korespondencji pomiędzy Starostwem Powiatowym w Oleśnicy, Wojewodą Dolnośląskim i właścicielami nieruchomości w sprawie ustalenia wysokości odszkodowania za nieruchomości gruntowe, na którym Miasto wybudowało drogę wraz z uzbrojeniem.

Realizowano sprawy zgłaszane przez mieszkańców osiedla.

Poniesione w 2014 r. nakłady: 1 333 914,56 zł

W ramach Projektu 019 „Poprawa jakości wody we Wrocławiu” osiągnięto następujące efekty:

Realizacja zadań przyczyniła się do zachowania, ochrony i poprawy jakości środowiska naturalnego, ochrony zdrowia ludzkiego. Dzięki budowie wodociągów i kanalizacji sanitarnej poprawiło się bezpieczeństwo sanitarne mieszkańców terenów objętych kontraktem (zwiększenie liczby osób objętych dostawą wody, zmniejszenie ilości ścieków odprowadzanych do gruntu, zmniejszenie zanieczyszczenia wód powierzchniowych, likwidacja szamb i podłączenie nieruchomości do kanalizacji miejskiej). Poprawiła się również jakość życia mieszkańców poprzez budowę kanalizacji deszczowej, dróg i oświetlenia ulicznego. Uzbrojenie i zagospodarowanie terenów osiedli stworzyło korzystne warunki do rozwoju budownictwa jedno i wielorodzinnego oraz usługowego tej części Miasta. Budowa dróg i małej architektury (przystanki autobusowe) na osiedlach, w ramach zadań, przyczyniła się do poprawy warunków komunikacji miejskiej. Bezpieczne stały się także dojścia do szkół i przedszkoli, wyznaczone zostały nowe ścieżki rowerowe.

POZOSTAŁE UMOWY ZWIĄZANE Z PROJEKTEM 019 „POPRAWA JAKOŚCI WODY WE WROCŁAWIU”

BUDOWA ODCINKA KANALIZACJI SANITARNEJ W UL. KUNICKIEGO NA DZIAŁCE NR 1, 29-AM 18, DZ. NR 15 AM 26 OBRĘB MUCHOBÓR WIELKI ORAZ PRZEBUDOWA KANAŁU SANITARNEGO W ŁĄCZNIKU ULIC KUNICKIEGO I SŁONIMSKIEJ NA DZIAŁKACH NR 28/7,29 AM 18, OBRĘB MUCHOBÓR WIELKI

Cel zadania: dostosowanie do Dyrektywy dotyczącej oczyszczania ścieków komunalnych 91/271/EWG poprzez uporządkowanie gospodarki ściekowej na terenie Miasta Wrocławia. W 2014 r. odbyły się przeglądy gwarancyjne zgodnie z postanowieniami Kontraktu. Wykonawca usunął usterki ujawnione w okresie gwarancyjnym.

Zakończył się okres gwarancyjny.

Sprawowano nadzór ogólny nad pracą Wykonawcy. Współpracowano z Miejskim Przedsiębiorstwem Wodociągów i Kanalizacji, Zarządem Dróg i Utrzymania Miasta w sprawie ujawnionych usterek w trakcie trwania okresu gwarancyjnego.

Lata realizacji: 2011-2014

Poniesione w 2014 r. nakłady: 1 520,30 zł

Osiągnięto następujące efekty: dzięki inwestycji polegającej na budowie kanalizacji sanitarnej poprawiły się warunki sanitarne dla mieszkańców zamieszkujących tereny objęte kontraktem. Umożliwiono podłączenie budynków wielorodzinnych do sieci kanalizacyjnej oraz poprawiono sprawność układu kanalizacyjnego w rejonie ulic Kunickiego i Słonimskiej.

Projekt przyczynił się do zachowania, ochrony i poprawy jakości środowiska naturalnego, ochrony zdrowia ludzkiego. Poprawiło się bezpieczeństwo mieszkańców terenów objętych kontraktem (zmniejszenie ilości ścieków odprowadzanych do gruntu, zmniejszenie zanieczyszczenia wód powierzchniowych, likwidacja szamb i podłączenie nieruchomości do kanalizacji miejskiej).

PRZEBUDOWA PRZEPUSTU NA ROWIE S 31 ZLOKALIZOWANEGO W CIĄGU UL. OBROŃCÓW POCZTY GDAŃSKIEJ WRAZ Z KOREKTĄ TRASY SIECI W JEGO OBRĘBIE” - KONTRAKT NR 2000PL16PPE019-03.5.3

Cel zadania: dostosowanie do Dyrektywy dotyczącej oczyszczania ścieków komunalnych 91/271/EWG poprzez uporządkowanie gospodarki ściekowej na terenie Miasta Wrocławia. W 2014 r. odbywały się przeglądy gwarancyjne zgodnie z postanowieniami Kontraktu, podczas których Wykonawca usuwał usterki.

Po upływie okresu gwarancyjnego na wykonane roboty w dniu 20 października 2014 r. zostało wystawione Poświadczenie ukończenia robót objętych umową.

Sprawowano nadzór ogólny nad pracą Wykonawcy. Współpracowano z Miejskim Przedsiębiorstwem Wodociągów i Kanalizacji, Zarządem Dróg i Utrzymania Miasta oraz Zarządem Zieleni Miejskiej w ramach przeglądów gwarancyjnych.

Osiągnięto następujące efekty: dzięki przebudowie przepustu stworzone zostały warunki dla realizacji planowanej inwestycji polegającej na zarurowaniu rowu S31 w ul. Ułańskiej. Projekt przyczynił się do zachowania, ochrony i poprawy jakości środowiska naturalnego, ochrony zdrowia ludzkiego.

Lata realizacji: 2011-2014

W 2014 r. nie poniesiono nakładów finansowych.

PRZEBUDOWA SIECI KANALIZACJI SANITARNEJ GRAWITACYJNEJ DN 200 OD STUDNI S56 DO STUDNI S57 W UL. UŁAŃSKIEJ ORAZ WYKONANIE ODCINKA KANALIZACJI SANITARNEJ DN 200 OD STUDNI S57 DO STUDNI S58 ZLOKALIZOWANEGO W OBRĘBIE PRZEPUSTU W UL. OBROŃCÓW POCZTY GDAŃSKIEJ” - KONTRAKT NR 9/03.5.3/12

Cel zadania: dostosowanie do Dyrektywy dotyczącej oczyszczania ścieków komunalnych 91/271/EWG poprzez uporządkowanie gospodarki ściekowej na terenie Miasta Wrocławia

W 2014 r. odbywały się przeglądy gwarancyjne zgodnie z postanowieniami Kontraktu, podczas których Wykonawca usuwał usterki.

Po upływie okresu gwarancyjnego na wykonane roboty zostało wystawione w dniu 20 października 2014 r. - Poświadczenie ukończenia robót objętych umową.

Lata realizacji: 2012-2014

W 2014 r. nie poniesiono nakładów finansowych.

Osiągnięto następujące efekty: dzięki inwestycji polegającej na budowie sieci kanalizacji sanitarnej poprawiły się warunki sanitarne mieszkańców terenów objętych kontraktem. Projekt przyczynił się do zachowania, ochrony i poprawy jakości środowiska naturalnego, ochrony zdrowia ludzkiego.

WYPŁATA MIASTU PŁATNOŚCI KOŃCOWYCH I ZAMYKANIE PROJEKTÓW FUNDUSZU SPÓJNOŚCI: PROJEKTU 018 GOSPODARKA ODPADAMI STAŁYMI WE WROCŁAWIU, ETAP I" I PROJEKTU 019 „POPRAWA JAKOŚCI WODY WE WROCŁAWIU”

W 2014 r. dla Projektu 019 prowadzono prace nad wykazaniem osiągnięcia efektu ekologicznego i efektu rzeczowego. Podejmowane były działania związane z aktualizacją obiektów mieszkalnych nowowybudowanych podłączonych do sieci kanalizacyjnej, wybudowanej w ramach projektu. Prowadzono również monitoring inwestycji planowanych do oddania do użytku do końca 2014 r. Aktualizowano posesje podłączone do miejskiej sieci kanalizacyjnej.

W 2014 r. wykonywano zasadnicze prace związane zarówno z rozliczeniem, jak i zamykaniem Projektów Funduszu Spójności – Projektu 018 i Projektu 019 realizowanych od 2006 r., a Miasto od 2000 r.

W 2014 r. dla Projektu 018 „Gospodarka odpadami stałymi we Wrocławiu, etap I” oraz dla Projektu 019 „Poprawa jakości wody we Wrocławiu” prowadzono z Narodowym Funduszem Ochrony Środowiska i Gospodarki Wodnej korespondencję w sprawie procedowania wniosków o płatność końcową, jak i Raportów końcowych. Prowadzono również korespondencję z audytorami Komisji Europejskiej w sprawie Raportów zamknięcia.

We wrześniu 2014 r., za pośrednictwem Ministerstwa Środowiska, wpłynęło pismo Komisji Europejskiej w sprawie przygotowania do zamknięcia Projektu 2000/PL/16/P/PE/018 „Gospodarka odpadami stałymi we Wrocławiu, etap I” ze wskazaniem wyliczenia płatności końcowej.

W listopadzie 2014 r., za pośrednictwem Narodowego Funduszu Ochrony Środowiska i Gospodarki Wodnej w Warszawie, wpłynęło pismo Komisji Europejskiej w sprawie przygotowania do zamknięcia Projektu 2000/PL/16/P/PE/019 „Poprawa jakości wody we Wrocławiu” ze wskazaniem wyliczenia płatności końcowej.

W wyniku pozytywnej oceny końcowej obu Projektów przez Komisję Europejską Miasto otrzymało w 2014 r. część płatności końcowej dla Projektu 018 w wysokości 2 423 757,60 eur, a w grudniu 2014 r. część płatności końcowej dla Projektu 019 w wysokości 4 856 723,20 eur.

W 2015 r. przewidywana jest wypłata na rzecz Miasta tzw. korekty systemowej dla Projektu 018 i 019. Realizacja płatności ma nastąpić z rezerwy celowej budżetu państwa na 2015 r.

Dla Projektu 018 wypłata wyniesie 269 306,40 eur.

Dla Projektu 019 wypłata wyniesie 1 214 180,80 eur.

W grudniu 2014 r. Ministerstwo Finansów przekazało do Komisji Europejskiej aktualizację części analizy ekonomiczno-finansowej Raportu Końcowego Projektu 019 „Poprawa jakości wody we Wrocławiu” dotyczącą możliwości wprowadzenia poboru opłat za odprowadzenie ścieków opadowych oraz możliwości wprowadzenia dzierżawy majątku w miejsce przekazania majątku aportem. Przewiduje się, że Komisja Europejska zajmie stanowisko w tej sprawie w 2015 r.

Zgodnie z obowiązującymi przepisami, Biuro archiwizuje dokumentację wytworzoną od 2000 r. w ramach Projektu 018 i 019.

Biuro digitalizuje dokumenty realizacyjne Projektów 018 i 019.

ZADANIA REALIZOWANE PRZEZ WROCŁAWSKIE INWESTYCJE SP. Z O.O.

PRZEBUDOWA UL. BARDZKIEJ W CIĄGU DROGI WOJEWÓDZKIEJ NR 395

Cel zadania: przebudowa ul. Bardzkiej na dwujezdniową na dł. 1,5 km wraz z odcinkami ulic przyległych, chodnikami, ścieżkami rowerowymi, zatokami autobusowymi, przebudowa infrastruktury podziemnej, torowiskiem tramwajowym.

Lata realizacji: 2008 – 2016

Poniesione w 2014 r. nakłady: 894 575,00 zł + spłata Cesji: 5 152 895,92 zł

W 2014 r.:

- trwałoby rozliczanie zadania pod kątem podpisanej umowy o dofinansowanie projektu w ramach Priorytetu 3 „Rozwój Infrastruktury transportowej na Dolnym Śląsku („Transport”) Działania nr 3.1 „Infrastruktura drogowa” Regionalnego Programu Operacyjnego dla Województwa Dolnośląskiego na lata 2007-2013. Kwota dofinansowania to: 26 822 852,47 zł, z czego do końca 2014 r. otrzymano refundacji 21 389 986,58 zł,
- trwałoby wypłacanie odszkodowań za przejęte na potrzeby realizacji nieruchomości,
- została wykonana analiza ekonomiczna służąca weryfikacji wskaźnika rezultatu.

Osiągnięto następujące efekty: przekazano do Urzędu Marszałkowskiego końcowy wniosek o płatność.

BUDOWA PARKINGU PODZIEMNEGO POD PL. NOWY TARG WRAZ Z NAWIERZCHNIĄ PLACU – UDZIAŁ MIASTA

Cel zadania: budowa parkingu podziemnego pod płytą placu Nowy Targ na 330 mp, wraz z zagospodarowaniem płyty nad parkingiem.

W 2014 r. trwałoby przygotowanie rozliczenia podatku od towarów i usług VAT dla faktur Wrocławskich Inwestycji z lat 2010, 2011, 2012, 2013.

Osiągnięto następujące efekty: przekazano rozliczenia podatku od towarów i usług VAT dla faktur Wrocławskich Inwestycji do Departamentu Infrastruktury i Gospodarki w dniu 30 października 2014 r.

Lata realizacji: 2009 – 2013

PRZEBUDOWA UL. STAROGROBLOWEJ

Cel zadania: wykonanie robót budowlanych polegających na przebudowie układu drogowego oraz infrastruktury podziemnej i naziemnej w rejonie wiaduktu kolejowego przy ul. Starogrobłowej we Wrocławiu na odcinku około 250 m w nawiązaniu do istniejących czteropasmowych odcinków ulicy.

W 2014 r. przeprowadzono wycinkę drzew oraz przygotowano do kontynuacji robót – planowany termin przekazania placu budowy przez PKP - 1 marca 2015 r.

Lata realizacji: 2012 - 2015

Poniesione w 2014 r. nakłady: 3 075 zł

Osiągnięto następujące efekty: kontynuacja robót budowlanych w zakresie jakim pozwalało na to zaawansowanie robót PKP.

POPRAWA NAWIERZCHNI UL. WYSZYŃSKIEGO NA ODCINKU OD UL. NOWOWIEJSKIEJ DO UL. A. MOSBACHA

Cel zadania: wymiana nawierzchni jezdni z kostki kamiennej na asfaltową wraz z regulacją krawężników oraz poprawa nawierzchni chodników. Zakres zamówienia obejmował również dostosowanie przejść dla pieszych dla osób niewidomych i niedowidzących poprzez wbudowanie płytek „STOP”. W związku z wymianą nawierzchni, regulacji podlegały wszystkie studzienki, wpusty kanalizacji deszczowej i armatura sieci wodociągowych i gazowych, zlokalizowane w obszarze prac. Robotami objęte były również prace związane z małą architekturą, organizacją ruchu i zielenią takie jak: wbudowanie słupków i barier, oznakowanie poziome i pionowe oraz odtworzenie trawników. Dla ww. prac należało opracować dokumentację projektową w zakresie drogowym oraz organizację ruchu zastępczego i docelowego. Roboty budowlane wykonywane były na podstawie zgłoszenia robót budowlanych nie wymagających pozwolenia na budowę, dokonanego przez Wykonawcę. Na odcinku od ul. Nowowiejskiej

do ul. A. Mosbacha remontowi podlegał również chodnik po zachodniej stronie ulicy. Ponadto po stronie zachodniej przebrukowano wjazd na posesję, wykonano opaskę między zieleńcem, a jezdnią montując wzdłuż opaski drogowej dodatkowy krawężnik – co drugi wyniesiony, uniemożliwiając parkowanie, wykonano miejsca parkingowe równoległe do jezdni, wykształcono pojedynczy wlot ul. Mosbacha do ul. Wyszyńskiego wraz z zawężeniem przekroju jezdni oraz wykonaniem przejścia dla pieszych na wyniesionym progu płytowym, przeniesienie latarni w inną lokalizację, rekultywacja i odtworzenie zieleńców wraz z zabezpieczeniem przed najeżdżaniem na nie (barierki zgodnie z Katalogiem Mebli Miejskich).

Podstawowe parametry techniczne jezdni po remoncie: - ulica Gminna, - klasa techniczna G, - kategoria ruchu KR4, - odwodnienie poprzez istniejące wpusty deszczowe, - oświetlenie drogowe (przeniesienie 1 słupa oświetleniowego), - przekrój jednojezdniowy, czteropasowy (1x4/1x3) o zmiennej szerokości 12 m (4x3,0 m), - chodnik o zmiennej szerokości.

W 2014 r. zrealizowano:

- ogłoszenie przetargu,
- otwarcie ofert,
- wyłonienie Wykonawcy robót budowlanych,
- przekazanie placu budowy i rozpoczęcie robót budowlanych,
- odbiór końcowy zadania,
- podpisanie protokołu przekazania do eksploatacji przez Zarząd Dróg i Utrzymania Miasta – grudzień 2014 r.

Lata realizacji: 2014

Poniesione w 2014 r. nakłady: 2 929 949,18 zł

Osiągnięto następujące efekty: roboty zostały zakończone. Został podpisany protokół przekazania do eksploatacji przez Zarząd Dróg i Utrzymania Miasta.

PRZYGOTOWANIE INFRASTRUKTURY SPORTOWEJ W ZWIĄZKU Z WORLD GAMES WRAZ Z RENOWACJĄ STADIONU OLIMPIJSKIEGO – STADION OLIMPIJSKI

Cel zadania: renowacja Stadionu Olimpijskiego zlokalizowanego przy ul. I. Paderewskiego we Wrocławiu. Obiekt jest wpisany na listę zabytków. Celem zadania jest zaprojektowanie oraz zrealizowanie robót budowlanych dotyczących renowacji Stadionu Olimpijskiego. Celem prac jest uzyskanie poprawy funkcjonowania Stadionu Olimpijskiego, jako areny zmagania w czasie World Games 2017, jak również jako miejskiego stadionu dla dyscyplin nieolimpijskich (żużel, futbol amerykański, i inne), a także obiektu, stanowiącego oprawę masowych imprez sportowych (maraton wrocławski), kulturalnych (widowiska, wykonania muzyczne) i innych.

W 2014 r. zrealizowano:

- unieważnienie pierwszego przetargu
- ogłoszenie przetargu,
- otwarcie ofert,
- wyłonienie Wykonawcy,
- podpisanie umowy z Wykonawcą,
- opracowanie koncepcji.

Lata realizacji: 2013 - 2016

Poniesione w 2014 r. nakłady: 14 312,28 zł

Osiągnięto następujące efekty: ogłoszono przetarg na renowację Stadionu Olimpijskiego, wyłoniono Wykonawcę oraz zawarto z nim umowy, rozpoczęto prace projektowe, opracowano koncepcję.

PROGRAM POPRAWY STANU TECHNICZNEGO INFRASTRUKTURY DROGOWEJ W ZAKRESIE „PRZEBUDOWA WIADUKTU W UL. CHOCIEBUSKIEJ WE WROCŁAWIU”

Cel zadania: opracowanie projektu budowlanego wraz z uzyskaniem pozwolenia na budowę, projektu wykonawczego i dokumentów przetargowych (elementów SIWZ) dla postępowania przetargowego celem realizacji przedsięwzięcia pn. Program poprawy stanu

technicznego infrastruktury drogowej w zakresie „Przebudowy wiaduktu w ul. Chociebuskiej we Wrocławiu” wraz ze sprawowaniem nadzoru autorskiego.

W 2014 r. zrealizowano:

- ogłoszenie przetargu,
- otwarcie ofert,
- wyłonienie Wykonawcy,
- opracowanie wizualizacji,
- opracowanie koncepcji,
- opracowanie projektu budowlanego,
- złożenie wniosku o wydanie decyzji o środowiskowych uwarunkowaniach.

Lata realizacji: 2014 – 2016

Poniesione w 2014 r. nakłady: 70 602 zł

Osiągnięto następujące efekty: opracowano projekt budowlany.

ZAGOSPODAROWANIE REJONU PARKU TYSIĄCLECIA OD STRONY UL. SUKIELICKIEJ WE WROCŁAWIU WRAZ Z BUDOWĄ INFRASTRUKTURY SPORTOWEJ W RAMACH WORLD GAMES 2017

Cel zadania: przedsięwzięcie polega na zagospodarowaniu terenu leżącego wokół Parku Tysiąclecia a przede wszystkim na budowie infrastruktury stricte sportowej związanej z organizacją The World Games 2017 wraz z mediami oraz zapleczem techniczno-sportowym. Ponadto zakres zagospodarowania obejmuje budowę układu komunikacyjnego wraz z odwodnieniem i oświetleniem. W skład infrastruktury sportowej wchodzi: tor do wrotkarstwa szybkiego wraz z oświetleniem i odwodnieniem, tor do wrotkarstwa ulicznego wraz z oświetleniem i odwodnieniem. Do powyższego kompleksu sportowego istnieje potrzeba utworzenia infrastruktury towarzyszącej w postaci zaplecza mieszczącego szatnie dla zawodników, zaplecze sanitarne, biura zawodów, pomieszczenie dla mediów, zaplecze medyczne itp.

W 2014 r. zrealizowano:

- przeprowadzenie postępowania i wyłonienie wykonawcy koncepcji,
- opracowanie koncepcji
- ogłoszenie przetargu na wykonanie projektu,
- otwarcie ofert,
- unieważnienie przetargu,
- ogłoszenie przetargu na wykonanie projektu.

Lata realizacji: 2014 – 2017

Poniesione w 2014 r. nakłady: 59 999,40 zł

Osiągnięto następujące efekty: opracowano koncepcję, ogłoszono przetarg na wykonawcę dokumentacji projektowej.

PRZEBUDOWA UL. ZWYCIĘSKIEJ I UL. KUTRZEBY STANOWIĄCYCH POŁĄCZENIE DRÓG KRAJOWYCH NR 5 I NR 8 Z GMINĄ KOBIERZYCE

Cel zadania: przebudowa drogi klasy technicznej Z, na odcinku ok. 1 400 m, wraz z sieciami uzbrojenia podziemnego, budowa ścieżek rowerowych, ciągów pieszo-rowerowych i chodników, budowa zatok autobusowych, budowa sygnalizacji świetlnej, sygnalizacja wzbudzana dla pieszych, przebudowa sieci wodociągowych wraz z przyłączami, poszerzenie al. Karkonoskiej o pas ruchu, poszerzenie al. Karkonoskiej o pas ruchu, przedłużenie pasa włączania z ul. Zwycięskiej w al. Karkonoską, przedłużenie pasa włączania z ul. Zwycięskiej w al. Karkonoską.

W 2014 r. prowadzone były czynności odbiorowe, administracyjne i rozliczeniowe. Ponadto trwały czynności związane z wypłacaniem odszkodowań za przejęte na potrzeby realizacji nieruchomości.

Lata realizacji: 2012 - 2014

Poniesione w 2014 r. nakłady: 18 506 548,38 zł

Osiągnięto następujące efekty: uzyskano pozwolenie na użytkowanie inwestycji.

PRZEBUDOWA UL. MIŁOSZYCKIEJ

Cel zadania: opracowanie dokumentacji projektowej wraz z uzyskaniem decyzji administracyjnych oraz sprawowaniem nadzoru autorskiego przy realizacji robót budowlanych.

W 2014 r. uzyskano decyzje ZRID dla zakresu Wojewody (20 marca 2014 r.) oraz Prezydenta Wrocławia (30 maja 2014 r.). Od obu decyzji zostały złożone odwołania do właściwych organów administracji publicznej (Dolnośląski Urząd Wojewódzki). W konsekwencji sprawy odwoławcze zostały przekazane do rozstrzygnięcia przez właściwego Ministra. Jedno z odwołań (w zakresie Wojewody Dolnośląskiego) zostało rozpatrzone przez Ministra i wydana decyzja ZRID została utrzymana w mocy. Drugie odwołanie nadal jest rozpatrywane przez Ministra Infrastruktury. Wyznaczono nowy termin rozstrzygnięcia sprawy tj. 27 lutego 2015 r.

Lata realizacji: 2011- 2016

Poniesione w 2014 r. nakłady: 25 420,58 zł

Osiągnięto następujące efekty: uzyskano decyzje ZRID. W zakresie Wojewody Dolnośląskiego decyzja stała się ostateczna. Oczekuje się rozstrzygnięcie Ministra dotyczące decyzji ZRID w zakresie Prezydenta Wrocławia.

BUDOWA NARODOWEGO FORUM MUZYKI

Cel zadania: kontynuacja budowy.

W 2014 r. zrealizowano:

Zakres Budynku Narodowego Forum Muzyki:

- elewację budynku z fornirowanych płyt Prodema oraz z blaszanych paneli Larson,
- pokrycie kopuły dachu blaszаныmi panelami Larson,
- fasadę szklaną nad głównym wejściem,
- sufit typu „barrisol” z oświetleniem o zmiennej barwie nad foyer głównym,
- zakończono posadzki kamienne we foyer oraz części biurowo-usługowej budynku,
- zaawansowane roboty instalacyjne (instalacja klimatyzacji i wentylacji, instalacja tryskaczowa, instalacje elektryczne, instalacje teletechniczne – BMS, LAN, DSO),
- zaawansowane roboty wykończeniowe w części biurowo-usługowej budynku (prace tynkarsko-malarskie, montaż paneli ściennych Larson i Gustafs, osadzanie drzwi, układanie parkietów, „biały montaż”, montaż lamp),
- montaż wind (D1, D2, D4, D5).

Sala główna:

- zakończono montaż betonowych okładzin akustycznych ścian,
- wykonano sufity podwieszane,
- zamontowano oświetlenie widowni,
- zaawansowane prace przy technologii sceny (zapadnia widowni i chóru, ruchome sufity akustyczne („canopy”), wykończenie akustycznych komór pogłosowych),
- trwają prace wykończeniowe (tynkowanie balkonów, osadzanie poręczy).

Sale A, B, C:

- doprowadzenie instalacji wentylacji do zgodności z obowiązującymi przepisami ppoż.
- zaawansowane prace wykończeniowe ścian i sufitów (gipsowe panele 3D na sali A, płyty cementowo - włóknowe na sali B, panele „Gustafs” na sali C),
- zakres Parkingu Podziemnego i Placu:
 - zabruk ramp zjazdowych tunelu wraz z ułożeniem instalacji odladzającej,
 - ułożenie nawierzchni z asfaltu twardolanego w tunelu,
 - wykonanie rekonstrukcji muru bastejowego na ścianie tunelu,
 - wykonanie iniekcji uszczelniających płytę fundamentową i ściany parkingu podziemnego,
 - naprawa posadzek mineralnych i wykonanie posadzek żywicznych,
 - doprowadzenie instalacji wentylacji do zgodności z obowiązującymi przepisami ppoż.,
 - montaż wind,
 - zaawansowane prace przy układaniu nawierzchni placu (ok. 9 100 m²) wraz z wykonywaniem odwodnienia liniowego,
 - montaż lamp na placu.

Poniesione w 2014 r. nakłady: 162 615 454 zł w tym spłata cesji 4 906 010,60 zł

W związku z posiadaniem na zadaniu cesji zostały zapłacone odsetki w wysokości: 445 769,01 zł.

Osiągnięto następujące efekty: w toku kontynuacji robót budowlanych przez nowego Wykonawcę (konsorcjum firm: PB Inter-System S.A. i Elektromontaż Rzeszów S.A.) po zmianie Inżyniera z ARUP na Wrocławskie Inwestycje Sp. z o.o., doprowadzono obiekt do stanu gwarantującego ukończenie prac wraz z uzyskaniem pozwolenia na użytkowanie do 15 maja 2015 r. (po uwzględnieniu 2 miesięcznego aneksu terminowego).

PRZEBUDOWA UL. BUFOROWEJ W CIĄGU DROGI WOJEWÓDZKIEJ NR 395 WE WROCŁAWIU

Cel zadania: projekt przebudowy ulicy dł. 2,9 km od wiaduktu kolejowego do granicy miasta wraz z przebudową wiaduktu. Powstanie jednolity ciąg komunikacyjny Bardzka – Buforowa od Obwodnicy Śródmiejskiej do granicy miasta w ciągu drogi nr 395.

W 2014 r. uzyskano wyłączenie ważności decyzji środowiskowej do końca sierpnia 2016 r. W dalszym ciągu procedowano procedurę odwoławczą związaną z uchyleniem przez Regionalny Zarząd Gospodarki Wodnej (wskutek odwołań m.in. Burmistrza Siechnic i Stowarzyszenia „Przyjazne Iwiny”), pozwolenia wodno-prawnego, obecnie uzyskano drugi już pozytywny dla Gminy Wrocław wyrok Wojewódzkiego Sądu Administracyjnego.

Z uwagi na wstrzymanie prac projektowych oraz dezaktualizację w czasie szeregu uzgodnień z ww. powodu, zawarto porozumienie z dotychczasowym projektantem WBP Zabrze o odstąpieniu od zawartych umów w części niewykonanej i dokonano rozliczenia częściowego końcowego.

Planowane jest zlecenie aktualizacji i dokończenia prac projektowych po wyjaśnieniu się kwestii pozwolenia wodno-prawnego w kontekście porozumienia Gminy Wrocław z Województwem Dolnośląskim i Gminą Siechnice w sprawie przebudowy ciekłu Brochówki.

Lata realizacji: 2008 - 2018

Poniesione w 2014 r. nakłady: 1 407 zł

Osiągnięto następujące efekty: zadanie jest w fazie opracowania dokumentacji projektowej.

BUDOWA UL. RACŁAWICKIEJ

Cel zadania: budowa odcinka ul. Racławickiej o długości 500 m od ul. Rymarskiej, oświetleniem ulicznym, budową ścieżek rowerowych, chodników i zagospodarowaniem zieleni wraz z budową kolektora deszczowego w ul. Racławickiej.

Lata realizacji: 2009 - 2017

Poniesione w 2014 r. nakłady: 250 211,52 zł

W 2014 r. wykonano zamienną dokumentację projektową wraz z uzyskaniem zamiennego pozwolenia na budowę w listopadzie 2014 r. Rozpoczęto prowadzenie robót budowlanych których zaawansowanie na koniec IV kwartału wynosiło 25% (roboty przygotowawcze, roboty rozbiórkowe, roboty sieciowe: prace na kolektorze deszczowym, prace na kanalizacji sanitarnej, ułożenie tymczasowej linii zasilającej w energię elektryczną).

Osiągnięto następujące efekty: uzyskano pozwolenia na budowę. Wyłoniono Wykonawcę robót budowlanych. Złożono do Wojewódzkiego Funduszu Ochrony Środowiska i Gospodarki Wodnej wnioski o dotację i pożyczkę. W 2014 r. kwota wypłacona z umowy pożyczki to: 98 400 zł.

BUDOWA POŁĄCZENIA OBWODNICY ŚRÓDMIEJSKIEJ Z PORTEM LOTNICZYM WE WROCŁAWIU – ETAP I

Cel zadania: przebudowa ul. Strzegomskiej na odc. 1,32 km wraz z budową obiektu mostowego, chodników, ścieżek rowerowych, zatok autobusowych, przebudową infrastruktury.

Lata realizacji: 2008 – 2014

Poniesione w 2014 r. nakłady: 81 180 zł

W 2014 r. podpisano umowy na wykonanie dokumentacji projektowej dla remontu (przebudowy) nawierzchni autobusowej trzech przystanków w pasie dzielącym ulicy Strzegomskiej, ZP/WU/82120/09/2014, wykonanie analizy ekonomicznej służącej weryfikacji wskaźnika rezultatu oszczędności czasu na nowych i zmodernizowanych drogach – ZP/WU/82120/10/2014 oraz ustalenie wskaźników rezultatu na 2013 – ZP/WU/82120/11/2014.

Na koniec 2014 r. wykonano OPZ na realizację robót budowlanych zgodnych z zatwierdzoną dokumentacją projektową i dwukrotnie ogłoszono przetarg, w których nie złożono żadnej oferty. W pierwszym kwartale 2015 r. przeprowadzone zostaną negocjacje z Wykonawcami z wolnej ręki. Ponadto w 2014 r. złożono do Urzędu Marszałkowskiego pismo o wyrażenie zgody na aneks do umowy o dofinansowanie w związku ze zmianą wskaźnika rezultatu.

Osiągnięto następujące efekty: przeprowadzono analizy oraz wykonano dokumentację projektową wraz z uzyskaniem zaświadczenia o braku sprzeciwu do wykonania remontu nr 8016/2014 z dnia 5 sierpnia 2014 r.

PRZEBUDOWA UL. ZAMKOWEJ

Cel zadania: inwestycja obejmuje wykonanie dojazdu od strony ul. Kazimierza Wielkiego do parkingu podziemnego Narodowego Forum Muzyki poprzez wykonanie rampy zjazdowej do parkingu oraz zagospodarowanie architektoniczne terenu wraz z projektem dojazdu do przyległych posesji i dojścia do NFM w oparciu o wykonaną w 2012 r. koncepcję architektoniczno-budowlaną ul. Zamkowej

W 2014 r. została opracowana dokumentacja projektowa. W dniu 11 września 2014 r. uzyskano pozwolenie na budowę. Dla ułatwienia komunikacji powiązано rozpoczęcie robót z przywróceniem ruchu na ul. Krupniczej. W dniu 20 grudnia 2014 r. wprowadzono tymczasową organizację ruchu i rozpoczęto roboty budowlane.

Lata realizacji: 2013 - 2015

W 2014 r. nie poniesiono nakładów finansowych.

Osiągnięto następujące efekty: opracowano dokumentację projektową uzyskano pozwolenie na budowę, wprowadzono organizację ruchu i rozpoczęto roboty budowlane.

ZSTS W AGLOMERACJI WE WROCŁAWIU – ETAP I

Budowa połączenia tramwajowego skrzyżowania ulic: Legnicka – Na Ostatnim Groszu z planowanym Stadionem EURO 2012 przez osiedle Kozanów. Trasa Kozanów – Stadion bez krańcówki - 02063

Cel zadania: Budowa połączenia tramwajowego od ul. Legnickiej przez osiedle Kozanów łącznej długości ok. 4,40 km toru podwójnego, czyli 8,8 km toru pojedynczego.

W 2014 r. zrealizowano:

- podpisano umowę na wykonanie projektu nasadzeń izolacyjnych w celu spełnienia wymagań Wydziału Środowiska i Rolnictwa nałożonych Decyzją z dnia 12 czerwca 2014 r. nr WSR-E.6253.3.2014.MM, zakończono rozliczenie finansowe,
- uzyskano kompletną dokumentację - projektu nasadzeń izolacyjnych, który przekazano do właściwych organów,
- ogłoszono przetarg na wykonanie nasadzeń izolacyjnych w oparciu o uprzednio opracowany projekt,
- wykonano i odebrano nasadzenia izolacyjne,
- wypłacono odszkodowania za przejęte na potrzeby realizacji nieruchomości w łącznej kwocie 25 884,84 zł,
- opracowano druki OT w oparciu o nowe wytyczne Wydziału Księgowości Urzędu Miasta Wrocławia.

Poniesione w 2014 r. nakłady: 133 101,96 zł

Osiągnięto następujące efekty:

- Zakres 1 – dł. 5,5 km toru pojedynczego i 1,04 km drogi,
- Zakres 2 – dł. 1,358 km toru pojedynczego i 0,14 km drogi,
- Zakres 3 – dł. 1,35 km toru pojedynczego i 0,217 km drogi,

- wykonano nasadzenia izolacyjne i zakończono rozliczenie finansowe w zakresie wykonanych robót,
- przekazano druki OT do Departamentu Infrastruktury i Gospodarki w dniu 8 grudnia 2014 r. (załączników) do WOD.

ZSTS – ETAP II – PRZEBUDOWA UL. NOWOWIEJSKIEJ OD UL. PRUSA DO UL. PIASTOWSKIEJ ORAZ REMONT OD UL. WYSZYŃSKIEGO DO UL. PRUSA

Cel zadania: zaprojektuj i wybuduj

- przebudowa układu drogowego ul. Nowowiejskiej z wbudowanym torowiskiem tramwajowym oraz infrastruktury podziemnej i naziemnej na odcinku od ul. Piastowskiej do ul. Prusa tj. ok. 550 m - ZAKRES I
- remont układu drogowego ul. Nowowiejskiej z wbudowanym torowiskiem tramwajowym wraz z przebudową sieci wodociągowych i kanalizacyjnych na odcinku od ul. B. Prusa do ul. kardynała S. Wyszyńskiego tj. ok. 350 m – ZAKRES II

ZAKRES I poza robotami drogowo - torowymi obejmuje również infrastrukturę nadziemną i podziemną z uwzględnieniem usunięcia kolizji istniejącej infrastruktury z projektowaną.

Dokumentacja projektowa winna uwzględniać rozwiązania ujęte w projekcie pn. „Przebudowa ul. Nowowiejskiej na odc. od ul. Sienkiewicza do Prusa we Wrocławiu” oraz być uzupełniona o nowe obiekty i wytyczne wskazane w Programie Funkcjonalno-Użytkowym.

ZAKRES II obejmuje remont konstrukcji jezdni, torowiska oraz chodników, bez zmiany geometrii ulicy i torowiska, bez ingerencji w istniejącą infrastrukturę podziemną za wyjątkiem sieci wodociągowych oraz fragmentów sieci kanalizacyjnych, które to podlegają przebudowie . Na długości Zakresu II planuje się również budowę ścieżki rowerowej, sieci MTKK i SDIP.

Dla ww. prac zostanie opracowana dokumentacja projektowa w pełnym zakresie branżowym oraz pozyskane zostaną wszelkie niezbędne decyzje administracyjne łącznie ze zgodą na realizację inwestycji drogowej dla zakresu opisanego w PFU. Dokumentacja zostanie uzgodniona i zatwierdzona przez właściwe instytucje.

W 2014 r. zrealizowano:

- ogłoszono przetarg na zaprojektuj i wybuduj,
- zawarto umowę na zaprojektuj i wybuduj,
- zakończono etap projektowania,
- rozpoczęto roboty budowlane na zakresie remontowanym oraz zakresie przebudowy,
- zakończono roboty na zakresie remontowanym,
- złożono wnioski o ZRID dla zakresu przebudowy.

Lata realizacji: 2014-2015

Poniesione w 2014 r. nakłady: 509 085,15 zł

Osiągnięto następujące efekty: odebrano dokumentację projektową wraz ze wszystkimi uzgodnieniami, uzyskano decyzje ZRID z dnia 13 listopada 2014 r.

ZSTS – ETAP II – PRZEBUDOWA PĘTLI TRAMWAJOWEJ OPORÓW WRAZ Z ODCINKIEM OD PĘTLI TRAMWAJOWEJ CMENTARZ GRABISZYŃSKI

- **Zadanie 1** Przebudowa torowiska tramwajowego w ul. Grabiszyńskiej na odcinku od pętli tramwajowej „Grabiszyńska” do km 0+230,
- **Zadanie 2** Budowa dojazdu do Pomnika Wspólnej Pamięci,
- **Zadanie 3** Wycinka drzew i krzewów oraz wyłączenie i demontaż trakcji tramwajowej.

Cel zadania: zaprojektuj i wybuduj

Przedmiotem zadania jest opracowanie dokumentacji projektowej wraz z uzyskaniem niezbędnych decyzji administracyjnych, sprawowanie nadzoru autorskiego oraz wykonanie robót budowlanych dla: zadania 1 - 03830 „Przebudowa torowiska tramwajowego w ul. Grabiszyńskiej na odcinku od pętli tramwajowej „Grabiszyńska” do km 0+230” zadania 2 – Budowa dojazdu pod Pomnik Wspólnej Pamięci.

Część I - Przebudowa pętli tramwajowej Oporów wraz z odcinkiem torowiska od pętli tramwajowej Cmentarz Grabiszyński:

- długość nowego torowiska z nową trakcją po przebudowie - 1,2 km,

- budowa nowych peronów tramwajowych i autobusowych,
- budowa miejsc postojowych dla samochodów osobowych - 35 miejsc (w tym 4 dla osób niepełnosprawnych),
- budowa ścieżki rowerowej - 115 m,
- budowa kanalizacji MTKK - 0,6 km.

W ramach zadania:

- zostanie przebudowana istniejąca pętla tramwajowa,
- wewnątrz pętli tramwajowej zostanie wykonana pętla dla autobusów oraz parking dla samochodów osobowych,
- w obszarze pętli zostanie wykonana ścieżka rowerowa,
- zostanie wybudowane odwodnienie drogowe,
- zostanie wybudowane nowe oświetlenie drogowe na obszarze pętli tramwajowej i autobusowej,
- zostanie wybudowane przejście dla pieszych przez ul. Grabiszyńską z azylem,
- zostanie poszerzona ul. Grabiszyńska o pas do lewoskrętu na wjeździe do pętli autobusowej.

Część II - Przebudowa ulicy Grabiszyńskiej we Wrocławiu na odcinku od cmentarza do mostu na rzece Ślęza w zakresie dróg i sieci uzbrojenia podziemnego i naziemnego:

- remont jezdni ul. Grabiszyńskiej - 0,8 km, szerokość - 7,0 m,
- budowa nowych chodników na długości - 0,5 km,
- budowa miejsc do parkowania - szer. 3,0 m, długość około 170 m,
- budowa nowego peronu autobusowego,
- przebudowa kabli zasilających oświetlenia drogowego - 200 m,
- przebudowa rozdzielczej sieci wodociągowej wraz z przyłączami (zakres Miejskiego Przedsiębiorstwa Wodociągów i Kanalizacji) - 0,8 km.

W 2014 r. zrealizowano:

- ogłoszono przetarg na roboty budowlane z elementami projektowania,
- podpisano umowę na roboty budowlane,
- rozpoczęto roboty budowlane,
- zakończono roboty budowlane w zakresie Wycinka drzew i krzewów oraz wyłączenie i demontaż trakcji tramwajowej oraz Przebudowy torowiska tramwajowego w ul. Grabiszyńskiej na odcinku od pętli tramwajowej „Grabiszyńska” do km 0+230 i Budowy dojazdu do Pomnika Wspólnej Pamięci,
- rozliczono zadania w zakresie wycinka drzew i krzewów oraz wyłączenie i demontaż trakcji tramwajowej oraz przebudowy torowiska tramwajowego w ul. Grabiszyńskiej na odcinku od pętli tramwajowej „Grabiszyńska” do km 0+230 i Budowy dojazdu do Pomnika Wspólnej Pamięci,
- podpisano umowę na wykonanie projektu nasadzeń kompensacyjnych w celu spełnienia wymagań Wydziału Środowiska i Rolnictwa nałożonych decyzją WSR-ZL.6131.1.47.2014.ES l.dz. 523,1028 z dnia 7 lutego 2014 r., WSR-ZL.6131.1.47.2014.ES l.dz. 523, 1028, 8776 z dnia 10 marca 2014 r., WSR-ZL.6131.1.47.2014.ES l.dz. 523, 1028, z dnia 10 marca 2014 r., zakończono rozliczenie finansowe,
- uzyskano kompletną dokumentację - projektu nasadzeń kompensacyjnych, który przekazano do właściwych organów,
- ogłoszono przetarg na wykonanie nasadzeń kompensacyjnych w oparciu o uprzednio opracowany projekt,
- podpisano umowę na roboty w zakresie nasadzeń kompensacyjnych,
- wykonano nasadzenia kompensacyjne,
- podpisano umowę do 30 000 euro na zmiany dokumentacji projektowej dla zadania „Przebudowa pętli tramwajowej Oporów wraz z odcinkiem torowiska tramwajowego we Wrocławiu”,
- złożono wnioski o wydanie decyzji Pozwolenie na Budowę dla zadania „Przebudowa pętli tramwajowej Oporów wraz z odcinkiem torowiska tramwajowego we Wrocławiu”,
- przygotowano i ogłoszono przetarg dla zadania nr 2 - Przebudowa ul. Grabiszyńskiej we Wrocławiu na odcinku od Cmentarza Grabiszyńskiego do mostu na rzece Ślęza.

Lata realizacji: 2014-2015**Poniesione w 2014 r. nakłady: 3 111 122,33 zł**

Osiągnięto następujące efekty:

- odebrano dokumentację projektową wraz ze wszystkimi uzgodnieniami,
- uzyskano przeniesienia decyzji PnB wydanych na Zarząd Dróg i Utrzymania Miasta na Wrocławskie Inwestycje,
- uzyskano Decyzję PnB Decyzja nr I-D-290/14 (zmiana dec. torowej),
- uzyskano Decyzję PnB Decyzja nr I-D-291/14 (zmiana dec. drogowej),
- uzyskano Decyzję PnB Decyzja nr I-D-303/14 (Budowy dojazdu do Pomnika Wspólnej Pamięci),
- uzyskano decyzję Pozwolenie na Użytkowanie dla zakresu przebudowy torowiska: Decyzja nr 1391/2014 z dnia 30 września 2014 r. oraz Decyzja nr 1390/2014 z dnia 30 września 2014 r.

ZSTS – ETAP II – MODERNIZACJA INFRASTRUKTURY KOMUNIKACJI ZBIOROWEJ NA ODCINKU UL. MARII SKŁODOWSKIEJ - CURIE W CELU WYDZIELENIA TOROWISKA TRAMWAJOWEGO

Cel zadania: przebudowa ul. Marii Skłodowskiej - Curie na odcinku od ul. Cypriana Kamila Norwida do Mostu Zwierzynieckiego we Wrocławiu wraz ze skrzyżowaniami z przyległymi ulicami oraz infrastrukturą techniczną. Zakres przebudowy obejmuje odcinek ul. Skłodowskiej – Curie o długości ok. 500 m.

Na początku 2014 r. rozpoczęto roboty budowlane, z ruchu wyłączono całą ul. Skłodowskiej - Curie, ruch poprowadzono objazdem. W trakcie realizacji robót ogłoszono przetarg i wyłoniono wykonawcę remontu ul. Łukasiewicza tj. przyległej do ul. Skłodowskiej - Curie. Roboty w ciągu jezdnym ul. Skłodowskiej - Curie i na ul. Łukasiewicza zakończono do końca sierpnia, pozostałe zgodnie z umową do 29 października 2014 r. Wydane zostało świadectwo przejęcia z dniem 15 października 2014 r.

Lata realizacji: 2013 - 2014**Poniesione w 2014 r. nakłady: 15 780 370,68 zł**

Osiągnięto następujące efekty: wykonano roboty budowlane w zakresie i terminie wynikającym z kontraktu.

ZSTS – ETAP II – MODERNIZACJA INFRASTRUKTURY KOMUNIKACJI ZBIOROWEJ W UL. KRUPNICZEJ W CELU WYDZIELENIA TOROWISKA WRAZ Z BUDOWĄ 4 NOWYCH PRZYSTANKÓW TRAMWAJOWYCH

Cel zadania: przebudowa ul. Krupniczej.

Przedmiotem zamówienia jest wykonanie dokumentacji projektowej wraz z uzyskaniem wszelkich niezbędnych decyzji administracyjnych oraz sprawowanie nadzoru autorskiego w ramach projektu 03460 „Przebudowa układu ulic Podwale – Krupnicza - Sądowa wraz z torowiskiem tramwajowym we Wrocławiu”, z podziałem na zadania:

- Zadanie I - obejmuje zaprojektowanie przebudowy ul Krupniczej ok. 0,3 km w tym wymianę nawierzchni, budowę przystanków wiedeńskich, przebudowę torowiska oraz przebudowę infrastruktury technicznej oraz budowę przystanków komunikacji tramwajowej wzdłuż ul. Kazimierza Wielkiego na odcinku od ul. Krupniczej do ul. Zamkowej,
- Zadanie II - odstąpiono od jego realizacji w zakresie przebudowy, zlecono remont w trybie zaprojektuj i wybuduj,
- Zadanie III - obejmuje zaprojektowanie remontu ul. Sądowej ok. 0,3 km w tym wymianę nawierzchni, remont torowiska oraz przebudowę infrastruktury technicznej.

W 2014 r. wykonano przebudowę ulicy zgodnie z dokumentacją projektową. Dodatkowo wykonano wymianę trakcji tramwajowej. W dniu 19 grudnia 2014 r. przekazano zadanie do eksploatacji. W dniu 20 grudnia 2014 r. przywrócono ruch kołowy i tramwajowy na ulicy. Dla zakresu dotyczącego budowy przystanków przy ul. Kazimierza Wielkiego wykonano prace przygotowawcze – przebudowę sieci komory ciepłowniczej.

Lata realizacji: 2013 - 2014

Poniesione w 2014 r. nakłady: 5 235 824,46 zł, w tym cesja 5 124 155,40 zł (płatności przez Bank).

Osiągnięto następujące efekty: zakończono roboty budowlane w ramach ul. Krupniczej.

ZSTS ETAP II – PRZEBUDOWA UL. PRZYJAŻNI

Cel zadania: prace przygotowawcze w zakresie opracowania dokumentacji projektowej wraz z uzyskaniem wszystkich niezbędnych decyzji administracyjnych, umożliwiających rozpoczęcie robót budowlanych oraz wykonanie robót budowlanych. Zadanie podzielono na dwie części :

- Zadanie częściowe nr 1 - Remont ul. Przyjaźni, polegający na poprawie nawierzchni w ul. Przyjaźni wraz z odwodnieniem nawierzchni jezdni, budowie i remoncie chodników i ciągów pieszo-rowerowych, wymianie torowiska tramwajowego i trakcji tramwajowej oraz budowie sieci MTKK.
- Zadanie częściowe nr 2 - Remont pętli tramwajowej przy ul. Przyjaźni.

W 2014 r. zrealizowano:

- przeprowadzenie czynności odbiorowych robót budowlanych,
- sporządzenie protokołów odbioru,
- weryfikacja protokołów z odbiorów robót budowlanych/ prób końcowych,
- potwierdzenie przez Inspektora nadzoru zakończenia robót w przewidzianym kontraktem zakresie oraz usunięcia wszystkich usterek,
- wystawienie częściowego Świadectwa Przejęcia Robót,
- kompleksowa weryfikacja dokumentów rozliczeniowych na podstawie obmiarów w odniesieniu do Zaakceptowanej Kwoty Kontraktowej wraz z oświadczeniem Wykonawcy o wypełnieniu zobowiązań (wobec Podwykonawców – kopie przelewów bankowych,
- weryfikacja Protokołów Odbioru Robót pod względem obmiarowym,
- sporządzenie tabeli rozliczeniowej Kontraktu do Końcowego Świadectwa Płatności,
- sporządzenie Zbiorczego Zestawienia Kosztów Kontraktu,
- sporządzenie zestawienia ilościowego i kosztowego robót dodatkowych, zamiennych i uzupełniających,
- podpisano umowę nr ZP/PN/03380/2014 na wykonanie nasadzeń zieleni zastępczej oraz kompensacyjnej w ramach realizacji zadania wraz z trzyletnim okresem pielęgnacji.

Lata realizacji: 2008 – 2015

Poniesione w 2014 r. nakłady: 11 975 462,08 zł

Osiągnięto następujące efekty: odebrano i zatwierdzono roboty budowlane oraz wystawiono Świadectwa Przejęcia Robót.

BUDOWA WYDZIELONEJ TRASY TRANSPORTU ZBIOROWEGO - METROBUS

Cel zadania: projektowanie

Opracowanie koncepcji programowo – przestrzennej wraz z wariantami dla wybranych elementów oraz projektu budowlanego i projektów wykonawczych z uzyskaniem wszelkich decyzji, uzgodnień i pozwoleń dla wskazanego fragmentu i pełnieniem nadzoru autorskiego dla zadania 03900 pn. „Budowa wydzielonej trasy transportu zbiorowego – METROBUS” w zakresie:

- **Zadania 1** - budowa wydzielonej trasy transportu zbiorowego na odcinku od osiedla Nowy Dwór do ul. Góralskiej podzielonej na odcinki:
 - Odcinek A: ul. Nowodworska – ul. Babimojska,
 - Odcinek B: ul. Babimojska - łącznik pomiędzy ul. Strzegomską i ul. Robotniczą z obiektem nad linia kolejową,
 - Odcinek C (od łącznika ul. Strzegomskiej i ul. Robotniczej do ul. Góralskiej):
 - koncepcja wielobranżowej wydzielonej trasy transportu zbiorowego - jezdni autobusowej wraz z infrastrukturą towarzyszącą dla odcinków: Odcinek C z wariantowaniem (min. 2 warianty) dla poniższych odcinków: Odcinek A, Odcinek B,

- opracowanie Projektu budowlanego, projektów wykonawczych, specyfikacji technicznych wykonania i odbioru robót, kosztorysu inwestorskiego, przedmiarów robót, przygotowanie wszelkich dokumentów, opracowań, pozwoleń, decyzji i materiałów w celu skutecznego złożenia wniosku o wydanie decyzji zezwolenia na realizację inwestycji drogowej wraz z pozyskaniem takiej decyzji posiadającej walor ostateczności tzn. wszystkie elementy niezbędne do przeprowadzenia postępowania o udzielenie zamówienia publicznego na wybór wykonawcy robót i wykonania tych robót w wybranym wariantcie w podziale na trzy odcinki: A, B oraz C oraz sprawowanie nadzoru autorskiego.
- **Zadania 2** - budowa wydzielonej trasy transportu zbiorowego na odcinku od ul. Góralskiej do pl. Orłąt Lwowskich opracowanie:
 - koncepcji wielobranżowej wydzielonej trasy transportu zbiorowego – jezdni autobusowej wraz z infrastrukturą towarzyszącą, z wariantowaniem (min. 2 warianty): obszaru w sąsiedztwie istniejącego wiaduktu nad ul. Smolecką, obszaru pl. Orłąt Lwowskich, pozyskanie wszelkich niezbędnych uzgodnień.

W 2014 r. zrealizowano:

- ogłoszono przetarg na prace KPP oraz prace projektowe,
- podpisano umowę na prace projektowe,
- złożono wniosek o wydanie decyzji o środowiskowych uwarunkowaniach z dnia 16 października 2014 r.

Lata realizacji: 2014-2015

W 2014 r. nie poniesiono nakładów finansowych.

Osiągnięto następujące efekty: odebrano KPP dla Zadania 1 (KODP z dnia 27 października 2014 r.) i Zadania 2 (KODP z dnia 19 grudnia 2014 r.)

ROZBUDOWA ZAJEZDNI AUTOBUSOWEJ PRZY UL. OBORNICKIEJ

Cel zadania: rozbudowa istniejącej zajezdni autobusowej o dodatkowy plac postojowy wraz z niezbędnymi obiektami i sieciami uzbrojenia terenu dla zapewnienia prawidłowej obsługi zwiększonej ilości autobusów, które będzie obsługiwała zajezdnia przy ul. Obornickiej.

Zakres prac: zaprojektowanie, wybudowanie i przekazanie do eksploatacji placu postojowego dla autobusów Miejskiego Przedsiębiorstwa Komunikacyjnego Sp. z o. o. wraz z niezbędną infrastrukturą towarzyszącą:

- zespół hal: obsługi codziennej, sprzątania oraz myjni wraz z pomieszczeniami technicznymi,
- stacja paliw wraz z nowym wyposażeniem,
- parking dla samochodów osobowych,
- przebudowa oświetlenia,
- odwodnienie wraz z wpięciem do istniejącej kanalizacji deszczowej,
- wykonanie zagospodarowania terenów zielonych.

W 2014 r. podpisano umowę na roboty budowlane z firmą SKANSKA oraz umowę spłaty wierzytelności z Nordea Bank Polska (cesja) na spłatę zobowiązań wynikających z umowy. Uzyskano pozwolenie na budowę w zakresie placu postojowego, hali i stacji paliw (30 lipca 2014 r.) oraz parkingu dla samochodów osobowych (2 lipca 2014 r.). Rozpoczęto prowadzenie robót budowlanych, których zaawansowanie na koniec IV kwartału 2014 r. wynosiło 85% (plac postojowy – odwodnienie i kanalizacja 100%, kanalizacja kablowa 95%, nawierzchnia 95%; budowa hali (OC+HS+M) – 80%, stacja paliw 100%, sieć ciepłownicza 100%).

Lata realizacji: 2014 – 2015

Poniesione w 2014 r. nakłady: 3 091 722,78 zł, w tym 3 070 474,65 zł cesja (płatności przez Bank).

Osiągnięto następujące efekty: uzyskano pozwolenia na budowę oraz realizowano prace budowlane. Zadanie jest w końcowej fazie wykonawstwa.

PRZEBUDOWA UL. OKULICKIEGO

Cel zadania: w ramach realizacji zadania „Przebudowa ul. Okulickiego od ul. Przedwiośnie do ul. Odolanowskiej wraz z skrzyżowaniami i pętlą autobusową” planowane są następujące roboty budowlane:

Zakres Gminy Wrocław:

- przebudowa jezdni ul. Okulickiego na odcinku od ul. Przedwiośnie do ul. Odolanowskiej wraz ze skrzyżowaniami z ul. Przedwiośnie, ul. Zatorską i ul. Odolanowską,
- przebudowa pętli autobusowej,
- budowa obustronnych chodników wraz z pasami zieleni publicznej,
- wyznaczenie ciągu pieszo-rowerowego i miejsc postojowych,
- budowa kanalizacji deszczowej w ul. Okulickiego (nowoprojektowany kanał deszczowy biegnący od ul. Odolanowskiej wzdłuż ul. Okulickiego),
- budowa przyłącza kanalizacji sanitarnej na dz. nr 21/2 obręb Zakrzów,
- budowa przyłącza zasilającego punkt kontroli Miejskiego Przedsiębiorstwa Komunikacyjnego przy pętli autobusowej,
- przebudowa sieci wodociągowej,
- przebudowa stalowego gazociągu niskiego ciśnienia DN 200 na De 225,
- przebudowa sieci elektroenergetycznej,
- budowa sieci MSRK, przebudowie sieci telekomunikacyjnej TPSA i Dialog S.A.

Zakres Miejskiego Przedsiębiorstwa Wodociągów i Kanalizacji:

- budowie kanalizacji sanitarnej w ul. Okulickiego wraz z kanalikami wyprowadzonymi do granic posesji.

W 2014 r. podpisano umowę z wykonawcą prac projektowych oraz budowlanych z firmą SKANSKA. KODP WI wraz z udziałem przedstawicieli Wydziału Inżynierii Miejskiej, Zarządu Dróg i Utrzymania Miasta, Biura Rozwoju Wrocławia sprawdziło kompletności dokumentacji projektowej.

Lata realizacji: 2014 – 2015

Poniesione w 2014 r. nakłady: 922 696,80 zł

Osiągnięto następujące efekty: odebrano oraz zapłacono za dokumentację projektową.

PROGRAM POPRAWY STANU TECHNICZNEGO INFRASTRUKTURY DROGOWEJ – UL. ŁUKASIEWICZA

Cel zadania: wykonanie robót budowlanych:

- remont chodnika a w szczególności: roboty rozbiórkowe nawierzchni chodników, korytowanie chodników, ułożenia obrzeża betonowego na ławie betonowej, ułożenie podbudowy stabilizowanej cementem, ułożenie podbudowy z kruszywą, regulacja studzienek telekomunikacyjnych, ułożenie nawierzchni chodnika z kostki betonowej na podsypce cementowej,
- remont jezdni a w szczególności: frezowanie nawierzchni drogowej, reprofiliacja konstrukcji jezdni z kruszywą, czyszczenia i regulacja wpustów, wymiana włazów studni kanalizacyjnych, demontaż i ułożenie krawężnika kamiennego, przygotowanie podłoża i ułożenie ścieku podwójnego z kostki kamiennej, ułożenie nawierzchni ulicy z warstwy wiążącej i ścieralnej z betonu asfaltowego.

W 2014 r. wykonano wszystkie zaplanowane roboty budowlane. Zadanie zostało zakończone.

Lata realizacji: 2014

Poniesione w 2014 r. nakłady: 358 556,07 zł

Osiągnięto następujące efekty: wykonano wszystkie zaplanowane roboty budowlane.

PRZYGOTOWANIE INFRASTRUKTURY SPORTOWEJ W ZWIĄZKU Z WORLD GAMES WRAZ Z RENOWACJĄ STADIONU OLIMPIJSKIEGO W ZAKRESIE PRZEBUDOWY BASENU PRZY UL. WEJHEROWSKIEJ

Cel zadania: przebudowa istniejącego kompleksu basenów odkrytych przy ul. Wejherowskiej polegająca na budowie basenu krytego 50 metrowego wraz z saunami, Wellnes, trybunami, siłownią i trybunami – jako kompleksowego obiektu sportowo – rekreacyjnego umożliwiającego przeprowadzanie profesjonalnych pływackich imprez

sportowych wraz z remontem niecek pozostałych (1 x rekreacyjna i 1 x brodzik z atrakcjami wodnymi) celem wykreowania miejsca całorocznej aktywności sportowej.

W 2014 r. zrealizowano:

- uzyskano kompletną dokumentację projektową, rozliczono finansowanie zadania w zakresie prac projektowych
- uzyskano decyzję o środowiskowych uwarunkowaniach z dnia 18 lutego 2014 r.,
- uzyskano decyzję lokalizacji inwestycji celu publicznego Decyzja nr 1241/2014 z dnia 21 marca 2014 r.,
- uzyskano decyzję Pozwolenia na Budowę nr 3654/2014 z dnia 8 sierpnia 2014 r.,
- złożono wnioski o dofinansowanie do Ministerstwa Sportu i Turystyki w dniu 29 sierpnia 2014 r. i uzyskano dofinansowanie,
- podpisano umowę na zamówienie poniżej 30 000 euro na korektę dokumentacji projektowej,
- uzyskano decyzję nr 6172/2014 z dnia 11 grudnia 2014 r. zmieniającą decyzję Pozwolenia na Budowę nr 3654/2014 z dnia 8 sierpnia 2014 r.,
- ogłoszono przetarg na zmianę projektu budowlanego dla budowy krytej pływalni z zespołem zewnętrznych basenów sportowo-rekreacyjnych, zagospodarowaniem terenu, infrastrukturą techniczną oraz niezbędnymi urządzeniami budowlanymi przy ul. Wejherowskiej 34 we Wrocławiu wraz z uzyskaniem decyzji o zmianie pozwolenia na budowę oraz pełnieniem nadzoru autorskiego,
- przygotowano przetarg ograniczony na Modernizacja i przebudowa basenu przy ul. Wejherowskiej - Budowa krytej pływalni z zespołem zewnętrznych basenów sportowo - rekreacyjnych, zagospodarowaniem terenu, infrastrukturą techniczną oraz niezbędnymi obiektami i urządzeniami, przyłączami oraz instalacjami zewnętrznymi:
 - Część 1: Budowa krytego basenu sportowego przy ul. Wejherowskiej,
 - Część 2: Przebudowa zewnętrznych basenów rekreacyjno-sportowych przy ul. Wejherowskiej.

Poniesione w 2014 r. nakłady: 465 791,68 zł

Osiągnięto następujące efekty:

- zakończono prace przygotowawcze wg założeń przeprowadzonego konkursu,
- rozpoczęto prace przygotowawcze w zakresie zmiany lokalizacji basenu krytego i wprowadzenia etapowania robót,
- uzyskano dofinansowanie i podpisano umowę na dofinansowanie inwestycji z Ministrem Sportu,
- ogłoszono dwa przetargi na wykonanie robót budowlanych w oparciu o dokumentację projektową (postępowania unieważniono).

PRZEBUDOWA UL. KOSMONAUTÓW W CIĄGU DROGI KRAJOWEJ NR 94

Cel zadania: przebudowa odcinka ulicy w ciągu drogi krajowej nr 94 o dł. ok. 0,7 km z obiektami inżynierskimi (estakady) i włączeniem do AOW.

W 2014 r. opracowano dokumenty PT zgodnie z wytycznymi Generalnej Dyrekcji Dróg Krajowych i Autostrad, Zarządu Dróg i Utrzymania Miasta oraz przedstawicieli Wydziału Księgowości Urzędu Miasta Wrocławia. Druki PT przekazano do podpisu do Departamentu Infrastruktury i Gospodarki w dniu 15 grudnia 2014 r. oraz do Wydziału Księgowości w dniu 23 grudnia 2014 r. Ponadto wypłacono odszkodowania za przejęte na potrzeby realizacji nieruchomości w łącznej kwocie 203 267,47 zł.

Lata realizacji: 2008 - 2014

Poniesione w 2014 r. nakłady: 1 820 998,99 zł

Osiągnięto następujące efekty: trwa spłata rat na poczet zaciągniętych wierzytelności oraz wykupy gruntów.

ALEJA WIELKIEJ WYSPY (W ZAKRESIE PRZYGOTOWANIA ZADANIA INWESTYCYJNEGO)

Cel zadania: budowa połączenia ul. Krakowskiej z ul. Mickiewicza we Wrocławiu, usprawnienie dojazdu do wschodniej części miasta tzw. „Wielkiej Wyspy” - miejsca

bardzo wielu imprez i wydarzeń a także uzupełnienie miejskiego układu komunikacyjnego poprzez połączenie drogi krajowej 455 z ul. Armii Krajowej.

W 2014 r. prowadzono sprawę odwołania od wydanej decyzji o środowiskowych uwarunkowaniach dla inwestycji przed I instancją odwoławczą tj. Samorządowym Kolegium Odwoławczym we Wrocławiu oraz II instancją odwoławczą tj. Wojewódzkim Sądem Administracyjnym we Wrocławiu. W efekcie obie instancje oddaliły zarzuty skarżących (Akcja Park Szczytnicki) utrzymując w mocy wydaną decyzję środowiskową. W grudniu 2014 r. skarżący złożyli skargę kasacyjną do Naczelnego Sądu Administracyjnego w Warszawie.

Lata realizacji: 2008 – 2014

Poniesione w 2014 r. nakłady: 12 102 zł

Osiągnięto następujące efekty: I i II instancja odwoławcza utrzymała w mocy wydaną decyzję środowiskową dla inwestycji.

ROZBUDOWA UL. BOLESŁAWA KRZYWOUSTEGO NA ODCINKU OD AL. JANA III SOBIESKIEGO DO UL. KIEŁCZOWSKIEJ

Cel zadania: osiągnięcie następujących parametrów drogi w ul. Krzywoustego:

- od KM 0+022,74 do KM 0+555,00 oraz od KM 0+961,17 do końca odcinka (za wyjątkiem odcinka o ograniczonym ruchu kołowym w strefie zamieszkania): ulica klasy L. Szerokość pasa ruchu 3,0 m. Szerokość chodnika min. 1,5 m. Szerokość ścieżki rowerowej 1,5 – 2,0 m.,
- od KM 0+555,00 do KM 0+961,17 (strefa zamieszkania): ulica klasy L. Szerokość pasa ruchu 3,0 m (+0,5 m na ściek). Szerokość chodników min. 1,5 m.

Projekt realizowany był również w zakresie ulic: Sycowskiej - rozbudowa układu drogowego ul. Sycowskiej z wydzielonymi miejscami postojowymi we Wrocławiu i Nowogorlickiej – przygotowanie dokumentacji do ogłoszenia przetargu na wykonanie łącznika ul. Gorlickiej od ronda ul. Krzywoustego do skrzyżowania ul. Gorlickiej z ul. Mulicką.

W 2014 r. zrealizowano:

- zakończono roboty budowlane na ul. Krzywoustego – nastąpił końcowy odbiór całości prac, obiekt przekazany do eksploatacji,
- zakończono zamówienie na wykonania robót uzupełniających do zamówienia podstawowego na potrzeby rozbudowy układu drogowego ul. Sycowskiej z wydzielonymi miejscami postojowymi we Wrocławiu – prace zakończono, obiekt użytkowany i przekazany do eksploatacji.

Poniesione w 2014 r. nakłady łącznie z zadaniem „Rozbudowa układu komunikacyjnego w obrębie osiedla Psie Pole – Rozbudowa ul. B. Krzywoustego na odc. od al. Jana III Sobieskiego do ul. Kiełczowskiej – zad. 2 wraz z zagospodarowaniem rynku Psiego Pola”: **21 107 944,79 zł**

PRZEBUDOWA UL. MIŃSKIEJ OD UL. TYRMANDA DO UL. ZAGONY

Cel zadania:

- wykonanie elementów drogi (jezdni drogowa o przekroju ulicznym 2 x 3,25 m z poszerzeniami do 12,5 m, chodniki z kostki betonowej 2,0 -3,0 m, azyle przy przejściach dla pieszych, ścieżka rowerowa jednokierunkowa 2,0 m, zatoki autobusowe o szerokości 3,0 m),
- wykonanie odwodnienia (wodościek z kostki kamiennej o szerokości 0,4 m, kanalizacja deszczowa, kolektor A o długości 50,80 m i średnicy stałej 0200 SN8 i spadku i=0,5%, kolektor B o długości 306,90 m i średnicy zmiennej 0200 SN8 do 0600 SN8 i spadkach od i=0,2% do i=1,6%, system drenaży),
- wykonanie nowego oświetlenia (demontaż istniejących lamp),
- wykonanie zabezpieczenia i przebudowy istniejących sieci energetycznych (zabezpieczenie istniejących sieci rurami ochronnymi, przekładki istniejących sieci energetycznych przestawienie słupów energetycznych),
- budowa sieci teletechnicznej dla MTKK i przebudowa oraz zabezpieczenia istniejących sieci teletechnicznych (zabezpieczenie istniejących sieci rurami ochronnymi,

przekładki istniejących sieci teletechnicznych, budowa sieci teletechnicznej MTKK z kanalizacją kablową SDIP)

W 2014 r. zrealizowano:

- zawarto umowę nr ZP/PN/03540/02/2014 na wykonanie robót budowlanych,
- przeprowadzono procedurę przetargową,
- wykonano roboty budowlane,
- kompleksową weryfikację ostatecznych dokumentów rozliczeniowych na podstawie obmiarów w odniesieniu do Zaakceptowanej Kwoty Kontraktowej wraz z oświadczeniem Wykonawcy o wypełnieniu zobowiązań (wobec Podwykonawców) – kopie przelewów bankowych,
- weryfikację dokumentów poświadczających zwolnienie Wykonawcy z zobowiązań finansowych,
- weryfikację ostatecznych Protokołów Odbioru Robót pod względem obmiarowym,
- sporządzono końcową tabelę rozliczeniową Kontraktu do Końcowego Świadectwa Płatności,
- sporządzono Zbiorcze Zestawienia Kosztów Kontraktu,
- sporządzono zestawienie ilościowe i kosztowe robót dodatkowych, zamiennych i uzupełniających,
- przedstawienie przez Wykonawcę dokumentów rozliczeniowych,
- weryfikację obmiarową Kontraktu,
- weryfikację zestawienia kosztów kontraktu,
- zatwierdzenie rozliczenia kontraktu przez Inżyniera,
- zatwierdzenie rozliczenia kontraktu przez Zamawiającego,
- przygotowano wnioski o dofinansowanie zadania z budżetu państwa w ramach programu wieloletniego pn. "Narodowy program przebudowy dróg lokalnych – Etap II Bezpieczeństwo – Dostępność – Rozwój”.

Lata realizacji: 2014

Poniesione w 2014 r. nakłady: 12 792 zł (w ramach prac przygotowawczych) + 3 475 101,02 zł (w ramach zadania) razem: 3 487 893,02 zł

Osiągnięto następujące efekty: wystawiono Świadectwo Przejęcia Robót oraz otrzymano dofinansowania w 2014 r. z budżetu państwa w ramach programu wieloletniego pn. "Narodowy program przebudowy dróg lokalnych – Etap II Bezpieczeństwo – Dostępność – Rozwój” zadania 03540 pn. „Przebudowa ul. Mińskiej od ul. Tyrmanda do ul. Zagony we Wrocławiu”.

BUDOWA ŁĄCZNIKA UL. GORLICKIEJ OD PROJEKTOWANEGO RONDA W UL. KRZYWOUSTEGO DO SKRZYŻOWANIA UL. GORLICKIEJ Z UL. MULICKĄ

Cel zadania: budowa łącznika ul. Gorlickiej w postaci ulicy klasy Z wraz odwodnieniem utwardzonych nawierzchni i oświetleniem ulicznym oraz zielenią urządzoną z małą architekturą. Projektowana ulica ma połączyć projektowane w odrębnym projekcie rondo w ul. Krzywoustego ze skrzyżowaniem ulic Gorlickiej i Mulickiej. Projektowana ulica będzie posiadać jednoprzestrzenną jezdnię, z dwoma pasami ruchu, zatokami autobusowymi oraz pasami postojowymi. Ponadto będzie wyposażona obustronnie w ciągi piesze i ścieżki rowerowe.

W 2014 r. podpisano umowę na wykonanie dokumentacji projektowej oraz roboty budowlane w dniu 2 kwietnia 2014 r.

Lata realizacji: 2014 - 2015

Poniesione w 2014 r. nakłady: 9 041,70 zł

Osiągnięto następujące efekty: odebrano dokumentację projektową.

PRZEBUDOWA UL. PURKYNIEGO OD UL. KRAIŃSKIEGO DO UL. WYSZYŃSKIEGO

Cel zadania: przebudowa istniejącej jezdni umożliwiająca dwukierunkowy ruch pojazdów oraz przebudowa chodników i ścieżek rowerowych w celu zapewnienia bezkolizyjności układu drogowego z infrastrukturą podziemną i naziemną. Przebudowie uległa cała infrastruktura kolidująca z docelowym układem.

W 2014 r. zakończono wszystkie roboty budowlane.

Lata realizacji: 2013 – 2014

Poniesione w 2014 r. nakłady: 6 534 676 zł

Osiągnięto następujące efekty: przekazano inwestycję do eksploatacji Zarządu Dróg i Utrzymania Miasta, zadanie zostało rozliczone w 2014 r.

BUDOWA OBWODNICY LEŚNICA OD UL. ŚREDZKIEJ DO UL. GRANICZNEJ

Cel zadania: budowa nowej drogi, łączącej ul. Średzką z ul. Graniczną. Wpięcie nowej drogi do ul. Średzkiej jeszcze przed osiedlem Leśnica pozwala skierować ruch tranzytowy z drogi krajowej nr 94 na trasę omijającą osiedle Leśnica i doprowadzenie go do ul. Granicznej, dochodzącej do Autostradowej Obwodnicy Wrocławia. Po zakończeniu inicjatywy nie jest planowane pobieranie opłat za przejazd nową drogą, co wynika z obowiązujących przepisów dotyczących dróg publicznych.

Inwestycja spowoduje poprawę dynamiki ruchu w sieci transportowej Wrocławia, co wpłynie na zmniejszenie zużycia paliw w pojazdach. Zmniejszenie zużycia paliw wpłynie na redukcję wielkości emisji zanieczyszczeń ze spalania tych paliw. Redukcja emisji wpłynie na poprawę jakości powietrza we Wrocławiu.

Poprawa jakości i dynamiki ruchu komunikacyjnego w sieci transportowej miasta jest elementem rozwoju urbanizacyjnego.

Budowa ekranu akustycznego w ramach projektu przyczyni się do utrzymania wysokiego poziomu jakości życia i dobrobytu społecznego obywateli poprzez zapewnienie środowiska naturalnego, w którym poziom zanieczyszczenia nie powoduje szkodliwych skutków dla zdrowia ludzkiego.

W 2014 r. wypłacono odszkodowania za przejęte grunty. Zawarto ugodę z właścicielami budynku wymagającego wyburzenia. Uzyskano decyzję GDOŚ utrzymującą w mocy decyzję środowiskową RDOŚ dla odcinka od ul. Miodowej do ul. Piółunowej. Uzyskano przedłużenie ważności decyzji środowiskowej. Przygotowano materiały przetargowe i ogłoszono przetarg na realizację robót. Rozstrzygnięto I etap i zaproszono wykonawców do składania ofert. Wyłoniono wykonawcę robót i w dniu 18 grudnia 2014 r. podpisano umowę na realizację robót (z finansowaniem robót z zastosowaniem cesji). Podpisano porozumienie z Ministerstwem Obrony Narodowej dotyczące przejęcia terenów wojskowych pod budowę obwodnicy.

Lata realizacji: 2015 - 2017

Poniesione w 2014 r. nakłady: 6 180 242 zł.

Osiągnięto następujące efekty:

Ogłoszono przetarg ograniczony na realizację robót, wyłoniono wykonawców dla II etapu. Wysłano zaproszenia do składania ofert. Wybrano wykonawcę robót. W dniu 18 grudnia 2014 r. podpisano umowę z wykonawcą, firmą SKANSKA S.A. Planowany termin zakończenia umowy – lipiec 2017 r. Uzyskano decyzję GDOŚ w sprawie zaskarżenia wydanej przez RDOŚ decyzji środowiskowej dla odcinka od ul. Miodowej do ul. Piółunowej. W efekcie postępowania przez Wojewódzki Sąd Administracyjny w Warszawie uzyskano pozytywny wyrok. Oczekujemy na ewentualną skargę kasacyjną do Naczelnego Sądu Administracyjnego.

BUDOWA INFRASTRUKTURY TECHNICZNEJ, DRÓG ORAZ MIEJSKICH OBIEKTÓW UŻYTECZNOŚCI PUBLICZNEJ NA OSIEDLU „NOWE ŻERNIKI”

Cel zadania:

- budowa układu komunikacyjnego oraz infrastruktury podziemnej i naziemnej planowanego osiedla „Nowe Żerniki” (WUWA 2),
- budowa skrzyżowania ul. Kosmonautów z planowaną Trasą Targową, stanowiącą główną oś komunikacyjną osiedla,
- przebudowa fragmentu ul. Kosmonautów w rejonie nowego skrzyżowania, z dostosowaniem jej parametrów do prognozowanego natężenia ruchu.

Budowa osiedla „Nowe Żerniki”, ma na celu utworzenie przez miasto miejsca umożliwiającego łączną realizację zadań ośrodka kultury oraz miejsca stymulującego aktywność lokalną mieszkańców we wszystkich grupach wiekowych i tematycznych.

Osiedla mają również realizować założenia polityki społeczno-gospodarczej Miasta, poprzez utworzenie pensjonatu dla osób starszych, przedszkola czy żłobka. Pensjonat ma być miejscem dla osób z zachowaną zdolnością do samoobsługi, ale wymagających częściowego wsparcia w codziennym życiu. Taka forma opieki ma służyć utrzymaniu ludzi starszych w „normalnym” środowisku jak najdłużej.

Celem inwestycji jest również budowa osiedla przyjaznego środowisku, wykorzystującego ekologiczne systemy. Stąd planowana retencja wód opadowych, również w otwartych zbiornikach retencyjnych, których zagospodarowanie zielenią powinno tworzyć warunki rekreacyjne. Retencjonowana woda wykorzystywana będzie do utrzymania terenów zielonych oraz ponownego wykorzystania w gospodarstwach domowych i obiektach użyteczności publicznej. Na obszarze osiedla planuje się uruchomienie komunikacji miejskiej, obsługiwanej przez elektryczne autobusy.

Lata realizacji: 2013 – 2018

W 2014 r. ogłoszono przetarg na opracowanie dokumentacji projektowej dla zadania „Budowa infrastruktury technicznej, dróg oraz miejskich obiektów użyteczności publicznej na osiedlu „Nowe Żerniki”. Podpisano umowę na opracowanie dokumentacji projektowej dla zadania „Budowa infrastruktury technicznej, dróg oraz miejskich obiektów użyteczności publicznej na osiedlu „Nowe Żerniki”. Trwały prace projektowe.

Podpisano umowę do 30 000 euro na inwentaryzację składników majątkowych znajdujących się na likwidowanej części Rodzinnego Ogrodu Działkowego „Fantazja” przy ul. Kosmonautów we Wrocławiu, w związku z planowaną realizacją zadania „Przebudowa ul. Kosmonautów w ciągu drogi Krajowej nr 94 we Wrocławiu w zakresie budowy skrzyżowania z Trasą Targową wraz z budową i przebudową niezbędnej infrastruktury na potrzeby skomunikowania układu drogowego z osiedlem Nowe Żerniki (WUWA 2)”:

Część nr 1 „Przebudowa ul. Kosmonautów w ciągu drogi Krajowej nr 94 we Wrocławiu w zakresie budowy skrzyżowania z Trasą Targową wraz z budową i przebudową niezbędnej infrastruktury”.

Podpisano umowę do 30 000 euro na Opracowanie projektu technologii oświetlenia dla zadania „Budowa infrastruktury technicznej, dróg oraz miejskich obiektów użyteczności publicznej na osiedlu „Nowe Żerniki””, stanowiące podstawę do wykonania projektu wykonawczego branży elektroenergetycznej.

Ogłoszono przetarg na roboty budowlane w zakresie zadania „Przebudowa ul. Kosmonautów w ciągu drogi Krajowej nr 94 we Wrocławiu w zakresie budowy skrzyżowania z Trasą Targową wraz z budową i przebudową niezbędnej infrastruktury na potrzeby skomunikowania układu drogowego z osiedlem Nowe Żerniki (WUWA 2)”.

Część nr 1 Przebudowa ul. Kosmonautów w ciągu drogi Krajowej nr 94 we Wrocławiu w zakresie budowy skrzyżowania z Trasą Targową wraz z budową i przebudową niezbędnej infrastruktury”.

Część nr 2 Przebudowa mostu w ciągu drogi krajowej nr 94 we Wrocławiu wraz z odtworzeniem nawierzchni drogowej i torowiska tramwajowego oraz z wykonaniem projektów wykonawczych w tym zakresie.

Część nr 3 Regulacja rzeki Ługowina wraz z budową rowu Ł-16A wraz z wykonaniem projektu wykonawczego w tym zakresie.

Podpisano umowy na roboty budowlane w zakresie jw.

Poniesione w 2014 r. nakłady: 6 451 929 zł.

Osiągnięto następujące efekty:

Uzyskano decyzje środowiskową dla zadania „Budowa infrastruktury technicznej, dróg oraz miejskich obiektów użyteczności publicznej na osiedlu „Nowe Żerniki””.

Uzyskano decyzję pozwolenia wodno - prawnego dla zadania „Budowa infrastruktury technicznej, dróg oraz miejskich obiektów użyteczności publicznej na osiedlu „Nowe Żerniki””.

Rozpoczęto roboty budowlane w zakresie Części nr 1 zadania „Przebudowa ul. Kosmonautów w ciągu drogi Krajowej nr 94 we Wrocławiu w zakresie budowy skrzyżowania z Trasą Targową wraz z budową i przebudową niezbędnej infrastruktury”.

Złożono wnioski o uzyskanie decyzji pozwolenia na budowę w zakresie zadania „Budowa infrastruktury technicznej, dróg oraz miejskich obiektów użyteczności publicznej na osiedlu „Nowe Żerniki””, stanowiące podstawę do wykonania projektu wykonawczego branży elektroenergetycznej.

Złożono wnioski o uzyskanie ZRID w zakresie zadania „Budowa infrastruktury technicznej, dróg oraz miejskich obiektów użyteczności publicznej na osiedlu „Nowe Żerniki””, stanowiące podstawę do wykonania projektu wykonawczego branży elektroenergetycznej.

Złożono wnioski o uzyskanie decyzji pozwolenia na budowę w zakresie budowy linii SN w ul. Kosmonautów (linia zasilająca całe osiedle).

Udało się zrealizować wszystkie zaplanowane zadania i odpowiedni postęp inwestycji.

BUDOWA PAWILONU NA PLACU NOWY TARG

Cel zadania: opracowanie kompletnej dokumentacji projektowej (projektu budowlanego projektów wykonawczych, przedmiarów robót, specyfikacji technicznych wykonania i odbioru robót oraz kosztorysów inwestorskich) oraz uzyskanie wszelkich niezbędnych opinii, uzgodnień i decyzji administracyjnych w tym zakresie, w szczególności ostatecznego pozwolenia na budowę.

Lata realizacji: 2014 - 2015

W 2014 r. podpisano umowę na zamówienie do 30 000 euro na prace projektowe oraz rozpoczęto projektowanie. Złożono wnioski o wydanie decyzji Pozwolenia na Budowę.

Płatność w 2015 r.

Osiągnięto następujące efekty: uzyskano dokumentację projektową wraz ze wszystkimi wymaganymi uzgodnieniami.

ZAGOSPODAROWANIE TERENU WSCHODNIEGO POMIĘDZY OBSZAREM STADIONU MIEJSKIEGO I RZEKĄ ŚLĘZĄ

Cel zadania: zagospodarowanie terenu przy stadionie, zabezpieczenie przeciwpowodziowe obszaru stadionu, przebudowa infrastruktury, wykonanie skablowania dwutorowej linii napowietrznej. Zaprojektowanie i wykonanie północno-wschodniego fragmentu esplanady Stadionu oraz budowa lądowiska dla helikopterów.

Lata realizacji: 2008 – 2015 (do 2022 r. ze spłatą cesji wierzytelności)

W 2014 r. dokonano spłaty kolejnej raty cesji wierzytelności w wysokości 700 734 zł.

Wypłacono odszkodowanie na podstawie decyzji Ministra Infrastruktury i Rozwoju nr DO-I-9-7711-629-AS/14 z dnia 19 września 2014 r. na rzecz osoby prywatnej/działkowca w kwocie 849 871 zł.

Opracowano w październiku 2014 r. kompletną dokumentację projektową wraz z pełnieniem nadzoru autorskiego dla północno – wschodniego fragmentu esplanady Stadionu Miejskiego - zgodnie z umową nr ZP/WU/01320/04/2014 z dnia 23 czerwca 2014 r.

Poniesione w 2014 r. nakłady: 1 624 500 zł (w tym: 700 734 zł – spłata cesji wierzytelności).

Osiągnięto następujące efekty: zakończono budowę lądowiska dla helikopterów w styczniu 2014 r. wraz z wpisem do rejestru lądowisk.

PROGRAM ROWEROWY - BUDOWA CIĄGU PIESZO-ROWEROWEGO UL. MARSZOWICKIEJ

Cel zadania: budowa ciągu pieszo-rowerowego o długości ok. 3 km, w ciągu ul. Marszowickiej. Ciąg pieszo-rowerowy będzie posiadał nawierzchnie z betonu asfaltowego. W ramach projektu oprócz budowy ciągu pieszo-rowerowego wykonane zostaną: MTKK, oświetlenie, odwodnienie wraz z przebudową sieci wodociągowej, zieleń oraz obiekty inżynierskie (przepusty).

Lata realizacji: 2014 - 2016

W 2014 r. zrealizowano:

W dniu 6 września 2014 r. ogłoszono przetarg na projekt i realizację robót budowlanych. Przekazano plac budowy Wykonawcy. Rozpoczęto opracowywanie zamienną dokumentacji projektowej. Rozpoczęto prowadzenie robót budowlanych, których

zaawansowanie na koniec IV kwartału wynosiło 2% (roboty przygotowawcze: zaplecze budowy, prace geodezyjne).

Poniesione w 2014 r. nakłady: 391 201 zł

Osiągnięto następujące efekty: w dniu 3 października 2014 r. rozstrzygnięto postępowanie przetargowe na realizację robót budowlanych. W dniu 21 października 2014 r. podpisano umowę z wykonawcą robót, firmą SKANSKA S.A.

PROGRAM POPRAWY STANU TECHNICZNEGO INFRASTRUKTURY DROGOWEJ – PRZEBUDOWA UL. WEIGLA

Cel zadania: rozbudowa ul. Weigla we Wrocławiu na odcinku od wjazdu na teren Szpitala Wojskowego do ul. Spiskiej oraz ul. Spiskiej od ul. R. Weigla do wjazdu na teren Akademickiego Szpitala Klinicznego przy ul. Borowskiej we Wrocławiu oraz budowę parkingu przy ulicy Weigla.

Zakres przebudowy obejmuje wzmocnienie i poszerzenie istniejącej drogi do szerokości 6,0 m wraz z budową obustronnych chodników o szerokości 2,0 m. Ponadto projekt zakłada budowę kanałów MTTK, kanalizacji deszczowej, budowę oświetlenia drogowego oraz wycinkę kolidujących drzew i krzewów, budowę parkingu wraz z chodnikami o szerokości 2,0 m zlokalizowanego przy ul. Rudolfa Weigla na wysokości budynku Szpitala Klinicznego nr 36. Ponadto projekt zakłada przebudowę sieci wodociągowej.

Lata realizacji: 2014 - 2015

W 2014 r. rozpoczęto prace projektowe dla zadania.

W 2014 r. nie poniesiono nakładów finansowych.

Osiągnięto następujące efekty:

Sporządzono PFU dla opracowania dokumentacji projektowej oraz wykonania robót budowlanych w ramach kontraktu. Przeprowadzono procedurę przetargową. W I kw. 2015 r. zostanie podpisana umowa na wykonanie zamówienia.

BUDOWA UL. WOJANOWSKIEJ

Cel zadania: opracowanie koncepcji odprowadzenia wód deszczowych oraz inwentaryzacji zieleni w związku z realizacją inwestycji „Budowa ul. Wojanowskiej i ul. Fieldorfa w ciągu Al. Stabłowickiej we Wrocławiu”.

Lata realizacji: 2014 - 2016

W 2014 r. rozpoczęto prace projektowe dla zadania.

W 2014 r. nie poniesiono nakładów finansowych.

Osiągnięto następujące efekty:

Podpisano umowę nr ZP/WU/03910/01/2014 z dnia 9 października 2014 r. na wykonanie koncepcji programowo-przestrzennej w zakresie rozwiązania odprowadzenia wód deszczowych pod kątem analizy techniczno - ekonomicznej sieci kanalizacji deszczowej w rejonie: Aleja Stabłowicka, ul. Wojanowska wraz z terenami przeznaczonymi w MPZP pod zabudowę mieszkaniową oraz inwentaryzacji zieleni. W I kwartale 2015 r. nastąpi odbiór koncepcji.

PROGRAM INICJATYW LOKALNYCH

Na podstawie uchwały nr uchwały nr LII/1310/13 Rady Miejskiej Wrocławia z dnia 30 grudnia 2013 r. w sprawie budżetu Miasta na 2014 r. na zadania realizowane w ramach inicjatyw lokalnych w 2014 r. przeznaczono środki finansowe w wysokości: **3 211 000 zł**. Ostatecznie kwotę tę zmniejszono w ciągu roku do kwoty **2 523 000 zł**.

Do rozdysponowania tych środków upoważniony był *Zespół do oceny wniosków inwestycyjnych o realizację zadania publicznego w ramach inicjatywy lokalnej z zakresu budowy, rozbudowy i przebudowy sieci wodociągowych, kanalizacji sanitarnych oraz dróg wraz z infrastrukturą towarzyszącą*, powołany zarządzeniem nr 10816/10 Prezydenta Wrocławia z dnia 26 października 2010 r. wraz z późniejszymi zmianami (zarządzenie nr 117/10 Prezydenta Wrocławia z dnia 30 listopada 2011 r. oraz zarządzenie nr 3113/11 Prezydenta Wrocławia z dnia 23 listopada 2011 r.).

W 2014 r. plan inicjatyw lokalnych obejmował 17 zadań, w tym:

- z zakresu infrastruktury technicznej: 3 zadania (z czego 2 inwestycje zakończone w 2013 r. z końcowymi płatnościami w 2014 r.)
- z zakresu drogowego: 14 zadań.

Zespół odbył 3 posiedzenia, na które opracowane zostały materiały robocze poprzedzone wizjami w terenie jak i protokoły końcowe z tych posiedzeń. Wstępnie Zespół zaakceptował 8 nowych zadań do ujęcia w planie inicjatyw lokalnych na 2014 r.

Ostatecznie umowy podpisano i przyznano dofinansowanie dla 4 zadań drogowych.

Zakończono realizację 4 zadań i opracowano 5 dokumentacji projektowych.

Zasadą prowadzenia działalności w zakresie inicjatyw lokalnych jest deklaracja, a następnie dobrowolna wpłata, w wysokości ustalonej przez Zespół, udziału własnego wnioskodawców w kosztach realizacji zadania. Ogółem w 2014 r. wpłaty te wyniosły **126 387 zł** co stanowi **51%** założonego planu dochodów.

ROZLICZENIE ŚRODKÓW FINANSOWYCH PRYZNANYCH NA WSPIERANIE INICJATYW LOKALNYCH W 2014 r.

Nazwa zadania	Plan po zmianach	Wykonanie	% wykonania
Program inicjatyw lokalnych / Dz.600 Rozdz.60016/	2 523 000 zł	2 517 597 zł	99,4%

OGÓŁEM WYKONANO:

- kanalizacja sanitarna - L = 675 mb ≈ 0,67 km
- kanalizacja deszczowa - L = 759 mb ≈ 0,76 km
- nawierzchnia docelowa - L = 1 009 mb ≈ 1,00 km
- nawierzchnia tymczasowa - L = 641 mb ≈ 0,64 km

Wnioski do Programu inicjatyw lokalnych dotyczyły głównie budowy dróg wraz z odwodnieniem i oświetleniem oraz budowy sieci wodociągowych i kanalizacyjnych.

Zadania z zakresu infrastruktury technicznej oraz drogowej były przygotowywane i prowadzone bezpośrednio przez Zarząd Inwestycji Miejskich. Wydatkowanie środków następowało w oparciu o procedury określone w Ustawie o zamówieniach publicznych.

W ramach programu Inicjatyw Lokalnych Zarząd Inwestycji Miejskich zrealizował:

- dokumentacje projektowe dla:
 - budowy nawierzchni docelowej wraz z odwodnieniem i oświetleniem w ul. Bursztynowej na odcinku od ul. Nefrytowej do ul. Opalowej,
 - Budowa drogi wraz z infrastrukturą w ul. Łubinowej od ul. Parafialnej do ul. Orawskiej oraz w ul. Motylkowej od ul. Łubinowej do nr 13 we Wrocławiu,
 - Budowa nawierzchni docelowej wraz z odwodnieniem i oświetleniem w sięgaczu ul. Sygnałowej 4b-6b,
- roboty budowlane dla zadań:
 - budowa infrastruktury podziemnej i nawierzchni w ul. Sikorczej i Szczygłej na osiedlu Kowale Ogrody: etap VI (zadanie finansowane przez MPWiK w zakresie sieci wodociągowej i kanalizacji sanitarnej),
 - budowa drogi z odwodnieniem, oświetleniem oraz siecią MTKK w ul. Nadolickiej (od ul. Jelczańskiej do wałów przeciwpowodziowych),
 - budowa drogi w ul. Obrońców Poczty Gdańskiej, ul. S. Frankowskiego i ul. E. Rydza-Śmigłego,
 - budowa nawierzchni z odwodnieniem i oświetleniem w ul. Małczyńskich 8-22,
 - budowa nawierzchni tymczasowej wraz z odwodnieniem w ul. Jaspisowej
 - budowa oświetlenia w ul. Jarocińskiej nr 68-74 i 39-59.

Poniesione w 2014 r. nakłady: 2 517 000 zł

W 2014 r. zakończono realizację inwestycji w zakresie budowy i przebudowy dróg:

- budowa infrastruktury podziemnej i nawierzchni w ul. Sikorzkiej i Szczygłej na osiedlu Kowale Ogrody: etap VI o następujących parametrach:
 - długość drogi z kostki betonowej: 736 mb,
 - szerokość drogi: 4,5-6,0 mb,
 - trawniki: 200 m²,
 - długość sieci kanalizacji deszczowej: 619,2 mb,
 - długość sieci kanalizacji sanitarnej: 674,7 mb,
- budowa drogi z odwodnieniem, oświetleniem oraz siecią MTKK w ul. Nadolickiej o następujących parametrach:
 - długość drogi z kostki betonowej: 188 mb,
 - szerokość drogi: 5/1,5 mb,
 - chodniki: 149 mb,
 - trawniki: 440 m²,
 - długość sieci kanalizacji deszczowej: 139,64 mb,
 - długość sieci MTKK: 203,5 mb,
 - ilość punktów świetlnych: 7,
- budowa drogi w ul. Obrońców Poczty Gdańskiej, ul. S. Frankowskiego i ul. E. Rydza-Śmigłego, o następujących parametrach:
 - długość drogi – powierzchniowe utrwalenie: 641 mb,
 - szerokość drogi: 3-5 mb,
 - trawniki: 539 m²,
 - długość sieci MTKK: 629,7 mb.
- budowa nawierzchni z odwodnieniem i oświetleniem w ul. Małczyńskich 8-22 o następujących parametrach:
 - długość drogi z kostki betonowej: 85 mb,
 - szerokość drogi: 9,1-9,4 mb,
 - ilość punktów świetlnych: 3.

PROGRAM TRANSPORT ROWEROWY

Zadania realizowane w 2014 r. w ramach programu obejmowały:

- wyznaczanie kontrapasów rowerowych (ul. Petuniowa, Hallera, Dobra, Kopernika, Krzywoustego).

Cel zadania: połączenie systemu tras rowerowych

W 2014 r. wybudowano 5 kontrapasów.

Osiągnięto następujące efekty: zapewniono możliwość jazdy w obu kierunkach ulicami: Petuniową, Hallera, Dobrą (zlikwidowano tranzyt samochodowy przy zapewnieniu rowerzystom dwukierunkowego przejazdu pomiędzy ul. Legnicką a ul. Braniborską), Kopernika, Krzywoustego, budowa dróg rowerowych jedno- i dwukierunkowych.

Cel zadania: kształtowanie nowych połączeń oraz spinanie istniejącej sieci tras rowerowych.

W 2014 r. zrealizowano drogi rowerowe na:

- ul. Powstańców Śląskich (poprawa warunków ruchu dla pieszych i rowerzystów),
- ul. Na Polance (połączenie ulicy Bałtyckiej z ulicą Żmigrodzką),
- ul. Piaskowej,
- ul. Legnickiej (bezpieczny przejazd przez teren zajezdni tramwajowej),
- ul. M. Skłodowskiej Curie (połączenie Ronda Reagana z Mostem Zwierzynieckim),
- ul. Purkyniego,
- ul. Mińskiej,
- ul. Borowskiej.

Poniesione nakłady: inwestycje własne i przy okazji innych inwestycji.

Osiągnięto następujące efekty: uzupełnienie o kolejne fragmenty istniejącej sieci tras rowerowych oraz poprawa bezpieczeństwa jazdy.

Budowa ciągów pieszo rowerowych.

Cel zadania: nowe połączenia i spinanie istniejącej sieci dróg rowerowych.

W 2014 r. zrealizowano ciągi pieszo rowerowe w ulicach:

- Na Polance
- M. Curie Skłodowskiej
- Borowskiej
- Przyjaźni
- Plac Strzegomski

Osiągnięto następujące efekty: uzupełnienie o kolejne fragmenty istniejącej sieci tras rowerowych oraz poprawa bezpieczeństwa jazdy.

Budowa słuz rowerowych.

Cel zadania: zapewnienie bezpieczeństwa komunikacji rowerowej i upłynnienie ruchu rowerowego.

W 2014 r. zrealizowano 6 słuz na ulicach:

- Grodzkiej
- M. Skłodowskiej Curie
- Wróblewskiego
- Purkyniego

Osiągnięto następujące efekty: poprawiono możliwość bezpiecznego przejazdu rowerzystom.



Budowa pasów rowerowych.

Cel zadania: kształtowanie nowych połączeń oraz spinanie istniejącej sieci tras rowerowych

W 2014 r. zrealizowano pasy rowerowe na ulicach:

- Na Polance,

- Grodzkiej,
- Mickiewicza,
- Wróblewskiego,
- Purkyniego.

Osiągnięto następujące efekty: uzupełnienie o kolejne fragmenty istniejącej sieci tras rowerowych oraz poprawa bezpieczeństwa jazdy.

Budowa przejazdu rowerowego.

Cel zadania: zapewnienie bezpiecznego i wygodnego przejazdu przez ul. Legnicką na pl. Strzegomskim.

Osiągnięto następujące efekty: poprawa bezpieczeństwa i wygody przejazdu:

- remont nawierzchni drogi rowerowej na ul. Wyszyńskiego oraz przebudowa pasa rowerowego na ul. Świdnickiej

Cel zadania: poprawa nawierzchni jezdni oraz komfortu poruszania się rowerzystów

W 2014 r. zrealizowano:

- remont nawierzchni drogi rowerowej na ul. Wyszyńskiego,
- przebudowa pasa rowerowego na ulicy Świdnickiej,
- remont ul. Mickiewicza.

Osiągnięto następujące efekty: poprawa warunków jazdy.

Budowa stojaków rowerowych.

Cel zadania: zwiększenie ilości stojaków rowerowych.

W 2014 r. zamontowano 141 stojaków rowerowych.

Osiągnięto następujące efekty: zwiększenie dostępności miejsc z wygodnymi i bezpiecznymi stojakami rowerowymi.

Budowa progów sinusoidalnych.

Cel zadania: uspokojenie ruchu samochodowego wraz z zapewnieniem wygodnego przejazdu dla samochodów poruszających się z przepisową prędkością (pierwsze tego typu rozwiązanie w Polsce).

W 2014 r. zrealizowano progi na ulicach:

- Bobrzej,
- Jugosłowiańskiej,
- Ślicznej,
- Kunickiego,
- Canaletta,
- Międzyzdrojskiej.

Osiągnięto następujące efekty: uspokojono ruch samochodowy i zapewniono większe bezpieczeństwo.

ZADANIA EDUKACYJNO-PROMOCYJNE ZREALIZOWANE W RAMACH PROGRAMU ROWEROWEGO PRZEZ WYDZIAŁ INŻYNIERII MIEJSKIEJ

- opracowanie i wydrukowanie (w nakładzie 1 000 szt.) Przewodnika rowerowego po szlaku Eurovelo 9. Opracowano również wersję elektroniczną przewodnika i udostępniono w formacie pdf do ściągnięcia na stronie www.wroclaw.pl,
- opracowanie i wydrukowanie (w nakładzie 1 000 szt.) Przewodnika rowerowego - obiekty militarne Wrocławia - wydanie II. Opracowano również wersję elektroniczną przewodnika i udostępniono w formie pdf do ściągnięcia na stronie www.wroclaw.pl
- przeprowadzono w szkołach we Wrocławiu akcję edukacyjno-promocyjną „Rowerowa szkoła”, w ramach której w piętnastu klasach uczniowie wysłuchali prelekcji na temat roweru jako środka komunikacji oraz zasad bezpiecznego korzystania z roweru w ruchu miejskim. Zorganizowano także zajęcia praktyczne z jazdy rowerem na placu oraz strefie ruchu uspokojonego oraz przeprowadzono w 6 szkołach audyty rowerowe (analiza szkoły pod kątem barier w rozwoju ruchu rowerowego),

- opracowano i wydrukowano mapy rowerowe dojazdu z północy, południa, wschodu i zachodu do centrum Wrocławia (4 wersje map, każda w nakładzie 1 000 szt.). Elektroniczną wersję map w formacie pdf udostępniono do ściągnięcia na stronie www.wroclaw.pl,
- przeprowadzono badania natężenia ruchu rowerowego w 9 punktach Wrocławia (opublikowane również na stronie www.wroclaw.pl),
- Przeprowadzono konkurs na koncepcję kampanii promującej wykorzystywanie rowerów w codziennych dojazdach do szkoły, pracy, na zakupy itp. W 2015 r. zostanie zrealizowana kampania według koncepcji, która została nagrodzona,
- współorganizowano Wrocławskie Święto Rowerzysty, tj. wspólny przejazd ulicami miasta wielotysięcznego pelotonu rowerzystów połączony z piknikiem rodzinnym w Parku Tołpy.

ZADANIA ZREALIZOWANE W RAMACH PROGRAMU ROWEROWEGO PRZEZ ZARZĄD DRÓG I UTRZYMANIA MIASTA

Celem przedsięwzięć realizowanych w ramach przedmiotowego programu jest rozwój komunikacji rowerowej we Wrocławiu poprzez zapewnienie możliwości bezpiecznego i wygodnego poruszania się rowerem po mieście.

W 2014 r. zrealizowano:

- budowę drogi rowerowej na odcinku od ul. Wielkiej do pl. Powstańców Śląskich. Całkowity koszt realizacji zadania wyniósł 226 000 zł, z czego wydatki poniesione w 2014 r. wyniosły 202 000 zł,
- zadanie polegające na dostawie i montażu 150 szt. stojaków rowerowych na terenie miasta Wrocławia. Całkowity koszt realizacji zadania wyniósł 107 000 zł, z czego wydatki poniesione w 2014 r. wyniosły 38 000 zł,
- zadanie polegające na poprawie stanu technicznego ciągu pieszo-rowerowego na ul. Na Polance od mostu Osobowickiego do mostu Trzebnickiego wraz z wyznaczeniem pasa rowerowego. Całkowity koszt realizacji zadania wyniósł 360 000 zł, wydatki poniesione w całości w 2014 r.
- przebudowę ul. Legnickiej w celu wyznaczenia drogi rowerowej na odcinku od przystanku autobusowego przy ul. Wejherowskiej do włączenia w istniejącą drogę rowerową. Całkowity koszt realizacji zadania wyniósł 313 000 zł, wydatki poniesione w całości w 2014 r.
- budowę drogi rowerowej na ul. Piaskowej od pl. Bp. Bankiera do pl. Nowy Targ do włączenia w istniejącą drogę rowerową. Całkowity koszt realizacji zadania wyniósł 160 000 zł, wydatki poniesione w całości w 2014 r.
- zadanie polegające na dostawie drzew i krzewów wraz z nasadzeniem wzdłuż drogi rowerowej i chodnika w ciągu ul. Powstańców Śląskich na odcinku od ul. Szczęśliwej do poszerzenia ciągu pieszo-rowerowego w kierunku centrum Wrocławia. Całkowity koszt realizacji zadania wyniósł 174 000 zł, wydatki poniesione w całości w 2014 r.
- zadanie polegające na dostawie wraz z montażem parkingu rowerowego zlokalizowanego przy al. Marcina Kromera we Wrocławiu. Całkowity koszt realizacji zadania wyniósł 55 000 zł, wydatki poniesione w całości w 2014 r.

Ponadto w 2014 r. rozpoczęto:

- realizację przebudowy ul. Petuniowej i ul. Wittiga we Wrocławiu. Całkowita wartość zamówienia wyniesie 110 000 zł, rozliczenie nastąpi w 2015 r.
- budowę pasów rowerowych na ul. Trzebnickiej i pl. Św. Macieja na odcinku od ul. Łokietka do skrzyżowania z ul. Św. Wincentego oraz w rejonie pl. Powstańców Wielkopolskich wraz z opracowaniem dokumentacji projektowej. Całkowita wartość zadania wyniesie 1 978 000 zł, z czego wydatki poniesione w 2014 r. wyniosły 83 000 zł na opracowanie dokumentacji projektowej.
- budowę ścieżki rowerowej pod mostami Warszawskimi (brzeg lewy koryta rzeki Starej Odry) we Wrocławiu. Całkowita wartość zadania wyniesie 650 000 zł, z czego wydatki poniesione w 2014 r. wyniosły 26 000 zł na opracowanie dokumentacji projektowej.

Realizacja ww. zadań przyczyniła się znacząco do poprawy komfortu oraz bezpieczeństwa pieszych jazdy rowerem po Wrocławiu.

PROJEKT ZINTEGROWANY SYSTEM TRANSPORTU SZYNOWEGO

W 2014 r. koncentrowano się na realizacji Projektów: „Zintegrowany System Transportu Szynowego w Aglomeracji i we Wrocławiu – Etap I” oraz „Zintegrowany System Transportu Szynowego w Aglomeracji i we Wrocławiu – Etap II” oraz pracach przygotowawczych dla Projektu „Budowa wydzielonej trasy transportu zbiorowego - METROBUS”.

Zespół podejmował działania na rzecz przygotowania do realizacji nowych projektów z zakresu rozwoju transportu szynowego planowanych do współfinansowania ze środków UE na lata 2014-2020, a także realizował inne zadania zlecone w ramach Departamentu Infrastruktury i Gospodarki.

REALIZACJA PROJEKTU ZINTEGROWANY SYSTEM TRANSPORTU SZYNOWEGO W AGLOMERACJI I WE WROCŁAWIU – ETAP I

Projekt realizowany był w latach 2008-2013. W ramach Projektu zrealizowane zostały 44 podzadania składowe, w tym budowa nowych odcinków tras tramwajowych, modernizacja odcinków istniejących, dostawy nowego taboru tramwajowego, wdrożenie systemu sterowania z priorytetem dla tramwajów oraz budowa zintegrowanych węzłów przesiadkowych. Wszystkie te zadania służą uruchomieniu tras nowego systemu Tramwaj Plus, uruchomieniu nowej Trasy Średnicowej, zapewnienie priorytetu dla komunikacji tramwajowej na trasach Tramwaju Plus i Trasach Średnicowych oraz wykreowanie węzłów przesiadkowych umożliwiających wygodne przesiadki pomiędzy komunikacją miejską – tramwajową i autobusową oraz regionalną – kolejową i autobusową.

W 2014 r. podejmowano działania związane z:

- rozliczeniem finansowym ostatnich zadań realizowanych w ramach Projektu (promocja, odszkodowania, nasadzenia zieleni),
- przyjęciem na majątek Gminy Wrocław wytworzonych w wyniku Projektu środków trwałych,
- rozliczeniem księgowym poniesionych nakładów na infrastrukturę w ramach Projektu, w tym rozliczeniem podatku VAT.

Istotnymi działaniami realizowanymi w ramach Projektu były:

- rozliczenie dofinansowania UE przyznanego Beneficjentowi,
- rozliczenie dofinansowania UE z Partnerem Projektu tj. MPK Sp. z o.o.,
- kontrola na zakończenie Projektu przeprowadzona przez Centrum Unijnych Projektów Transportowych,
- uzyskanie podwyższenia dofinansowania Projektu i zawarcie stosownego aneksu do umowy o dofinansowanie.

Ponadto podejmowano działania związane z utrzymaniem trwałości Projektu i inne czynności przeglądowe i gwarancyjne. Zespół ds. Rozwoju Transportu Szynowego wraz z Kierownikiem Projektu nadzorował, koordynował bądź uczestniczył w powyższych działaniach.

REALIZACJA ZADAŃ PRZEZ WROCŁAWSKIE INWESTYCJE SP. Z O.O.

Wrocławskie Inwestycje Sp. z o.o. zakończyły realizację zadań inwestycyjnych w ramach Projektu. W 2014 r. realizowano dodatkowe zadania związane z:

- realizacją obowiązków związanych z gwarancją udzieloną przez Wykonawców na zrealizowane roboty budowlane i dostawy, w tym liczne przeglądy gwarancyjne,
- udziałem w działaniach kontrolnych oraz wyjaśniających dla przedstawicieli CUPT,
- rozliczaniem majątkowym wykonanych prac w zakresie protokołu przekazania-przejęcia środka trwałego na druku PT/OT,
- uzgodnieniem i realizacją nasadzeń zieleni, będących wymogiem procedur środowiskowych dla odcinka trasy tramwajowej od ul. Legnickiej do osiedla Kozanów,
- wypłatą odszkodowań za nieruchomości przejęte na potrzeby realizacji inwestycji,

- zakończeniem i rozliczeniem finansowym kontraktów,
- prowadzeniem spraw związanych z odliczeniem podatku VAT.

REALIZACJA ZADAŃ PRZEZ ZARZĄD DRÓG I UTRZYMANIA MIASTA

W 2014 r. realizowano dodatkowe zadania związane z:

- rozliczaniem majątkowym wykonanych prac w zakresie protokołu przekazania-przejęcia środka trwałego na druku PT/OT,
- udziałem w działaniach kontrolnych oraz wyjaśniających dla przedstawicieli CUPT,
- realizacją obowiązków związanych z gwarancją udzieloną przez Wykonawców na zrealizowane roboty budowlane.

REALIZACJA ZADAŃ ZWIĄZANYCH Z DOFINANSOWANIEM PROJEKTU ZE ŚRODKÓW UE ORAZ ROZLICZENIEM PROJEKTU

W 2014 r. Zespół wraz z Kierownikiem Projektu realizował zadania związane z rozliczeniem dofinansowania UE Projektu.

Łącznie w latach 2012 - 2014 z tytułu realizacji Projektu wpłynęły refundacje w kwocie: 383 691 084,45 zł. W 2014 r. wpłynęła refundacja UE w kwocie: 47 235 127,53 zł, z czego 17 985 338,67 zł przekazano Partnerowi Projektu - MPK Sp. z o.o.

Jednocześnie realizowano zadania związane z umową o dofinansowanie Projektu i podwyższeniem poziomu dofinansowania tj:

- w dniu 23 stycznia 2014 r. zawarto Aneks nr 3 do umowy o dofinansowanie, wydłużający zakończenie finansowe Projektu do dnia 31 grudnia 2013 r. Aneks ten uzgadniano w 2013 r.,
- prowadzono działania związane z aktualizacją i uzgodnieniem Analizy Kosztów i Korzyści opracowanej w ramach Projektu oraz aktualizacją wskaźników rezultatu Projektu, co było niezbędne do zawarcia aneksu do umowy o dofinansowanie,
- w dniu 15 października 2014 r. zawarto Aneks nr 4 do umowy o dofinansowanie, który dotyczył zaktualizowania całkowitej wartości projektu, wydatków kwalifikowanych, a przede wszystkim podwyższenia poziomu dofinansowania projektu o 5,25% wysokości wydatków kwalifikowanych. Zawarcie aneksu poprzedzały liczne uzgodnienia z CUPT.

Dodatkowo prowadzono szereg działań związanych z kontrolami unijnymi Projektu tj. kontrolą na zakończenie Projektu i kontrolami wniosków o płatność złożonych w ramach Projektu.

REALIZACJA PROJEKTU ZINTEGROWANY SYSTEM TRANSPORTU SZYNOWEGO W AGLOMERACJI I WE WROCŁAWIU – ETAP II

Projekt jest kontynuacją działań miasta na rzecz rozwoju transportu szynowego i jego integracji z innymi podsystemami transportu. Projekt składa się z ośmiu zadań związanych z modernizacją wybranych elementów miejskiej infrastruktury tramwajowej oraz zakupem nowych tramwajów wielocłonowych z częściowo niską podłogą.



Mapa lokalizująca Projekt w mieście

Zadania składowe projektu:

- przebudowa pętli tramwajowej Oporów z odcinkiem torowiska od pętli tramwajowej Cmentarz Grabiszyński,
- modernizacja infrastruktury komunikacji zbiorowej na odcinku ul. Marii Curie - Skłodowskiej w celu wydzielenia torowiska tramwajowego,
- modernizacja infrastruktury komunikacji zbiorowej w ul. Krupniczej w celu wydzielenia torowiska wraz z budową 4 nowych przystanków tramwajowych,
- modernizacja infrastruktury komunikacji tramwajowej w ul. Nowowiejskiej,
- modernizacja infrastruktury komunikacji tramwajowej w ul. Przyjaźni - remont torowiska w ul. Przyjaźni wraz z pętlą tramwajową,
- modernizacja infrastruktury komunikacji tramwajowej w ul. Wróblewskiego - przebudowa torowiska w ul. Wróblewskiego na odcinku od ul. M. Kopernika do ul. Tramwajowej wraz z rozjazdami,
- modernizacja wybranych rozjazdów tramwajowych - wymiana rozjazdów wraz z montażem nowoczesnych mechanizmów nastawczych:
 - rozjazdy: ul. Piłsudskiego - ul. Świdnicka, ul. Świdnicka - ul. Podwałe, ul. Borowska - ul. Ślężna, pl. Legionów od strony ul. Sądowej, pl. Powstańców Warszawy od strony Mostu Pokoju
 - remont torowiska tramwajowego w ul. Kujawskiej od pl. Wróblewskiego do estakady,
- zakup nowych tramwajów wieloczlonych z częściowo niską podłogą.

REALIZACJA ZADAŃ PRZEZ MIEJSKIE PRZEDSIĘBIORSTWO KOMUNIKACJI SP. Z O.O.

W 2014 R. MPK Sp. z o.o. przygotowało i przeprowadziło postępowanie przetargowe na dostawę tramwajów w ramach Projektu:

- w dniu 5 czerwca 2014 r. ogłoszono przetarg nieograniczony na „Dostawę 6 sztuk fabrycznie nowych, wieloczlonych, całkowicie lub częściowo niskopodłogowych, jednokierunkowych tramwajów z możliwością skorzystania z prawa opcji w zakresie dostawy 19 sztuk fabrycznie nowych, wieloczlonych, całkowicie lub częściowo niskopodłogowych, jednokierunkowych tramwajów”,

- w dniu 4 sierpnia 2014 r. nastąpiło otwarcie ofert – w przetargu złożono jedną ofertę przez firmę PESA Bydgoszcz S.A., która zaoferowała dostawę całkowicie niskopodłogowego tramwaju PESA TWIST,
- w dniu 15 grudnia 2014 r. została podpisana z firmą PESA umowa na dostawę 6 sztuk tramwajów w ramach Projektu.

Dostawca zobowiązany jest dostarczyć pierwszą partię taboru tramwajowego tj. 3 sztuki do 20 maja 2015 r., a kolejne 3 sztuki do 30 czerwca 2015 r.

Wizualizacja nowego tramwaju PESA TWIST 2010NW dla Wrocławia



REALIZACJA ZADAŃ PRZEZ WROCŁWSKIE INWESTYCJE SP. Z O.O.

W 2014 r. Spółka WI realizowała następujące zadania w ramach Projektu:

- przebudowa pętli tramwajowej Oporów wraz z odcinkiem torowiska od pętli tramwajowej Cmentarz Grabiszyński:
 - wykonano projekty zamienne i uzyskano zamienne pozwolenia na budowę;
 - przebudowano odcinek torowiska o długości ok. 230 m wraz z trakcją tramwajową oraz wybudowano dwa nowe perony przystankowe wraz z oświetleniem i wyposażeniem w meble miejskie; Roboty wykonywała firma Pro-Tra Building Sp. z o.o;
 - wykonano aktualizację dokumentacji projektowej w zakresie pętli tramwajowej Oporów - roboty budowlane zaplanowano na rok 2015;

Przebudowa torowiska w ul. Grabiszyńskiej - lipiec 2014 r.



- modernizacja infrastruktury komunikacji zbiorowej na odcinku ul. Marii Curie - Skłodowskiej w celu wydzielenia torowiska tramwajowego:
 - przeprowadzono i zakończono prace budowlane dla rozbudowy ulicy M. Curie - Skłodowskiej jako drogi klasy Z, w układzie dwujezdniowym, dwupasowym w obu kierunkach, ze wspólnym pasem ruchu dla autobusów i tramwajów jako wydzielone torowisko,
 - przebudowano ok. 600 m torowiska tramwajowego w nowoczesnej technologii,
 - w ramach inwestycji przebudowano 2 wspólne przystanki tramwajowo - autobusowe wraz z elementami wyposażenia.

Roboty budowlane wykonywała firma SKANSKA S.A.

Nowa jezdnia oraz torowisko w ul. M. Curie- Skłodowskiej - wrzesień 2014 r.



- modernizacja infrastruktury komunikacji zbiorowej w ul. Krupniczej w celu wydzielenia torowiska wraz z budową 4 nowych przystanków tramwajowych:
 - wykonano projekty dodatkowe i zgłoszono dodatkowe roboty budowlane (m.in. rozjazdy, SDIP),
 - przebudowano odcinek torowiska o długości ok. 220 m wraz z trakcją tramwajową,
 - wybudowano dwa nowe perony przystankowe typu wiedeńskiego wraz z oświetleniem i wyposażeniem w meble miejskie,
 - wymieniono rozjazdy w dwóch lokalizacjach – przy ul. K. Wielkiego i przy ul. Podwale,
 - przebudowano ulicę Krupniczą, odwodnienie, kolizyjne uzbrojenie podziemne, chodniki, wybudowano nową sieć MTKK oraz panele DIP z zasilaniem, wybudowano sygnalizację świetlną od strony ul. Podwale.

Roboty wykonywała firma Pro-Tra Building Sp. z o.o.

- modernizacja infrastruktury komunikacji tramwajowej w ul. Nowowiejskiej:
 - przeprowadzono remont układu drogowego z wbudowanym torowiskiem tramwajowym na odcinku od ul. Prusa do ul. Kardynała Stefana Wyszyńskiego tj. ok. 350 m wraz ze skrzyżowaniem z ul. Wyszyńskiego;
 - rozpoczęła się kompleksowa przebudowa układu drogowego z wbudowanym torowiskiem tramwajowym oraz infrastruktury podziemnej i naziemnej

ul. Nowowiejskiej we Wrocławiu na odcinku od ul. Piastowskiej do ul. Prusa tj. ok. 550 m;

- planowana jest również budowa 2 przystanków w formie antyzatok z wyposażeniem w meble miejskie na ul. Nowowiejskiej (2015 r.).

Roboty budowlane wykonuje firma Heilit Woerner Sp. z o.o.

Roboty budowlane ul. Nowowiejska - torowisko wbudowane - listopad 2014 r.



- modernizacja infrastruktury komunikacji tramwajowej w ul. Przyjaźni - remont torowiska w ul. Przyjaźni wraz z pętlą tramwajową:
 - wykonano projekty dodatkowe i zgłoszono dodatkowe roboty budowlane,
 - przebudowano odcinek torowiska od ul. Braterskiej do pętli tramwajowej wraz z pętlą o długości ok. 1,5 km,
 - wymieniono sieć trakcyjną, rozjazd, wybudowano nową sieć MTKK oraz panele DIP z zasilaniem,
 - wybudowano dwa nowe perony przystankowe typu wiedeńskiego wraz z oświetleniem i wyposażeniem w meble miejskie oraz wyremontowane pozostałe cztery przystanki,
 - przebudowano ulicę Przyjaźni, odwodnienie, kolizyjne uzbrojenie podziemne, chodniki.

Roboty wykonywała firma Bickhard-Bau Sp. z o.o.

REALIZACJA ZADAŃ PRZEZ ZARZĄD DRÓG I UTRZYMANIA MIASTA

W 2014 r. zrealizowano zadania w ramach Projektu:

- modernizacja infrastruktury komunikacji tramwajowej w ul. Wróblewskiego - przebudowa torowiska w ul. Wróblewskiego na odcinku od ul. M. Kopernika do ul. Tramwajowej wraz z rozjazdami:
 - dokonano aktualizacji dokumentacji projektowej dla zadania,
- modernizacja wybranych rozjazdów tramwajowych - wymiana rozjazdów wraz z montażem nowoczesnych mechanizmów nastawczych:
 - ul. Piłsudskiego- Świdnicka - zadanie zakończone w roku 2013 r.,
 - ul. Świdnicka - Podwale - przeprowadzono przetarg na realizację zadania, jednakże unieważniono go ze względu na cenę, przewyższającą o 150% środki posiadane przez Zamawiającego - przetarg będzie ponowiony w 2015 r.,
 - ul. Borowska - Ślężna - przygotowano postępowanie przetargowe,

- pl. Legionów od strony ul. Sądowej – zadanie zakończone w 2014 r. - wymieniono rozjazd dwutorowy pojedynczy strony ulicy Sądowej, na istniejącej podbudowie wraz z ogrzewaniem i odwodnieniem zwrotnic, zamontowano elektryczny automat do przekładania zwrotnicy z wyświetlaczem kierunku położenia iglic w zwrotnicy najazdowej. Roboty budowlane wykonała Spółdzielnia Pracy Robót Komunikacyjnych Spolbud.
- pl. Powstańców Warszawy od strony Mostu Pokoju – zadanie zakończone w 2014 r. - wymieniono rozjazd dwutorowy pojedynczy od strony m. Pokoju (bez zwrotnicy najazdowej) wraz z odwodnieniem i ogrzewaniem zwrotnicy zjazdowej, wymieniono również podbudowę betonową pod rozjazdem. Roboty budowlane wykonała Spółdzielnia Pracy Robót Komunikacyjnych Spolbud,
- remont torowiska tramwajowego w ul. Kujawskiej od pl. Wróblewskiego do estakady:
 - wykonano dokumentację projektową i zgłoszono roboty budowlane,
 - ogłoszono przetarg na realizację zadania – przetarg unieważniono ze względu na cenę przewyższającą środki posiadane przez Zamawiającego. Przetarg będzie ponowiony w 2015 r.

REALIZACJA ZADAŃ ZWIĄZANYCH Z DOFINANSOWANIEM PROJEKTU ZE ŚRODKÓW UE

W 2014 r. Zespół wraz z Kierownikiem Projektu realizował zadania związane z uzyskaniem dofinansowania UE Projektu w związku z zawarciem 25 października 2013 r. pomiędzy CUPT a Beneficjentem preumowy dotyczącej przygotowania Projektu tj:

- w związku z usunięciem Projektu w dniu 10 czerwca 2014 r. z listy projektów indywidualnych POIiS prowadzono działania na rzecz przywrócenia Projektu na listę i przyznania mu dofinansowania UE, w ramach tych działań składano odwołania od decyzji MIR oraz prezentowano postępy w realizacji Projektu przed MIR i CUPT,
- zlecono opracowanie *Studium wykonalności Projektu* wraz z *Analizą kosztów i korzyści* oraz *Wniosek o dofinansowanie Projektu*,
- przygotowano dokumentację aplikacyjną Projektu i złożono ją w dniu 29 sierpnia 2014 r. do roboczych uzgodnień w Centrum Unijnych Projektów Transportowych,
- przygotowywano kolejne wersje dokumentacji zgodnie z uwagami CUPT, przeprowadzano bieżące uzgodnienia i konsultacje z CUPT.

REALIZACJA PROJEKTU „BUDOWA WYDZIELONEJ TRASY TRANSPORTU ZBIOROWEGO METROBUS”

Celem Projektu planowanego do dofinansowania ze środków UE, którego jest uruchomienie szybkiej, atrakcyjnej dla pasażerów i izolowanej od ruchu kołowego masowej komunikacji zbiorowej w jednym z głównych korytarzy komunikacyjnych zachodniej części Wrocławia (od osiedla Nowy Dwór w rejonie ul. Rogowskiej do pl. Orłąt Lwowskich), poprzez wybudowanie specjalnej, wydzielonej infrastruktury transportu zbiorowego oraz wydzielonej drogi rowerowej łączącej trasę rowerowe Nowego Dworu z centrum miasta.

Dodatkowo w ramach Projektu planuje się zakup 8 ekologicznych wielkopojemnych pojazdów (z napędem hybrydowym lub elektrycznym) dla systemu METROBUS. Pojazdy te będą zakupione przez MPK Sp. z o.o.



Schemat przebiegu trasy Metrobus

W 2014 r. rozpoczęto prace przygotowawcze i projektowe związane z zakresem infrastrukturalnym Projektu. Zakres inwestycyjny obejmuje:

- **Zadanie 1:** Budowa wydzielonej trasy transportu zbiorowego na odcinku od osiedla Nowy Dwór do ul. Śrubowej wraz z trasą rowerową;
- **Zadanie 2:** Budowa wydzielonej trasy transportu zbiorowego na odcinku od ul. Śrubowej do pl. Orłat Lwowski wraz z trasą rowerową;
- **Zadanie 3:** Modernizacja pl. Orłat Lwowski w celu wydzielenia infrastruktury komunikacji zbiorowej.
- Zadania zrealizowane w 2014 r.:
 - zlecono i opracowano koncepcję wielobranżową dla Zadania 1 – koncepcja została uzgodniona przez jednostki miejskie,
 - zlecono i opracowano koncepcję wielobranżową dla Zadania 2 – uzgodniono koncepcję przez jednostki miejskie,
 - opracowano prognozy ruchu dla inwestycji oraz warianty budowy obiektu inżynierskiego na trasie (wiadukt autobusy),
 - wykonano analizy akustyczne i inwentaryzacje zieleni oraz analizy dendrologiczne,
 - opracowano Raport oddziaływania na środowisko – raport znajduje się w końcowej fazie uzgadniania z RDOŚ,
 - wykonano projekty budowlane dla Zadania 1 – dokumentacja znajduje się w fazie opiniowania,
 - opracowano kosztorysy inwestorskie dla koncepcji.

Prace projektowe wykonywała firma TRAKT. Prace będą kontynuowane w 2015 r. Jednocześnie rozpoczęto procedurę uzyskania decyzji środowiskowej dla inwestycji – toczą się dwie procedury w Wydziale Środowiska i Rolnictwa UM oraz Regionalnej Dyrekcji Ochrony Środowiska. Procedury będą kontynuowane w 2015 r.

Ponadto w 2014 r. prowadzone były przez Zespół analizy dotyczące możliwości przedłużenia wydzielonej jezdni Metrobus na osiedle Muchobór Wielki oraz analizy dotyczące obsługi komunikacyjnej osiedla Nowy Dwór po wdrożeniu Projektu, które są prowadzone wspólnie z Wydziałem Transportu. Analizy te będą kontynuowane w 2015 r.

ZADANIA ZWIĄZANE Z UBIEGANIEM SIĘ O DOFINANSOWANIE PROJEKTÓW Z ZAKRESU ROZWOJU TRANSPORTU PUBLICZNEGO

Realizowano również działania na rzecz uzyskania dofinansowania UE w nowej perspektywie na lata 2014-2020 dla projektów związanych z rozwojem transportu, w tym:

- w zakresie Projektów związanych z gospodarką niskoemisyjną w zakresie budowy infrastruktury transportu zbiorowego:
 - zgłoszono do UMWD 8 projektów z zakresu przyjaznego środowiska transportu w aglomeracji,
 - propozycje projektów zostały uwzględnione w tzw. Kontrakcie Terytorialnym oraz na liście projektów kluczowych w bazie Zintegrowanych Inwestycji Terytorialnych Wrocławskiego Obszaru Funkcjonalnego (ZIT WrOF),
 - zgłoszono również propozycję 3 projektów do dofinansowania ze środków krajowych POIS do uwzględnienia na liście projektów kluczowych,
 - aktualizowano przekazane dane dotyczące zgłoszonych Projektów,
 - ściśle współpracowano z Wydziałem Zarządzania Funduszami,
- w zakresie Projektów związanych z transportem kolejowym na obszarze ZIT WrOF:
 - zgłoszono na listę projektów strategicznych ZIT WrOF 2 projekty związane z budową lub modernizacją stacji i przystanków kolejowych na terenie Wrocławia,
 - zgłoszono na listę projektów modernizację linii kolejowej nr 292 na odcinku Jelcz Miłoszyce – Wrocław Sołtysowice wraz z infrastrukturą przystankową – rozpoczęto analizy i prace przygotowawcze dla Projektu,
- w zakresie Projektów związanych z systemem węzłów przesiadkowych i parkingów Park & Ride:
 - zgłoszono na listę projektów strategicznych ZIT WrOF kompleksowy projekt związany z budową i rozbudową węzłów przesiadkowych w rejonie stacji i przystanków kolejowych oraz pętli i przystanków tramwajowych we Wrocławiu,
 - rozpoczęto analizy i prace przygotowawcze dla Projektu.

ZADANIA DODATKOWE Z ZAKRESU INŻYNIERII RUCHU ZREALIZOWANE PRZEZ ZESPÓŁ DS. ROZWOJU TRANSPORTU SZYNOWEGO

Wydzielone torowiska:

- korekty docelowej organizacji ruchu w ciągu ul. Słowiańskiej na odcinku od ul. Trzebnickiej do ul. Ołbińskiej we Wrocławiu,
- korekty docelowej organizacji ruchu w ciągu ul. Kołtątaja i ul. Piotra Skargi na odcinku od ul. Rejtana do pl. Dominikańskiego we Wrocławiu – buspas,
- korekty docelowej organizacji ruchu w ciągu ul. Sądowej na odcinku od ul. Podwale do pl. Legionów we Wrocławiu – wydzielone torowisko tramwajowe,
- korekty docelowej organizacji ruchu w ciągu ul. Reymonta i ul. Pomorskiej na odcinku od ul. Conrada-Korzeniowskiego do ul. Tomasza Pierwszego – strona wschodnia,
- korekty docelowej organizacji ruchu w ciągu ul. Borowskiej na odcinku od ul. Sieradzkiej do ul. Glinianej we Wrocławiu – wydzielenie pasa autobusowego,
- korekty docelowej organizacji ruchu w ciągu ul. Ruskiej na odcinku od ul. Włodkowica do ul. Grabarskiej we Wrocławiu –buspas,
- korekty docelowej organizacji ruchu w ciągu ul. Szczytnickiej na odcinku od ul. Wyszyńskiego do ul. Miłej we Wrocławiu – torowisko tramwajowe.

UDOSTĘPNIENIE TOROWISK TRAMWAJOWYCH DLA TAXI I NOWE POSTOJE TAXI

- korekty docelowej organizacji ruchu w ciągu ul. Gwiaździstej we Wrocławiu – postój TAXI,
- korekty docelowej organizacji ruchu w ciągu ul. Św. Jadwigi od ul. Św. Marcina do ul. Wyspy Słodowej we Wrocławiu –tabliczki pod znakiem B-1,
- korekty docelowej organizacji ruchu w ciągu ul. Piłsudskiego na odcinku od ul. Zielińskiego do pl. Legionów we Wrocławiu – doznakowanie buspasa oznakowaniem TAXI,
- korekty docelowej organizacji ruchu na pl. Kościuszki przy DH RENOMA – doznakowanie postoju TAXI,

- korekty docelowej organizacji ruchu w ciągu pl. Teatralnego na odcinku od ul. Świdnickiej do ul. Widok we Wrocławiu –tabliczki pod znakiem B-1,
- korekty docelowej organizacji ruchu w ciągu pl. Księdza Stanisława Staszica we Wrocławiu –postój TAXI,
- korekty docelowej organizacji ruchu w ciągu ul. Podwale na odcinku od pl. Jana Pawła II do pl. Orłąt Lwowskich we Wrocławiu – doznakowanie buspasa oznakowaniem TAXI,
- korekty docelowej organizacji ruchu w ciągu ul. Reymonta i ul. Pomorskiej na odcinku od ul. Duboisa do ul. ul. Conrada –Korzeniowskiego– doznakowanie buspasa oznakowaniem TAXI,
- korekty docelowej organizacji ruchu w ciągu ul. Trzebnickiej na odcinku od ul. Zakładowej do wiaduktu kolejowego – doznakowanie buspasa oznakowaniem TAXI.

KOREKTY DOCELOWEJ ORGANIZACJI RUCHU – PROGI

- korekty docelowej organizacji na ul. Kowalskiej we Wrocławiu –przejścia dla pieszych,
- korekty docelowej organizacji ruchu w ciągu ul. Jarocińskiej na odcinku od ul. Ćwiczebnej do ul. Osobowickiej we Wrocławiu – progi,
- korekty docelowej organizacji ruchu w ciągu ul. Stoczniowej na odcinku od ul. Odolanowskiej do ulicy Okulickiego we Wrocławiu – progi,
- korekty docelowej organizacji na ul. Tczewskiej na odcinku od ul. Działdowskiej do ul. Kowalskiej we Wrocławiu – progi,
- korekty docelowej organizacji na ul. Jędrzejowskiej na odcinku od ul. Główniej do ul. Przemysłowskiej we Wrocławiu – progi,
- korekty docelowej organizacji na ul. Rędzińskiej na odcinku od ul. Maślickiej do ul. Służowicie we Wrocławiu – elementy uspokojenia ruchu,
- korekty docelowej organizacji na ul. Zielnej we Wrocławiu – progi,
- korekty docelowej organizacji na ul. Fromborskiej we Wrocławiu – progi,
- korekty docelowej organizacji na ul. Milickiej we Wrocławiu – próg,
- korekty docelowej organizacji na ul. Vivaldiego na odcinku od ul. Buforowej do ul. Straussa we Wrocławiu – progi,
- korekty docelowej organizacji na ul. Gimnazjalnej na odcinku od ul. Sołtysowickiej do ul. Fortowej we Wrocławiu – progi,
- korekty docelowej organizacji na ul. Sołtysowickiej na odcinku od ul. Redyckiej do kanału Sołtysowickiego we Wrocławiu – progi,
- korekty docelowej organizacji na ul. Tymiankowej na odcinku od ul. Pełczyńskiej do ul. Cynamonowej we Wrocławiu – progi,
- korekty docelowej organizacji ruchu w ciągu ulicy Ostrzeszowskiej na odcinku od ul. Krotoszyńskiej do ogrodów Działkowych we Wrocławiu – progi.

REMONTY I EKSPLOATACJA

PLAN EKSPLOATACJI

W 2014 r. opracowano kolejną edycję Planu Eksploatacji. Celem opracowania było zebranie danych i przedstawienie zaplanowanych na 2014 r. prac eksploatacyjnych i remontowych, realizowanych przez Zarząd Dróg i Utrzymania Miasta. Dla pełniejszego efektu działań eksploatacyjnych dokument uzupełniono o istotne informacje i dane Zarządu Zasobu Komunalnego oraz Zarządu Zieleni Miejskiej dotyczące utrzymania terenów zewnętrznych.

Podstawą prawną opracowania Planu Eksploatacji w 2014 r. było zarządzenie Prezydenta nr 9621/14 z dnia 17 stycznia 2014 r. „w sprawie opracowania i monitorowania Planu Eksploatacji Miasta na rok 2014”.

Od 2008 r. Plan Eksploatacji Miasta sporządzany jest corocznie. W trakcie roku prowadzony jest bieżący monitoring planu. Jednostki odpowiedzialne za realizację planu prowadzą karty monitoringowe, które przedkładane w Wydziale Inżynierii Miejskiej stanowią podstawę do sporządzenia i przedstawienia sprawozdań z realizacji zadań eksploatacyjnych we Wrocławiu. W ramach zadania organizowane były cykliczne narady

eksploatacyjne. Tworzenie i bieżące monitorowanie opracowania usprawniło koordynację prac w zakresie eksploatacji i utrzymania Miasta oraz zoptymalizowało wydatkowanie przeznaczonych na ten cel środków.

Obszary eksploatacji, które w 2014 r. objęto w ramach Planu Eksploatacji:

- roboty drogowe:
 - drogi, chodniki – 1 508,59 km dróg o powierzchni 11,8 mln m²,
 - ścieżki rowerowe – 210,33 km ścieżek rowerowych,
- remonty i utrzymanie obiektów inżynierskich:
 - mosty - 107, wiadukty - 37, estakady – 16, kładki - 36, przepusty – 2 500, przejścia podziemne - 22, tunele samochodowe - 2, przejścia dla zwierząt – 11, bariery energochłonne (poza obiektami) - 33 000 mb, ekrany akustyczne - 7,8 tys. mb,
- konserwacja torów i zwrotnic:
 - tory tramwajowe (długość torów – 199 551 - mtp, zwrotnic 471 szt., w tym 136 szt. zwrotnic ryglowanych),
 - regeneracja rozjazdów - napawanie 283 mb,
 - szlifowanie szyn 1 962 mtp,
 - odchwaszczanie torowisk 84 140 mtp.
- remonty i konserwacja sieci trakcyjnej:
 - sieci trakcyjne (długość sieci trakcyjnej – 201 000 mtp, 223 000 mb linii kablowych, układy ogrzewania zwrotnic 175 szt., układy sterowania zwrotnic 54 szt.).
- oświetlenie:
 - 41 608 szt. punktów świetlnych oświetlenia drogowego,
 - 3 004 szt. opraw iluminacji obiektów budowlanych,
 - 103 latarnie gazowe na Ostrowie Tumskim.
- odwodnienie i fontanny:
 - wpusty deszczowe – ok. 20 000 szt., ok. 26 000, włączów, ok. 100 000 mb przykanalików, 8 fontann i ujęcie wody,
- szalety w pasie drogowym i w przejściach podziemnych:
 - 19 szaleatów w samodzielnych obiektach i 5 szaleatów w przejściach podziemnych,
- utrzymanie pomników:
 - 26 obiektów - pomniki, rzeźby i kompozycje przestrzenne.
- infrastruktura przystankowa:
 - przystanki komunikacji zbiorowej,
 - 1 674 słupków przystankowych,
 - 778 ławek wolnostojących,
 - 516 gablot informacyjnych,
 - 1 000 wiat przystankowych,
- inżynieria ruchu:
 - oznakowanie poziome ulic, oznakowanie pionowe ulic, elementy zabezpieczenia ruchu, sygnalizacja uliczna: skrzyżowania wyposażone w sygnalizację świetlną, przejścia aktywne, znaki zmiennej treści, wagi do preselekcyjnego ważenia pojazdów, sygnalizacje ostrzegawcze kierowców o nadjeżdżających o tramwajach, słupki automatyczne, wyświetlacze czasu, System Informacji Miejskiej: podświetlane punkty informacyjne, tabliczki kierunkowe, tablice, panele informacyjne wolnostojące tablice informacyjne.

REALIZACJA ZADAŃ REMONTOWYCH I EKSPLOATACYJNYCH PRZEZ ZARZĄD DRÓG I UTRZYMANIA MIASTA

REMONTY NAWIERZCHNI BITUMICZNYCH

W 2014 r. wykonano 61 395 m² napraw nawierzchni bitumicznych na podstawie zleceń za łączną kwotę 5 618 000 zł, w tym na terenie:

- Dzielnicy Krzyki - 13 307 m² – za kwotę 1 202 000 zł,
- Dzielnicy Psie Pole - 19 846 m² – za kwotę 1 619 000 zł,
- Dzielnicy Fabryczna - 16 285 m² – za kwotę 1 567 000 zł,

- Dzielnicy Stare Miasto i Śródmieście – 11 957 m² – za kwotę 1 230 000 zł.

W ramach powyższych robót wykonano lokalne naprawy ubytków nawierzchni i chodników, między innymi na ulicach: Wińskiej od granic miasta do ul. Dolnobrzeskiej, Woźniczej od ul. Kołobrzesckiej do ul. Puckiej, Lutyńskiej od Średzkiej do Trzmielowickiej, Brynickiej, Trzmielowickiej, Dolnobrzeskiej do Wińskiej do nr 130, Eluarda, Koziej, Tarnobrzesckiej, Rdestowej, Miodowej od ul. Trzmielowickiej do nr 77, Inżynierskiej, Gromadzkiej - skrzyżowanie z ul. Szkolną, Samotworskiej od ul. Jarnołtowskiej do nr 10, Gromadzkiej do granic miasta, Kozanowskiej od ul. Pilczyckiej do ul. Dokerskiej, Murarskiej, Jarnołtowskiej, Jasińskiej od ul. Jerzmanowskiej, Żernickiej, Norweskiej, Żarskiej, Balonowej od nr 39 do Bystrzyckiej, Szczyrki, Inżynierskiej, Podróżniczej, Białowieskiej, Strzegomskiej od Stacyjnej do estakady, Płużnej od ul. Jerzmanowskiej do ul. Kośnego, Pretficza od pl. Wróbla do ul. Gajowickiej, Rubczaka, Płońskiego od ul. Rubczaka do ul. Skoczylasa, Pereca, Junackiej od ul. Krepickiej do nr 4 d, Francuskiej od ul. Greckiej do ul. Klecińskiej, Drzewieckiego od ul. Szybowcowej do Balonowej, Bajana od Lotniczej do ul. Bystrzyckiej, Samotworskiej od nr 13 do granic miasta, Adamczewskich od ul. Jerzmanowskiej, Mokrzańskiej od ul. Dolnobrzeskiej do ul. Średzkiej, Zabrodzkiej od Zabrodzia do ul. Łysogórskiej, Na Grobli, Pułaskiego, Polarnej od ul. Krzyckiej do nr 5 – chodnik, Unruga, pl. Powstańców Warszawy, Pułaskiego od ul. Worcella do ul. Komuny Paryskiej, Armii Krajowej, Parafialnej, Długopolskiej, Centralnej, Krzyckiej przed ul. Przyjaźni, Pięknej od al. Armii Krajowej do nr 56, Karkonoskiej, Wojszyckiej, Buforowej, Mościckiego, Opatowickiej, Na Niskich Łąkach od nr 47 do ul. Miedzyrzeckiej, Orlej między Powstańców Śląskich, a ul. Sępią, Hubskiej nr 40-50, Serbskiej, Dobroszyckiej, Koszarowej, Kłokoczyckiej, Tczewskiej, Miłoszyckiej, Giżyckiej, Ełckiej, Monopolowej, Bocianie, Ostowej, Byczyńskiej, Grawerskiej, Pęgowskiej, Boya Żeleńskiego, Żmudzkiej, Krzywoustego, Paprotnej, Łozińskiej, Litewskiej, Widawskiej, Lekarskiej, Białych Goździków, Pełczyńskiej, Osobowickiej, Przybyszewskiego - frezowanie, Kamieńskiego, Obornickiej, Szczecińskiej od ul. Żernickiej do ul. Kosmonautów, Zagrodniczej - sięgacz, Bartla, Braci Gierymskich od ul. Pautscha do ul. Bacciarellego, Bacciarellego, Prusa, Wiwulskiego, Sikorskiego, Wróblewskiego, Kożuchowskiej, Śniadeckich, Katedralny, Partyzantów nr 101-105, Pankiewicza, Pierwszej Dywizji, Rybackiej sięgacz łącznik z ul. Inowrocławską, Kazimierza Wielkiego, Kosiby odcinek ul. Dembowskiego do ul. Olszewskiego, Olszewskiego.

REMONTY NAWIERZCHNI Z KOSTKI KAMIENNEJ I BETONOWEJ, PŁYT BETONOWYCH I KAMIENNYCH

W 2014 r. wykonano 23 471 m² napraw nawierzchni z kostki kamiennej i betonowej, płyt betonowych i kamiennych za łączną kwotę 3 160 000 zł, w tym na terenie:

- Dzielnicy Krzyki – 6 289 m² – za kwotę 666 000 zł,
- Dzielnicy Psie Pole – 2 527 m² – za kwotę 630 000 zł,
- Dzielnicy Fabryczna – 5 302 m² – za kwotę 568 000 zł,
- Dzielnicy Stare Miasto i Śródmieście – 9 320 m² - za kwotę 1 296 000 zł.

W ramach powyższych robót wykonano lokalne naprawy ubytków nawierzchni i chodników, między innymi na ulicach: Piastowskiej, Jagiellończyka, Daszyńskiego 41-43, Olszewskiego, Łaciarskiej, Rydygiera 25-27 do 29, Św. Wincentego 9-19, Brzóska, Otwartej odcinek od ul. Kurkowej do nr 4 i od ul. Kurkowej do nr 7, Świebodzkiej nr 5 róg ul. Muzealnej, Kazimierza Wielkiego róg ul. Ruskiej, Zielińskiego przystanek autobusowy nr 10376, Henryka Brodatego, Parkowej, Wróblewskiego wjazd do ZOO, Św. Elżbiety, Żeromskiego nr 69/71 róg ul. Daszyńskiego, Na Szańcach, Gajowickiej 138-142, Zielińskiego od nr 39 do nr 59, Wielkiej przy nr 53, Walońskiej, Kościuszki od ul. Prądyńskiego do ul. Świstackiego, Drukarskiej, Karkonoskiej, Glinianej, Suche, Swobodnej skrzyżowanie z ul. Stysia, Złotostockiej od nr 6 do nr 12, Gazowej, Przestrzennej, Ostrowskiej, Ujejskiego, Gąsiorowskiego, Przybyszewskiego, Tylnej, Siemieńskiego, Obornickiej, Boya Żeleńskiego, al. Pracy 1-7a, Strzegomskiej nr 148-145 przy CZK, Kwaśnej przed ul. Grochową, Inżynierskiej od nr 5 do Różanej, Budziszynskiej, Wojanowskiej, Szklarskiej nr 8-16, Pereca, Kwiatkowskiego od Mokronoskiej - nowy

przystanek, Trzmielowickiej od Ratyńskiej do Miodowej, przy Jednostce Wojskowej z przejściem dla pieszych, Kośnego od ul. Chodkiewicza do ul. Jerzmanowskiej, Stalowej 1-7, Legnickiej.

Ponadto wykonano:

- 12 788 m² ścinki poboczy na ulicach: Zajączkowskiej, Lutyńskiej, Trzmielowickiej, Sosnowej, Gałowskiej, Rewalskiej oraz Samotworskiej za kwotę 205 000 zł,
- 28 830 m² równania nawierzchni nieutwardzonych, w ulicach: Marczewskiego, Swojczyckiej, Złotej Lili, Chrzanowskiego, Gałczyńskiego, Spiskiej, Popielskiego, Tunelowej, Radkowskiego, Borowskiej, Sosnowieckiej, Jutrzenki, Ołtaszyńskiej, Ułańskiej, Zabrzańskiej, Lubelskiej, Grabiszyńskiej-łącznik przy cmentarzu, Stodolnej, Kruszcowej i Pogodnej, za łączną kwotę 318 000 zł,
- 1 736 m² nawierzchni tłuczniowej podwójnie powierzchniowo utrwalonej, w ulicach: Imbirowej, Kręcickiej, Gruszowej i Bobrzańskiej za kwotę 182 000 zł,
- 5 870 mb likwidacji spękań w ulicach: Jana III Sobieskiego, Stabłowickiej, Ignuta, Hallera, Czekoladowej, Karkonoskiej, Piotra Skargi, Kołłątaja, Kazimierz Wielkiego i Jedności Narodowej za kwotę 115 000 zł.

Wykonane remonty bitumiczne oraz brukarskie były niezbędne dla zachowania bezpieczeństwa ruchu kołowego i pieszego oraz ograniczenia wypłat z tytułu odszkodowań. Remonty wpłynęły na poprawę równości nawierzchni. Przywrócono spadki podłużne i poprzeczne, co umożliwiło właściwe odprowadzenie wody opadowej. Wydłużona została trwałość nawierzchni w zakresie wymienianych warstw konstrukcyjnych. Wykonane prace poprawiły komfort poruszania się po ciągach pieszych i rowerowych.

Wykonanie ścinki pobocza w rejonie nawierzchni nie posiadających odwodnienia drogowego umożliwi prawidłowe odprowadzenie nadmiaru wód opadowych poza granice pasa drogowego zmniejszając ryzyko szybszej degradacji nawierzchni bitumicznej. Dodatkowo w przypadku braku chodnika wzdłuż jezdni zwiększa bezpieczeństwo dla pieszych, rowerzystów oraz pojazdów zmuszonych do awaryjnego postoju. Ścinka pobocza jest niezbędnym zabiegiem, który wykonywany cyklicznie umożliwia przedłużenie żywotności całej nawierzchni, zapewniając spływ wód opadowych i błota pośniegowego.

Ponadto w ramach zawartych umów dodatkowych wykonano:

- chodnik w ul. Świebodzkiej - ul. Muzealna - 440 m² za kwotę 72 000 zł,
- chodnik z tłuczni ul. Bukowa – Kosmonautów - 157 m², za kwotę 29 000 zł,
- chodnik przy ul. Vivaldiego z kostki betonowej - 440 m² za kwotę 66 000 zł,
- nawierzchnię jezdni ul. Rewalskiej na odcinku od ul. Majakowskiego do ul. Międzyzdrojskiej z asfaltobetonu o powierzchni 290 m² oraz chodnik z kostki betonowej o powierzchni 107 m² wraz z odwodnieniem i oświetleniem. Łączny koszt wyniósł 276 000 zł,
- utwardzenie placu przy ul. Bolesława Krzywoustego wraz z wykonaniem ciągu pieszego – 1 434 m² za kwotę 239 000 zł,
- przebudowę ul. Tatarskiej – 700 m² za kwotę 118 000 zł,
- przebudowę ul. Tulipanowej - 930 m² za kwotę 132 000 zł,
- przebudowę ul. Wieczornej – 513 m² za kwotę 738 000 zł.

REMONTY SZALETÓW

W 2014 r. na prace związane z wykonywaniem remontów w szaletach została wydatkowana kwota w wysokości 95 000 zł.

W bieżącym roku został zakończony i rozliczony remont szaletu w przejściu podziemnym na skrzyżowaniu ulic Legnickiej z Młodych Techników.

W szaletcie przy pl. Wróblewskiego wykonano remont dachu, wymieniono stolarkę okienną i drzwiową, wymieniono urządzenia sanitarne wraz z okładzinami podłogowymi i częściowo ściennymi.

REMONTY OBIEKTÓW INŻYNIERSKICH

Obszar remontów i eksploatacji obiektów inżynierskich obejmuje:

mosty - 107, wiadukty - 37, estakady - 16, kładki - 36, przepusty - 3 500, przejścia podziemne - 13, tunele samochodowe - 2, tunele pieszo-rowerowe - 9, przepusty dla zwierząt - 11, bariery energochłonne (poza obiektami) - 35 000 mb, ekrany akustyczne - 5,8 tys. mb., balustrady - 20 350 tys. mb

W 2014 r. na remonty obiektów inżynierskich wydatkowano kwotę 3 850 000 zł, w tym między innymi na:

Obiekt - lokalizacja	Zakres robót	Wartość robót
Al. Jana III Sobieskiego	wymiana uszkodzonych elementów bariery energochłonnej	9 980,31 zł
Kładka Jana III Sobieskiego	montaż balustrad zabezpieczających	27 418,94 zł
Kładka Jana III Sobieskiego	montaż balustrad drewnianych zabezpieczających na prześle	28 206,88 zł
Most Jagielloński pld. Stary	naprawa przyczółka od strony miasta	121 293,55 zł
Most Marszowicki	częstkowe naprawy antykorozyjnego zabezpieczenia konstrukcji stalowej mostu	60 209,98 zł
Most Marszowicki	częstkowe naprawy dylatacji typu TARCO	984,00 zł
Most Żernicki	naprawy uszkodzonych w wypadku drogowym balustrad stalowych i betonowych	18890,34 zł
Wiadukt nr I,II ul.Kobierzycka	roboty antykorozyjne i naprawcze na obiekcie	95 736,13 zł
Most Jarnoławski I	impregnacja drewnianej konstrukcji mostu	1 845 zł
Most Milenijny	naprawa uszkodzonych elementów balustrady	929,88 zł
Most Muchoborski	naprawa gzymsów, antykorozja balustrad, odnowa powłok malarskich na podporach	53 033,76 zł
Most ul. Nowohucka	roboty naprawcze przyczółków, umocnienia skarp, antykorozyjne zabezpieczenie dźwigarów, balustrad	62 673,83 zł
Estakada Klecińska, m. Osobowicki	remont częściowy nawierzchni	430,50 zł
Most Jarnoławski	wykonanie remontu kapitalnego przyczółka mostu	99 501,55 zł
Most Zwierzyniecki	wymiana nawierzchni bitumicznej oraz urządzeń dylatacyjnych	121 118,67 zł
Most Zwierzyniecki	wymiana nawierzchni bitumicznej oraz urządzeń dylatacyjnych - etap II	98 217,94
Most Osobowicki ptn.	naprawy częściowe nawierzchni chodnika z płyt betonowych	11 276,64 zł
Most Osobowicki ptn.	naprawy częściowe nawierzchni bitumicznej	26 670,91 zł
Przejście podziemne Jana Pawła II	montaż awaryjny instalacji odwodnienia stropu w lokalu handlowym	18 366,59 zł
Przepust drogowy ul. Parafialnej	remont przepustu	19 340,59 zł
Przepust drogowy ul. Łubinowa od ul. Agrestowej	remont przepustu	12 865,09 zł
Przepust drogowy ul. Jeleniogórska	naprawa uszkodzonych elementów balustrady i murów oporowych	5 842,50 zł
Przejście podziemne Jana Pawła II	montaż awaryjny instalacji odwodnienia stropu w lokalu handlowym, uszczelnienie stropu	22 723,48 zł
Most Dmowskiego	naprawy częściowe chodnika dla pieszych	1 316,72 zł
Przejście podziemne Brama Oławska	remont częściowych schodów - umocowanie poluzowanej okładziny kamiennej	1 612,14 zł
Wiadukt ul. Strzegomska	naprawa stalowych balustrad	577,31 zł

Most drogowy w ciągu ul. Osinieckiej	naprawy uszkodzonego stożka nasypowego, uzupełnienie podbudowy jezdni w rejonie pobocza	32 207,32 zł
Przepust ul. Morawska - ul. Fryzjerska	naprawa murów oporowych po awarii	3 773,76 zł
Most Maślicki rz. Śleza	remont cząstkowy nawierzchni bitumicznej, wykonanie napraw zabruku skarp	30 543,36 zł
Most Milenijny	naprawy cząstkowe dylatacji - uzupełnienie przekrycia z blach perforowanych	767,52 zł
Przejście podziemne pl. Jana Pawła II	naprawy cząstkowe posadzki z płyt granitowych	501,84 zł
Przepust ul. Ćwiczebna	roboty naprawcze murów oporowych	2 773,32 zł
Most Strzegomski	uzupełnienie zabruku skarp	811,54 zł
Most Osobowicki ptn.	remont cząstkowy nawierzchni bitumicznej	1 461,46 zł
Przejście podziemne pl. Strzegomski	naprawy cząstkowe nawierzchni z płyt granitowych	702,58 zł
Przepust ul. Grabiszyńska	naprawa uszkodzonej balustrady	1 070,10 zł
Wiadukt tramwajowy ul. Lotnicza	wykonanie skradzionych rusztów odwodnienia liniowego	221,95 zł
Estakada Gądowianka	naprawy awaryjne po dewastacji wejścia do dźwigara od strony piekarni Mamut	4 150,02 zł
Kładka Żłotnicka	montaż nowych łożysk , poprzednie skradziono	64 171,38 zł
Węzeł Przesiadkowy	zabezpieczenie odwodnienia liniowego po dewastacji	8 730,54 zł
Most Partynicki	wymiana uszkodzonych barier energochłonnych	2 933,55 zł
Most Osobowicki ptn.	remont cząstkowy chodników	216,97 zł
Przejście podziemne ul. Świdnicka	zabezpieczenie pomieszczeń technicznych po włamaniu - montaż krat	4 374,86 zł
Przejście podziemne Brama Oławska	remont cząstkowy schodów	1 116,96 zł
Most ul. Żernicka	roboty antykorozyjne balustrad, naprawy konstrukcji, naprawy skarp	47 317,24 zł
Most ul. Żernicka	roboty antykorozyjne balustrad, naprawy konstrukcji, naprawy skarp	2 214,00 zł
Most Żernicki	naprawy betonowych murów oporowych	28 413,00 zł
Most drogowy nr I ul. Stanisławowska	roboty antykorozyjne i renowacyjne	30 842,25 zł
przejście podziemne Młodych Techników	zabezpieczenie czasowe odwodnienia	206,64 zł
Most drogowy ul. Jarnołtowska	naprawy podpór i roboty antykorozyjne dźwigarów	39 909,20 zł
ul. Strzegomska	montaż tymczasowego przejścia dla pieszych nad rowem odwodnienia drogi	3 221,99 zł
Most R. Dmowskiego	wykonanie zabezpieczenia skrzynek - dźwigarów przed bezdomnymi - montaż krat	6 173,37 zł
Przejście podziemne Jana Pawła II	uszczelnienie stropu przed przeciekami wody w lokalu handlowym - kwaciarnia - zabezpieczenie doraźne	5 041,16 zł
Przejście podziemne Winogronowe	uszczelnienie stropu przed przeciekami wody w lokalu handlowym - Tostoria	5 027,01 zł
Kładka Zwierzyniecka	antykorozja balustrad stalowych, naprawa schodów - 2 biegi, wzmocnienie podmytych stożków, naprawy cząstkowe nawierzchni bitumicznej - od strony ZOO	385 967,52 zł
Kładki Grudziądzkie, przejście podziemne pl. Społeczny	antykorozja balustrad stalowych, impregnacja drewnianego pomostu, naprawa stalowych elementów poręczy, naprawa schodów kamienno - betonowych - 3 biegi, naprawy odwodnienia stropu - od strony Urzędu Wojewódzkiego	247 162,35 zł
Przejście Ronalda Reagana	naprawa blachy maskującej uszkodzonej przez porywy wiatry na zadaszeniu peronów	736,00 zł

Estakada drogowa pl. Społeczny	wymiana uszkodzonych elementów bariery energochłonnej	2 025,80 zł
Most Pokoju	naprawy cząstkowe nawierzchni z płyt betonowych na chodniku, naprawy dylatacji bitumicznej, naprawy cząstkowe pochylni chodnika dla niepełnosprawnych	8 510,97 zł
Most Tumski	naprawy cząstkowe nawierzchni z kostki kamiennej na chodnikach	1 693,25 zł
Wiadukt drogowy ul. Kowalska	naprawa uszkodzonych elementów balustrady	3 139,92 zł
Most Tumski	wycięcie kłódek i łańcuchów z konstrukcji zagrażających bezpieczeństwu	1 611,71 zł
Przepust ul. Kowalska	remont przepustu	29 043,29 zł
Most wsch. Bolesława Krzywoustego	remont cząstkowy nawierzchni bitumicznej	405,90 zł
Most Jagielloński płd. Stary	naprawa przyczółka od strony miasta	14 246,44 zł
Most Grunwaldzki	naprawy cząstkowe nawierzchni bitumicznej	1 549,80 zł
Most Jagielloński płd. Stary	naprawa przyczółka od strony miasta	21 238,40 zł
Estakada Zach. al. Jana III Sobieskiego	naprawa elementów stalowych dylatacji	986,30 zł
Most Widawski	naprawa oznakowania ORZ	1 602,22 zł
Kładka Czackiego	wymiana uszkodzonego drewnianego pomostu	15 708,72 zł
przepust ul. Gorlicka	montaż balustrady	7 080,99 zł
m. B. Krzywoustego	naprawy studzienki teletechnicznej	1 194,50 zł
przepust ul. Gorlicka	montaż balustrady	3 452,30 zł
Estakada Bora Komorowskiego	demontaż i montaż barier energochłonnych	2 147,41 zł
Most Pokoju	naprawy cząstkowe dylatacji bitumicznej	8 342,62 zł
Przejście podziemne pl. Strzegomski	remonty cząstkowe nawierzchni kamiennych schodów	51 960,12 zł
ul. Kunickiego	wykonanie muru oporowego przepustu fi 600	6 639,23 zł
Przejście podziemne Brama Oławska	cząstkowe naprawy okładzin kamiennych schodów	8 110,87 zł
most R. Dmowskiego	wymiana uszkodzonych barier energochłonnych	1 878,46 zł
Małe kładki z drewnianym pomostem	impregnacja dyliny, wymiana uszkodzonych elementów	3 242,03 zł
Most Jarnołtowski II	impregnacja drewnianej konstrukcji mostu	4 538,70 zł
Most św. Klary	wymiana uszkodzonych drewnianych elementów konstrukcji pomostu	19 682,71 zł
kładka św. Antoniego	impregnacja drewnianych elementów konstrukcji	3 830,22 zł
Most św. Klara	impregnacja drewnianego pomostu wraz z wymianą uszkodzonych elementów	2 833,92 zł
Most Muchoborski	naprawa gzymsów, antykorozja balustrad, odnowa powłok malarskich na podporach	6 541,78 zł
Most Pokoju	wymiana uszkodzonych dylatacji blokowych	170 031,62 zł
Most Pokoju	wymiana uszkodzonych dylatacji blokowych	94 597,46 zł
Most ul. Piotra Skargi	naprawy cząstkowe chodnika z kostki kamiennej i obrzeża na skarpie	2 282,35 zł
Most Pomorski płd.	naprawy cząstkowe chodnika przez wymianę uszkodzonej płyty żelbetowej i nawierzchni bitumicznej	8 315,93 zł

most Ratyński	remont cząstkowy nawierzchni bitumicznej	1 715,85 zł
most Osobowicki płn.	remont cząstkowy nawierzchni bitumicznej	268,14 zł
Kładka ul. Przedświt	naprawy cząstkowe pomostu drewnianego	11 286,36 zł
przejście podziemne na pl. Jana Pawła II	zabezpieczenie stropu przez przeciekami wody - rozwiązanie doraźnie	14 070,84 zł
Węzeł Przesiadkowy	zabezpieczenie kanałów odwodnienia liniowego	4 711,82 zł
Przepust drogowy ul. Niepierzyska	naprawy cząstkowe murów oporowych	1 802,28 zł
Kładka Żabia	naprawy zamków w bramkach	1 050,16 zł
pl. Strzegomski	naprawy cząstkowe muru oporowego	202,95 zł
Most Pokoju	demontaż płyt drogowych pod torowiskiem na potrzeby wymiany dylatacji blokowych	67 650,00 zł
Most Pokoju	Wymiana uszkodzonego blokowego urządzenia dylatacyjnego na dylatacje POLIFLEX Advenced Pu pod torowiskiem	77 121,00 zł
Przejście podziemne ul. Paderewskiego	naprawa balustrad	3 772,51 zł
Most Pokoju	Wymiana uszkodzonego blokowego urządzenia dylatacyjnego na dylatacje POLIFLEX Advenced Pu w jezdni	90 651,00 zł
Most Pokoju	ułożenie podjazdów i zjazdów tymczasowych wraz z rozbiórką w ramach wymiany urządzeń dylatacyjnych	27 432,69 zł
Most Piaskowy	Naprawa chodnika i balustrad	1 439,10 zł
Most Pokoju	Naprawa dylatacji bitumicznej od strony wody dolnej nad przyczółkiem lewobrzeżnym	3 739,20 zł
Most Piaskowy	Naprawa elementów konstrukcji chodnika	10 233,60 zł
Most Pokoju	Wymiana uszkodzonego blokowego urządzenia dylatacyjnego na dylatacje POLIFLEX Advenced Pu w chodniku od strony wody górnej	66 537,05 zł
Kładka Brochowska, kładki Grudziądzkie, kładka nad Śluzą Piaskową, Kładka Szpacza	Impregnacja drewnianych elementów konstrukcji	1 254,60 zł
Most Oławski	wynajem łodzi motorowej	492,00 zł
Kładka Zwierzyniecka	Remont cząstkowy nawierzchni bitumicznej	15 375,00 zł
Mosty Warszawskie Zachodni Nowy o Główny	Naprawa barier energochłonnych (demontaż uszkodzonych barier energochłonnych i montaż nowych)	4 114,72 zł
Przepust ul. Miłoszycka	Naprawa uszkodzonej balustrady stalowej i antykorozyjne zabezpieczenie	8 494,38 zł
Przepust ul. Stoczniowa	Naprawa muru oporowego przepustu	14 981,40 zł
Wiadukt Zachodni al. Armii Krajowej	Naprawa elementów konstrukcji betonowej - schody na peron	72 114,01 zł
Wiadukt Wschodni al. Armii Krajowej	Naprawa elementów konstrukcji betonowej - naprawa gzymsów	38 120,78 zł
Estakada zjazdowa al.. Armii Krajowej	Naprawa elementów konstrukcji betonowej - naprawa muru oporowego	37 402,23 zł
Wiadukt Wschodni al. Armii Krajowej	Naprawa elementów konstrukcji betonowej - schody na peron	65 718,01 zł
Wiadukt Wschodni al. Armii Krajowej	naprawa konstrukcji betonowej schodów i nawierzchni z żywic	15 450,03 zł
Wiadukt Zachodni al. Armii Krajowej	naprawa konstrukcji betonowej schodów i nawierzchni z żywic	15 450,03 zł
Wiadukt Zachodni al. Armii Krajowej	Naprawa elementów konstrukcji betonowej - naprawa gzymsów	67 258,25 zł
Wiadukt ul. Bora Komorowskiego	naprawa konstrukcji betonowej chodnika	29 232,18 zł

Kładka ul. Semaforowa	Wymiana i impregnacja drewnianych elementów konstrukcji	447,72 zł
Most Jagielloński Płd. Nowy	Remont cząstkowy nawierzchni bitumicznej	1 537,50 zł
Wiadukt Wschodni al. Armii Krajowej	Naprawa elementów konstrukcji betonowej - kapy chodnikowej	88 661,48 zł
Kładka ul. Szybka	Naprawa i antykorozyjne zabezpieczenie balustrad stalowych	1 842,54 zł
Most Jagielloński Płd. Nowy	Remont cząstkowy nawierzchni bitumicznej	4 166,65 zł
Estakada wjazdowa al. Armii Krajowej	Naprawa barier energochłonnych (demontaż uszkodzonych barier energochłonnych i montaż nowych)	4 151,75 zł
Wiadukt Bora Komorowskiego, estakada zjazdowa	Naprawa barier energochłonnych (demontaż uszkodzonych barier energochłonnych i montaż nowych)	11 854,06 zł
Most Zwierzyniecki	Ułożenie warstwy ochronnej z asfaltu twardolanego	38 326,80 zł
Most Zwierzyniecki	Remont płyty pomostu	1 147,65 zł
Most Grunwaldzki	naprawy cząstkowe nawierzchni bitumicznej	6 150,00 zł
Wiadukt Armii Krajowej	naprawa gzymsów	19 106,82 zł
Przejście podziemne al. Jana III Sobieskiego	naprawa i zabezpieczenie antykorozyjne balustrad	7 070,04 zł
Most Jagielloński płd. Nowy	naprawy cząstkowe nawierzchni bitumicznej	1 599,00 zł
Most Grunwaldzki	naprawy cząstkowe nawierzchni bitumicznej	1 537,50 zł
Most Jagielloński płd. Nowy	naprawy cząstkowe nawierzchni bitumicznej	4 612,50 zł
Most Jagielloński płd. Nowy	naprawy cząstkowe nawierzchni bitumicznej	5 419,69 zł
Wiadukt Zachodni al. Armii Krajowej	Naprawa elementów konstrukcji betonowej - naprawa gzymsów	52 402,92 zł
Wiadukt Wschodni al. Armii Krajowej	Naprawa elementów konstrukcji betonowej - naprawa gzymsów	28 727,88 zł
Wiadukt Wschodni al. Armii Krajowej	Naprawa elementów konstrukcji betonowej - naprawa gzymsów	27 763,56 zł
Wiadukt Wschodni al. Armii Krajowej	Naprawa schodów skarpowych po stronie prawej	74 566,91 zł
Wiadukt Wschodni al. Armii Krajowej	Naprawa elementów konstrukcji betonowej - naprawa gzymsów	52 402,92 zł
Wiadukt Wschodni al. Armii Krajowej	Naprawa elementów konstrukcji betonowej - naprawa gzymsów	63 234,30 zł
Wiadukt Wschodni al. Armii Krajowej	Naprawa elementów konstrukcji betonowej - naprawa gzymsów	51 598,50 zł
Wiadukt Wschodni al. Armii Krajowej	Naprawa schodów skarpowych	20 073,60 zł
Wiadukt Zachodni al. Armii Krajowej	Naprawa elementów konstrukcji betonowej - kapy chodnikowej	112 985,34 zł
Kładka Jana III Sobieskiego	Naprawa schodów	3 746,58 zł
Wiadukt ul. Kowalska	Remont cząstkowy nawierzchni bitumicznej	3 075,00 zł
Wiadukt w ul. Gazowej	Naprawa i antykorozyjne zabezpieczenie balustrad stalowych	200,49 zł
Most Jagielloński Płd. Nowy	Remont cząstkowy nawierzchni bitumicznej	61,48 zł

Wykonanie powyższych robót miało na celu podniesienie bezpieczeństwa użytkowników, przedłużenie żywotności obiektów inżynierskich oraz podniesienie estetyki mostów i wiaduktów, a także kładek dla pieszych, przejść podziemnych i ciągów ulic (bariery energochłonne, dźwiękochłonne, bariery ozdobne) na terenie miasta Wrocławia.

REMONTY BIEŻĄCE SIECI TRAKCYJNEJ, KABLI I ZWROTNIC ELEKTRYCZNYCH

W 2014 r. wykonano w ramach remontów sieci trakcyjnej:

- remont sieci trakcyjnej na ul. Sienkiewicza na odcinku od pl. Bema do ul. Matejki - wartość robót według umowy wyniosła 609 000 zł, prace wykonano w 82%, w 2014 r. wydatkowano kwotę 499 000 zł, pozostały zakres robót zostanie zakończony w 2015 r. Opóźnienie w zakończeniu robót spowodowane było kolizjami, które uniemożliwiły posadowienie słupów bez usunięcia kolidującego uzbrojenia,
- wymianę liny nośnej i zawieszenia przewodu jezdnego w sieci trakcyjnej na ul. Legnickiej na odcinku od DH Astra do ul. Bajana. Koszt zadania wyniósł 148 000 zł w całości poniesiony w 2014 r.,
- projekt i przebudowę sieci trakcyjnej pod wiaduktem PKP w ul. Grabiszyńskiej. Koszt zadania wyniósł 8 000 zł, w całości poniesiony w 2014 r.,
- zaprojektowano i wykonano remont sieci trakcyjnej na pętli tramwajowej „Zawalna”. Koszt zadania wyniósł 183 000 zł,
- zaprojektowano oraz wykonano roboty związane z przestawieniem słupa trakcyjnego i przebudową sieci trakcyjnej na skrzyżowaniu ul. Św. Mikołaja i Nowy Świat. Koszt zadania wyniósł 60 000 zł,
- Programy Funkcjonalno – Użytkowe dla zadań:
 - opracowanie Programu Funkcjonalno – Użytkowego dla zadania pn.: „Remont sieci trakcyjnej na ul. Sienkiewicza od pl. Bema do ul. Matejki zgodnie z umową 69/NZ/17”. Koszt: 4 000 zł,
 - opracowanie Programu Funkcjonalno – Użytkowego dla zadania pn.: „Remont sieci trakcyjnej na pętli Marino we Wrocławiu zgodnie z umową nr 87/NZ/14” Koszt: 6 000 zł,
 - opracowanie programu funkcjonalno – użytkowego dla zadania „Przebudowa sieci trakcyjnej na ul. Słowiańskiej we Wrocławiu. Koszt: 7 000 zł,
- dokumentację projektową dla zadań:
 - „Remont sieci trakcyjnej na ul. Sienkiewicza na odcinku od pl. Bema do ul. Matejki” Koszt: 26 000 zł,
 - „Wykonanie i montaż urządzeń ochrony przeciwporażeniowej określonych wiaduktów kolejowych. Koszt: 36 000 zł,

Łączny koszt remontów sieci trakcyjnej w 2014 r. wynosi: 977 000 zł

KONSERWACJA I UTRZYMANIE SIECI TRAKCYJNEJ

W 2014 r. na realizację zadania wydatkowano kwotę 3 400 000 zł. Konserwacja i utrzymanie sieci trakcyjnej ma na celu utrzymanie w pełnej sprawności technicznej elementów infrastruktury tramwajowej, takich jak: sieć trakcyjna, układy sterowania zwrotnicami tramwajowymi, układy ogrzewania zwrotnic tramwajowych, głowice kablowe z wyposażeniem towarzyszącym - linie kablowe trakcyjne, na terenie Wrocławia.

Zakres konserwacji sieci trakcyjnej obejmuje:

- sieć trakcyjną: 199 551 mtp,
- układy sterowania zwrotnicami tramwajowymi: 50 szt.,
- układy ogrzewania zwrotnic tramwajowych: 165 szt.,
- głowice kablowe: 722 szt.,
- wyposażenie towarzyszące - linie kablowe trakcyjne: 222 942 mtp.

Ponadto w ramach zadania wykonana została również:

- awaryjna wymiana słupa trakcyjnego przy ulicach Opolskiej i Kosmonautów,
- awaryjna naprawa uszkodzonych kabli na ulicach Osobowickiej, Norwida i Żeromskiego.

UTRZYMANIE DRÓG I INFRASTRUKTURY DROGOWEJ

BIEŻĄCE UTRZYMANIE OBIEKTÓW INŻYNIERSKICH

W 2014 r. na roboty utrzymaniowe obiektów inżynierskich wydatkowano kwotę 3 369 000 zł.

Zakres robót	Ilość	Wartość robót
Utrzymanie eksploatacyjne przejść podziemnych, tuneli dla pieszych-tunele dla pieszych	9 szt.	15 633,83 zł
Doradztwo techniczne w sprawie wydzielenia z pozwolenia na budowę mostu Widawskiego	2 szt.	53 751 zł
Konserwacja łożysk, czyszczenie dylatacji, udroźnianie odwodnienia	231 ob.	235 362 zł
Przeglądy szczegółowe wybranych obiektów inżynierskich		15 387 zł
Przeglądy okresowe obiektów inżynierskich i ekspertyzy wybranych mostów		151 290 zł
Pomiar hałasu w rejonie tymczasowej konstrukcji mostu w ciągu ul. Sułowskiej	2 szt.	1 722 zł
Utrzymanie barier energochłonnych i ekranów akustycznych	36 km	359 996,16 zł
Usuwanie graffiti, zabezpieczanie powierzchni konstrukcji obiektów inżynierskich	231 szt.	82 237,50 zł
Orzeczenie techniczne o stanie mostu Maślickiego w ciągu ul. Pilczyckiej	17 szt.	9 594 zł
Rondo Reagana – konserwacja powierzchni kamiennych, naprawa okładzin, uzupełnienie brakujących elementów oznakowania, wymiana uszkodzonych elementów szklanego stropu Wind	2 szt.	80 774,17 zł
Utrzymanie przejścia podziemnego Ronalda Reagana wraz z windami i konstrukcja zadaszzenia	1 ob.	675 189,43 zł
Opłaty za przegląd dopuszczający do eksploatacji urządzenia dźwigowe i wózki rewizyjne	12 szt.	3 732,50 zł
Utrzymanie eksploatacyjne przejść podziemnych, tuneli dla pieszych-tunele dla pieszych	9 szt.	127 856,93 zł
Utrzymanie eksploatacyjne tuneli samochodowych	2 szt.	105 780 zł
Konserwacja łożysk, czyszczenie dylatacji, udroźnianie odwodnienia	231 ob.	129 965,81 zł
Przeglądy szczegółowe wybranych obiektów inżynierskich		53 001 zł
Monitoring mostu Oławskiego w okresie przejazdów ponadnormatywnych	1 szt.	12 999,99 zł
Przeglądy okresowe obiektów inżynierskich i ekspertyzy wybranych mostów		113 947,20 zł
Projekt remontu przejścia podziemnego Bramy Oławskiej we Wrocławiu z podziałem na etapy	1 komplet	67 305 zł
Projekt remontu przepustów w ciągu ul. Nieprzyńskiej i ul. Jeżowskiej	2 komplet	27 552 zł
Aktualizacja dokumentacji remontu tunelu samochodowego ptn. w oparciu o przeprowadzony remont tunelu południowego	1 komplet	60 000 zł
Ochrona wind przy moście Milenijnym	2 szt.	81 540,48 zł
Utrzymanie barier energochłonnych i ekranów akustycznych	36 km	338 694,91 zł
Usuwanie graffiti, zabezpieczanie powierzchni konstrukcji obiektów inżynierskich	231 szt.	441 897,14 zł
Rondo Reagana – konserwacja powierzchni kamiennych, naprawa okładzin, uzupełnienie brakujących elementów oznakowania, wymiana uszkodzonych elementów szklanego stropu Wind	2 szt.	49 963,82 zł
Utrzymanie wind przy Węźle Przesiadkowym we Wrocławiu	2 szt.	73 725,77 zł

Przeglądy szczegółowe wykonuje się co 5 lat. Celem przeglądu jest szczegółowe udokumentowanie stanu technicznego i funkcjonalnego obiektu, wskazanie uszkodzeń obiektu, które powinny zostać usunięte w ramach prac remontowych. Po wykonaniu przeglądu szczegółowego posiadamy informacje o wytrzymałości betonu na ściskanie, grubość i jakość (zawansowanie karbonatyzacji betonu) otuliny prętów zbrojeniowych, zawartość jonów chlorkowych w betonie, grubość powłoki zabezpieczenia antykorozyjnej elementów stalowych obiektu, wyniku pomiarów niwelacyjnych obiektu. Przegląd szczegółowy określa potrzebę opracowania ekspertyzy.

Lista obiektów dla których wykonano przeglądy szczegółowe w 2014 r.

Obiekt	Lokalizacja
Most Grunwaldzki, rz. Odra	pl. Grunwaldzki - pl. Społeczny
Most drogowo-tramwajowy, potok Ługowina	w ciągu ul. Kosmonautów
Most Mieszczkański Nowy płn. , rz. Odra	ul. R. Dmowskiego - ul. S. Dubois
Most Mieszczkański Nowy pód. , rz. Odra	ul. S. Dubois - ul. R. Dmowskiego
Wiadukt drogowy I	al. Karkonoska (nad ul. Kobierzycką)
Most Bolesława Chrobrego płn., kanał żeglugowy (nawigacyjny)	ul. Adama Mickiewicza - ul. Swojczycka
Most Bolesława Chrobrego płn., kanał powodziowy	ul. Adama Mickiewicza
Most Trzebnicki płn., rzeka Odra - kanał Różanka	
Most Trzebnicki pód. , kanał miejski	
Wiadukt drogowy nad PKP	ul. Strzegomska
Wiadukt drogowy nad PKP	ul. Bierutowska
Wiadukt Bolesława Krzywoustego	nad al. Jana III Sobieskiego
Przejście podziemne Słodowe pód.	
Przejście podziemne - Brama Oławska	ul. Oławska
Przejście podziemne	al. Ignacego Paderewskiego
Most drogowy , potok Ługowina	ul. Stodolna
Most drogowy II, odnoga rz. Widawy	ul. Dekarska
Most drogowy I, koryto Młynówki	ul. Zalipie
kładka Złotnicka	ul. Promenady
kładka dla pieszych	ul. Szybka
kładka dla pieszych, rz. Oława	ul. Szybka
kładka Oporowska	ul. Tokarska
kładka dla pieszych	ul. Szpacza
kładka dla pieszych	ul. Lewa
Most Parkowy , rz. Górna Oława	Park Wschodni
Wiadukt drogowy płn.	al. Jana Nowaka - Jeziorańskiego (nad PKP i terenem zielonym)
Wiadukt drogowy pód.	al. Jana Nowaka - Jeziorańskiego (nad PKP i terenem zielonym)
Wiadukt drogowy płn.	al. Jana Nowaka - Jeziorańskiego (od strony ul. Pełczyńskiej)
Wiadukt drogowy pód.	al. Jana Nowaka - Jeziorańskiego (od strony ul. Obornickiej)

Wiadukt drogowy nad PKP płn.	al. Jana Nowaka - Jeziorańskiego
Wiadukt drogowy nad PKP pld.	al. Jana Nowaka - Jeziorańskiego
Wiadukt drogowy WD3 płn.	al. Jana Nowaka - Jeziorańskiego (nad ul. Żmigrodzką od strony ul. Lekarskiej)
Wiadukt drogowy WD3 pld.	al. Jana Nowaka - Jeziorańskiego (nad ul. Żmigrodzką od strony ul. Poświęckiej)
kładka Sądowa	ul. Sądowa - pl. Wolności
kładka św. Antoniego	ul. Podwale - ul. św. Antoniego
Tunel pieszo-rowerowy - PT1	al. Jana Nowaka - Jeziorańskiego (przy ul. Osobowickiej)
Tunel pieszo-rowerowy - PT2	al. Jana Nowaka - Jeziorańskiego (przy ul. Jarocińskiej)
Tunel pieszo-rowerowy - PT3	al. Jana Nowaka - Jeziorańskiego (przy ul. Ślazowej)
Tunel pieszo-rowerowy - PT4	al. Jana Nowaka - Jeziorańskiego (nad łącznikiem ul. Ćwiczebnej)
Tunel pieszo-rowerowy	pod łącznicą od al. Jana III Sobieskiego do ul. Bora Komorowskiego

Ekspertyzy techniczne, wykonywane są na podstawie wskazań w przeglądach. Ekspertyza wydana na podstawie specjalistycznych badań, pomiarów i obliczeń daje informacje o stanie technicznym całego obiektu lub jego części oraz informacje o dalszej przydatności do użytkowania i aktualnej nośności obiektu uwzględniając uszkodzenia. W ekspertyzie zawarte są informacje w jakim czasie należy wykonać projekt i remont danego obiektu.

Lista obiektów dla których wykonano ekspertyzy techniczne w 2014 r.

Obiekt
Kładka Grabiszyńska nad ul. Grabiszyńską
Kładka Nabycińska nad ul. Legnicką
Most Brodzki w ciągu ul. Janowickiej , rz. Widawa
Most drogowy w ciągu ul. Piotra Skargi, Fosa Miejska
Kładka Hallera nad ul. Hallera
Most Zwierzyniecki w ciągu ul. Marii Skłodowskiej-Curie, rz. Odry
Most Pokoju w ciągu ul. Wyszyńskiego, rz. Odra
Estakada zach. na pl. Społecznym
Most B. Chrobrego płn. w ciągu ul. A. Mickiewicza
Most B. Chrobrego pld. w ciągu ul. A. Mickiewicza
Most Jagielloński płn. Nowy w ciągu ul. Kochanowskiego
Przejście podziemne Brama Oławska w ciągu ul. Oławskiej
Most Polanowicki w ciągu ul. Kamieńskiego
Most Muchoborski w ciągu ul. Ostrowskiego

OŚWIETLENIE PASA DROGOWEGO

Na zadania w zakresie oświetlenia pasa drogowego w 2014 r. wydatkowano kwotę 30 065 000 zł, w tym na:

- zakup energii elektrycznej dla 977 Punktów Poboru Energii i na usługę dystrybucji energii elektrycznej dla 974 Punktów Poboru Energii. W 2014 r. zużyto energię elektryczną w liczbie 30 560 GWh,
- utrzymanie 41 867 punktów świetlnych oświetlenia drogowego i 3 004 szt. reflektorów iluminacji obiektów,
- wymianę 105 kompletnych latarni i wymianę 2 680 szt. opraw rtęciowych na energooszczędne sodowe,
- eksploatację i konserwację 103 gazowych punktów świetlnych na Ostrowie Tumskim wraz z zakupem energii gazowej. W 2014 r. zużyte zostało 49 823 m³ gazu,
- eksploatację i konserwację 8 drogowych stacji pogodowych i tablic informacyjnych wraz z transmisją danych na stronę internetową,
- wykonanie koncepcji projektu iluminacji świątecznej na sezon zimowy 2014/2015 z rozszerzeniem na 2016 r. i na tej podstawie wykonanie iluminacji świątecznej ulic i placów w sezonie 2014/2015,
- oczyszczanie z plakatów słupów i szafek oświetleniowych w liczbie 6 870 szt.

ZADANIA W ZAKRESIE ODWODNIENIA I FONTANN

W 2014 r. zrealizowano następujące prace eksploatacyjne w zakresie odwodnienia dróg i utrzymania fontann:

- utrzymywano w stałej sprawności w ramach ryczału 6 154 szt. wpustów deszczowych i przykanalików,
- oczyszczono ręcznie i mechanicznie wpusty deszczowe i przykanaliki w trybie zwykłym 31 676 szt. oraz 157 szt. w trybie awaryjnym,
- oczyszczono 24 szt. studni chłonnych i 1 156 mb odwodnienia liniowego,
- wykonano naprawy i remonty urządzeń odwodnienia ulicznego (włazy, wpusty, przykanaliki),
- prowadzono eksploatację na 8-miu fontannach i ujęciu wody „Zdrój” na ul. Świdnickiej.

Całkowity koszt realizacji zadania wyniósł 3 200 000 zł.

ZADANIA W ZAKRESIE UTRZYMANIA SZALETÓW ZLOKALIZOWANYCH W PASIE DROGOWYM I W PRZEJŚCIACH PODZIEMNYCH

W 2014 r. wydatkowano kwotę 745 000 zł. W ramach prac związanych z realizacją zadania prowadzona była eksploatacja i konserwacja szaletów i pisuarów zlokalizowanych w pasie drogowym i w przejściach podziemnych (łącznie 24 obiekty). W styczniu 2014 r. w ramach modernizacji ul. M. Skłodowskiej-Curie wyłączono z eksploatacji szalet zlokalizowany przy skrzyżowaniu z ul. T. Chałubińskiego.

Naprawy w sposób bieżący urządzeń wodno-kanalizacyjnych ograniczyły występowanie awarii i tym samym zmniejszyły wydatki ponoszone na dostawę wody i odbiór ścieków.

W ramach prac związanych z utrzymaniem szaletów wykonywane są również prace związane z malowaniem wewnątrz szaletów, usuwaniem graffiti z elewacji, naprawami lub wymianami urządzeń sanitarno-technicznymi takich jak np. podgrzewacze wody, baterii umywalkowych, czy wykonywaniem różnych specjalistycznych napraw w szaletach np. wymiana rolet. W szaletcie na pl. Społecznym usunięto awarię wodno-kanalizacyjną wraz z naprawą powstałych uszkodzeń.

Na dostawę wody i odbiór ścieków w 2014 r. wydatkowano kwotę 47 000 zł.

Dostawa wody i odbiór ścieków są niezbędne do prawidłowego funkcjonowania szaletów.

UTRZYMANIE POMNIKÓW

W ramach prac związanych z konserwacją i restauracją pomników wykonano:

- rozliczono prace wykonane w IV kwartale 2013 r., na wymianie elementu mocującego figurę Siermiera z podstawą,

- wykonano 10 szt. szpad dla postaci SZERMIERZA z pomnika fontanny Szermierz zlokalizowanej na pl. Uniwersyteckim,
- przeprowadzono prace pielęgnacyjno-konserwatorskie słupa granicznego przy ul. Adama Mickiewicza i słupa granicznego przy moście Trzebnickim,
- wykonano prace konserwatorskie rzeźb św. Jana Chrzciciela i św. Jadwigi zlokalizowanych przy moście Tumskim.

Wszystkie prace przy pomnikach, rzeźbach i kompozycjach przestrzennych są wykonywane na podstawie Decyzji-Pozwoleń wydanych przez Miejskiego Konserwatora Zabytków.

INNE ZADANIA EKSPLOATACYJNE

Zakres powstałych prac wykonywanych w ramach zadań eksploatacyjnych obejmował m. in.:

- wykonanie prac związanych z konserwacją 133 sztuk podświetlanych punktów informacyjnych,
- wykonanie prac związanych z konserwacją tabliczek z nazwami ulic.

W ramach tych prac wykonano między innymi:

- 373 szt. tabliczek z nazwami ulic,
- 169 szt. nowych słupków, na których są montowane tabliczki z nazwami ulic,
- poprawiono zawieszenie 198 szt. tabliczek,
- wykonano 303 tabliczki z nazwami ulic zgodnie z Systemem Informacji Miejskiej,
- zdemontowano 195 szt. nieczytelnych/uszkodzonych tabliczek z nazwami ulic,
- wykonanie projektów oznakowania ulic tabliczkami z ich nazwami według Systemu Informacji Miejskiej,
- wykonano rozbiórkę pozostałości po budynkach gospodarczych wraz z uporządkowaniem terenu na działkach przy ul. Falzmana i przy ul. Irysowej,
- weryfikację dokumentów dotyczących rozliczenia szkód pojazdów.

Na zadania eksploatacyjne przy założonym planie na 2014 r. w wysokości 600 000 zł, wydatkowano kwotę 600 000 zł.

UTRZYMANIE OBIEKTÓW WYPOSAŻENIA PRZYSTANKÓW

W ramach zadania wykonano:

- utrzymanie stanu technicznego oraz estetycznego wiat, słupków, ławek i gablot w wiatkach – wynagrodzenie ryczałtowe w kwocie 946 000 zł,
- modernizację i naprawy wiat, naprawy nawierzchni pod wiatami, przestawienia, demontaże, złomowanie, usuwanie skutków wandalizmu, wykonanie i montaż słupków na nowych przystankach, wymianę słupków rurowych na kompaktowe, renowację i montaż słupków kompaktowych, wykonanie i montaż nowych ławek i gablot informacyjnych, mycie wiat, słupków i gablot informacyjnych – rozliczono zlecenia na kwotę 1 843 000 zł.

KONSERWACJA I REMONTY WIAT

Liczba wiat znajdujących się na przystankach komunikacji miejskiej na dzień 31 grudnia 2014 r. wyniosła 1 003 szt.

Własnością ZDiUM jest 633 wiaty, z czego 605 jest utrzymywanych przez ZDiUM, a 28 wiat (typu PROMEST 25 szt. i typu CITY PIAZZA 3 szt.) przez dzierżawcę. Pozostałe 370 wiat jest własnością firm reklamy zewnętrznej.

W 2014 r. wykonano:

- remont kapitalny 68 wiat przystankowych, polegający na remoncie konstrukcji wsporczej, remoncie konstrukcji dachów z wykonaniem pokrycia z poliwęglanu, oszkleniu ścian, naprawie nawierzchni pod wiatą,
- 1 856 myć wiat z zastosowaniem środków chemicznych (część wiat wielokrotnie),
- bieżącą naprawę uszkodzonych wiat, polegającą na uzupełnianiu 255 wybitych szyb, wstawianiu lub ponownym mocowaniu blach osłonowych, naprawie ławek pod wiatą itp.

UTRZYMANIE ŁAWEK I SŁUPKÓW PRZYSTANKOWYCH

Liczba obsługiwanych przystanków na dzień 31 grudnia 2014 r. wyniosła 1 694 szt., słupków przystankowych wyniosła 1 707 szt. (na niektórych przystankach zlokalizowanych jest więcej niż jeden słupek przystankowy), ławek umieszczonych na przystankach wyniosła 775 szt., gablot do umieszczania informacji pasażerskiej zamontowanych w wiatkach wyniosła 819 szt.

W 2014 r. wykonano:

- 88 nowych słupków kompaktowych (z gablotami informacyjnymi 70x70 cm oraz 50x50 cm) wraz z montażem na przystankach,
- renowację 130 tablic znaków oraz nazw przystanków słupków kompaktowych,
- 109 nowych ławek wolnostojących wraz z montażem na przystankach,
- 6 gablot informacyjnych w wiatkach przystankowych,
- wymianę 117,11 m² zniszczonych w wyniku wandalizmu szyb z poliwęglanu i wkładów PCV w gablotach słupków oraz w gablotach umieszczonych w wiatkach,
- inne naprawy słupków i ławek (głównie usuwanie skutków wandalizmu),
- przestawienia słupków przystankowych i ławek w ramach zmiany organizacji ruchu wynikającej z prowadzonych remontów ulic,
- 3 843 mycia gablot słupków kompaktowych oraz gablot w wiatkach zastosowaniem środków chemicznych (część gablot wielokrotnie),
- 1 679 malowania konstrukcji słupków i ławek przystankowych.

UTRZYMANIE I KONSERWACJA MEBLI MIEJSKICH W PASIE DROGOWYM

W 2014 r. wydatki wyniosły 200 000 zł.

Zakres prac wykonywanych w ramach zadania utrzymanie i konserwacja mebli miejskich obejmował:

- konserwację, naprawy i mycie ławek miejskich,
- konserwację i naprawy wiat rowerowych,
- konserwację i naprawy donic i gazonów,
- naprawy koszy na śmieci typu staromiejskiego i miejskiego.

W ramach tych prac wykonano między innymi:

- konserwację, naprawy i mycie 150 ławek miejskich,
- demontaż i ponowny montaż wiaty rowerowej,
- konserwację 17 szt. wiat rowerowych,
- naprawę 8 szt. stojaków rowerowych,
- wykonanie kompleksowej naprawy boksów rowerowych na Psim Polu,
- naprawy koszy na śmieci typu staromiejskiego i miejskiego – 84 szt.

DZIERŻAWA WIAT

Wydatek wyniósł 781 000 zł.

W ramach zadania sfinansowano opłatę za dzierżawę wiat od firm reklamy zewnętrznej oraz dzierżawę za miejsce pod przystanki zlokalizowane na terenie PKP.

ZADANIA TOROWE WYKONYWANE W 2014 R. PRZEZ ZARZĄD DRÓG I UTRZYMANIA MIASTA ZE ŚRODKÓW BĘDĄCYCH W DYSPOZYCJI WYDZIAŁU INŻYNIERII MIEJSKIEJ

KONSERWACJA TORÓW I ZWROTNIC TRAMWAJOWYCH

Lokalna naprawa torowisk (regulacja, stabilizacja szyn, wymiana szyn, iglic zwrotnic, krzyżownic tramwajowych, naprawa nawierzchni drogowej), czyszczenie i konserwacja zwrotnic tramwajowych, utrzymywanie w sprawności elektrycznych napędów mechanizmów nastawczych zwrotnic na terenie Wrocławia.

Zakres konserwacji torów i zwrotnic tramwajowych obejmuje:

- tory tramwajowe: dł. 199 551 mtp,
- zwrotnice tramwajowe z mechanizmem przekładanym ręcznie: 280 szt.,
- zwrotnice z elektrycznym napędem mechanizmu nastawczego i sygnalizatorem kierunku położenia iglic: 141 szt.

W ramach konserwacji torów tramwajowych dokonano między innymi:

- wymiany iglic zwrotniczych – 40 szt.
 - 37 szt. w zwrotnicach mechanicznych: ul. Jedności Narodowej/ul. Słowiańska, ul. Jedności Narodowej/ul. Nowowiejska, pl. Dominikański, pl. Społeczny, ul. Drobnera, ul. Paderewskiego, ul. Wróblewskiego, pętla Krzyki, ul. Legnicka, ul. Powstańców Śl./Haller, ul. Skargi/Teatralna, ul. Piłsudskiego/ul. Stawowa, pętla Oporów,
 - 3 szt. w zwrotnicach elektrycznych: ul. Jedności Narodowej, ul. Kazimierza Wielkiego/ul. Krupnicza, ul. Szczytnicka,
- wymiany półzwrotnicy – 1 szt. (ul. Powstańców Śląskich)
- wymiany zwrotnic – 6 szt. (ul. Słowiańska, pętla Krzyki, ul. Jedności Narodowej, m. Zwierzyniecki, ul. Traugutta)
- wymiany szyn tramwajowych Ri60N – 1 643,95 mb (pętla Marino, ul. Słowiańska, pl. Staszica, ul. Nowowiejska, pl. Dominikański, ul. Skłodowskiej - Curie, pętla Osobowice, pętla Biskupin, ul. Traugutta/Krasińskiego, pl. Staszica, ul. Wróblewskiego, ul. Olszewskiego, m. Zwierzyniecki, ul. Kosmonautów, ul. Nowy Świat, ul. Legnicka, ul. Św. Mikołaja, pętla WPP, pętla Tarnogaj, pętla Leśnica, pętla Gaj ul. Świdnicka, ul. Powstańców Śl., pl. Strzegomski),
- wymiany szyn LK-3 – 34,2 mb (ul. Powstańców Śląskich, ul. Podwale, ul. Traugutta, pl. Wróblewskiego),
- wymiany szyn VK-60 – 43 mb (pętla Krzyki, pl. Dominikański, pl. Powstańców Wielkopolskich),
- wymiany szyn kolejowych S49 – 37,2 mb (ul. Olszewskiego, ul. Bałtycka, ul. Żmigrodzka, ul. Legnicka),
- wymiany podkładów żelbetowych - 71 szt. (ul. Legnicka, ul. Ślężna),
- wymiany podkładów drewnianych - 400 szt. (ul. Ślężna, pętla Gaj, ul. Legnicka, ul. Wróblewskiego, ul. Olszewskiego),
- naprawy nawierzchni bitumicznej (ul. Osobowicka, ul. Kościuszki, ul. Olszewskiego, ul. Nowowiejska, ul. Trzebnicka, ul. Skłodowskiej – Curie, ul. Mickiewicza, ul. Grodzka, m. Zwierzyniecki, ul. Drobnera, ul. Łokietka, Oś Grunwaldzka, m. Grunwaldzki, pl. Powstańców Wlkp., pl. Staszica, ul. Pomorska, ul. Św. Mikołaja, pl. Jana Pawła II, ul. Powstańców Śl., ul. Robotnicza, ul. Dmowskiego, m. Sikorskiego, ul. Grabiszyńska, ul. Kołłątaja, ul. Powstańców Śl., ul. Piłsudskiego, ul. Legnicka, pętla Oporów),
- naprawa nawierzchni z kostki kamiennej – 315,02 m² (ul. Skłodowskiej – Curie, ul. Oławska, pl. Powstańców Wlkp. ul. Traugutta/Krasińskiego ul. Kamienna, ul. Dubois, ul. Nowy Świat, ul. Widok),
- naprawa nawierzchni z płyt EPT – 127 m² (ul. Legnicka),
- wymieniono styk dylatacyjny – 2,5 kpl. (m. Zwierzyniecki m. Trzebnicki)
- wymieniono grzałki zwrotnic - 66 szt.

W ramach konserwacji zwrotnic z elektrycznym napędem dokonano wymiany:

- odbiornika podczerwieni OP03 (pętla Stadion Olimpijski),
- modułu pośredniczącego kontroli położenia iglic (Bałtycka/Żmigrodzka),
- tłumika DD-100 (pętla Zawalna),
- tłumika EEA-62 (pl. Jana Pawła),
- mechanizmu nastawczego zwrotnicy (pętla Zawalna),
- styczników SNF – 3 szt. (pl. Dominikański),
- przetwornicy – 3 szt. (ul. Żmigrodzka, pl. Teatralny),
- uszkodzonego panel XBTGT 1105 (ul. Piłsudskiego),
- modułu FEIG (ul. Piłsudskiego/Stawowa),
- uszkodzonego wałka napędu (ul. Piłsudskiego),
- modułu TERM-0007 (pętla Pilczyce),
- uszkodzonego sygnalizator (ul. Powstańców Śl.),
- pętli zwrotnicy (pętla Pilczyce),
- napędu zwrotnicy (most Osobowicki),
- napędu elektromagnesu (pl. Jana Pawła II),

- sterownik zwrotnicy (Powstańców Śl – Zajezdnia IV),
 - montaż na trakcji czujników (m. Szczytnicki),
 - naprawa pętli blokady torowej oraz modułu (pętla Pilczyce).
- Koszt konserwacji torów i zwrotnic tramwajowych wyniósł 9 790 000 zł.

SZLIFOWANIE KOREKCYJNE I NAPAWANIE SZYN W TORACH TRAMWAJOWYCH

Zakres prac obejmował:

- szlifowanie korekcyjne szyn na długości 2 080 mtp (ul. Legnicka –Białowieska – przejazd, ul. Powstańców Śląskich – Swobodna – przejazd, most Uniwersytecki, ul. Wróblewskiego, most Zwierzyniecki, ul. Słowiańska),
- regenerację przez napawanie szyn na długości 276,5 mb - pl. Powstańców Wlkp., most Pokoju – Szczytnicka, Rondo Reagana,
- dna krzyżownic na długości 30 mb na pl. Powstańców Wlkp.

Koszt szlifowania i napawania szyn w torach tramwajowych wyniósł 169 000 zł.

CHEMICZNE ODCHWASZCZANIE WYDZIELONYCH, NIEZABUDOWANYCH TOROWISK TRAMWAJOWYCH

Przeprowadzono chemiczne odchwaszczanie wydzielonych, niezabudowanych torowisk tramwajowych (jednokrotny wiosenny oprysk) na dł. 83 646 mtp oraz wykoszenie trawy na torowiskach zielonych o dł. 337 mtp.

Prace wykonano w niżej wymienionych lokalizacjach: ul. Armii Krajowej, ul. Bałtycka, ul. Bardzka, ul. Dmowskiego, ul. Drobnera (od ul. Łokietka do pl. Bema), ul. Duboisa, ul. Grabiszyńska ul. Hallera, ul. Kosmonautów, ul. Krakowska, ul. Kwidzyńska, ul. Legnicka, ul. Lotnicza (od ul. Na Ostatnim Groszu do ul. Metalowców), łącznik pomiędzy ul. Legnicką a ul. Robotniczą, ul. Kazimierza Wielkiego (od ul. Ruskiej do pl. Dominikańskiego), ul. Mickiewicza (od ul. Wystawowej do pętli Sępolno), ul. Olszewskiego, ul. Oławska, ul. Opolska, ul. Osobowicka, ul. Paderewskiego, ul. Piłsudskiego (od pl. Orłąt Lwowskich do pl. Legionów), ul. Powstańców Śląskich, Al. Karkonoska do ul. Przyjaźni, ul. Robotnicza, ul. Różyckiego, ul. Sienkiewicza, pl. Społeczny, pl. Staszica, ul. Ślężna, ul. Tarnogajska, ul. Toruńska, ul. Wróblewskiego, ul. Żmigrodzka, pętla Żmigrodzka, pętla Sępolno, pętla Zawalna, pętla Robotnicza, pętla Osobowice, pętla Oporów, pętla Klecina, pętla Hallera, pętla Kopernika, pętla Grabiszyńska – cmentarz, pętla Biskupin, pętla Tarnogaj, pętla Leśnica, pętla Park Południowy, pętla Kowale, pętla Księża Małe, pętla Krzyki.

Koszt chemicznego odchwaszczania torowisk wyniósł 74 000 zł.

W RAMACH EKSPLOATACJI TOROWISK TRAMWAJOWYCH ZE ŚRODKÓW WYDZIAŁU ŚRODOWISKA I ROLNICTWA WYKONANE ZOSTAŁO DODATKOWE SZLIFOWANIE KOREKCYJNE SZYN, NAPAWANIE SZYN I ROZJAZDÓW ORAZ PODBIJANIE PODKŁADÓW W TORACH TRAMWAJOWYCH

Zakres prac obejmował:

- szlifowanie korekcyjne szyn na długości 25 343 mtp, w ulicach: ul. Chrobrego i Łokietka, ul. Grabiszyńskiej, Traugutta, Piaskowej, Św. Katarzyny, Krakowskiej, Szewskiej, Grodzkiej, Sądowej, Podwale, Jedności Narodowej, J. Piłsudskiego, Świdnickiej, Opolskiej, Piotra Skargi, Kołłątaja, Św. Mikołaja i ul. Ruskiej oraz na moście Grunwaldzkim,
- regenerację przez napawanie szyn na długości 1 086 mb, - Rondo Reagana, skrzyżowanie most Pokoju i ul. Szczytnickiej, ul. Piaskowej i Grodzkiej, pl. Powstańców Wlkp., pl. Jana Pawła II, ul. Św. Mikołaja i ul. Ruska,
- regulację torów oraz podbijanie podkładów 6 730 mtp. na ulicach: Drobnera, Sienkiewicza, Grabiszyńskiej, Olszewskiego, Bałtyckiej i Żmigrodzkiej.

Koszt szlifowania i napawania: 2 226 000 zł.

OPTIMALIZACJA MOBILNOŚCI OBYWATELI I ZARZĄDZANIE TRANSPORTEM TOWAROWYM W ŚRODOWISKU MIEJSKIM OPTICITIES

Impuls do stworzenia projektu OPTICITIES bezpośrednio związany był z kwestią mobilności europejskich miast, uważanej obecnie za istotny element funkcjonowania społeczności europejskich – aż 75% mieszkańców UE żyje w obszarach miejskich. Działania realizowane są w pięciu głównych wymiarach i dotyczą: dostępności (związanej z zbyt dużym przesyleniem konurbacji europejskich, wynikającym z natężenia transportu prywatnego i publicznego); środowiska (jego zanieczyszczenia dwutlenkiem węgla, generowanym przez pojazdy i ciężarówki); jakości życia w miastach; transportu ciężarowego (generującego 15% zatorów miejskich) oraz zarządzania przestrzenią publiczną.

Projekt OPTICITIES ma na celu stworzenie standardów dotyczących Multimodalnego Miejskiego Zbioru Danych, wykorzystanie innowacyjnych narzędzi i usług w zarządzaniu ruchem, implementację wytycznych, skierowany do władz publicznych oraz rozpowszechnienie rezultatów projektu, tak by mogły one funkcjonować na skalę europejską.

Wrocław jest jednym z 5 miast pilotażowych projektu i wchodzi w skład konsorcjum. Miasto pracuje na systemach przetwarzania zbioru danych, za pośrednictwem urządzeń zlokalizowanych na drogach infrastruktury miejskiej. To właśnie integracja danych jest jednym z głównych czynników, wpływających na zwiększenie funkcjonalności zarządzania ruchem. Miasto Wrocław jest odpowiedzialne za integrację systemu Open ITS, z użyciem zebranych danych w systemie zarządzania dla pojazdów ciężarowych.

Realizacja OPTICITIES w 2014 r.:

Podczas działań związanych z projektem w 2014 r., została zrealizowana integracja systemów informatycznych ITS Wrocław w zakresie infrastruktury ARTR oraz danych dotyczących natężenia ruchu pochodzących bezpośrednio z systemu sterowania ruchem, do współpracy z nowopowstającym rozwiązaniem w ramach projektu OPTICITIES. Ponadto rozpoczęto instalację punktu pomiarowo ważącego zlokalizowanego przy ul. Żmigrodzkiej, który to wyposażony został w czujniki laserowe i wagowe oraz technologię bazującą na detekcji obecności pojazdu, rozpoznania tablic rejestracyjnych (ANPR), modelu, koloru, automatycznego rozpoznania tablic ADR. Techniki te, poszerzono o dane pochodzące z systemu ITS Wrocław, zebrane z innych urządzeń telematyki drogowej. W dalszym etapie projektu będzie to skutkowało informacją zwrotną dla użytkowników dróg w postaci miejskiego nawigatora pojazdów ciężarowych.

Całkowity koszt zadania w 2014 r. wyniósł 101 000 zł, w tym koszty bezpośrednie 68 000 zł, koszty pośrednie 33 000 zł.

REALIZACJA ZADAŃ REMONTOWYCH PRZEZ ZARZĄD INWESTYCJI MIEJSKICH

REMONTY BIEŻĄCE W PLACÓWKACH OŚWIATOWYCH

Cel zadania: wykonanie niezbędnych bieżących remontów i prac zabezpieczających w placówkach oświatowych we Wrocławiu - wykonanie remontów i usuwanie awarii budowlanych, dekarских, elektrycznych, sanitarnych wewnętrznych i zewnętrznych w placówkach oświatowych, zgodnie ze zgłoszonymi przez placówki oświatowe potrzebami oraz poprawa stanu technicznego budynków placówek oświatowych.

Usuwanie awarii oraz wykonywanie drobnych remontów w zakresie robót dekarских w placówkach oświatowych, Radach Osiedli oraz innych obiektach podległych Gminie Wrocław.

Wykonane roboty budowlane swym zakresem obejmowały:

- usuwanie awarii,
- naprawy lub wymiany elementów pokryć dachowych, obróbek blacharskich, elementów odwodnienia dachu, kominów oraz innych elementów dachu, w tym również konieczne naprawy konstrukcji dachowych,
- wykonanie niezbędnych zabezpieczeń we wszystkich powyższych przypadkach.

Osiągnięto następujące efekty: w wyniku przeprowadzonych robót w 2014 r. wyremontowano dachy w ośmiu placówkach oświatowych, co przyczyniło się do poprawy stanu technicznego i właściwości funkcjonalno-użytkowych tych placówek, oraz do ograniczenia strat ciepła.

Placówki, w których przeprowadzono ww. remont:

- Zespół Szkół nr 10 ul. Wilanowska – remont dachu segmentu budynku szkoły krytego papą wraz z instalacją odgromową o powierzchni 650 m².
- Przedszkole nr 89 Integracyjne ul. Oporowska - remont dachu z papy o powierzchni 520 m² wraz z termomodernizacją i wymianą instalacji odgromowej.
- Przedszkole nr 109 ul. Nowowiejska - remont dachu wraz z wieżą dachową o powierzchni 994 m². w zakresie wymiany elementów uszkodzonych przez owady niszczące drewno.
- Przedszkole nr 149 ul. Obornicka - remont dachu krytego papą o powierzchni 1 260 m² (dach segmentu A, B i dwa łączniki) wraz wykonaniem ocieplenia, obróbek blacharskich i wymianą instalacji odgromowej.
- Przedszkole nr 150 ul. P. Ignuta – remont dachu budynku oddziałowego, krytego papą oraz łączników o powierzchni 600 m² wraz z termomodernizacją i wymianą instalacji odgromowej. Wykonany remont dachu budynku oddziałowego wraz z łącznikami przedszkola jest kontynuacją robót wykonanych w roku 2011 w czasie których wyremontowano dach budynku dydaktycznego. Tym samym zakończono w Przedszkolu prace związane remontem dachów.
- Szkoła Podstawowa nr 50 ul. Czeska – wykonanie ocieplenia stropodachu budynku głównego o powierzchni ok. 1 130 m² z granulatu wełny mineralnej metodą nadmuchową. Wykonane docieplenie dachu jest kontynuacją prac wykonanych w placówce w latach 2011-2013, w czasie których wyremontowano dach nad zapleczem bloku sportowego i mieszkaniem służbowym oraz wyremontowano dach budynku głównego.
- Zespół Szkół Ekonomicznych ul. Drukarska - remont dachu krytego papą budynku głównego szkoły o powierzchni 2 155 m² wraz wykonaniem ocieplenia i obróbek blacharskich oraz wykonanie remontu naprawczego dachu bloku sportowego (kompleksowy remont dachu bloku sportowego został wykonany w 2007 r.).
- Zespół Szkół nr 21 ul. P. Ignuta – remont dachu krytego papą budynku A2, B i łącznika o powierzchni 1 150 m² wraz z obróbkami blacharskimi atyki i montażem nowej instalacji odgromowej. Wykonany remont dachu jest kontynuacją prac wykonanych w placówce w latach 2011-2013, w czasie których wyremontowano dach nad segmentem A i C i E szkoły wraz z termomodernizacją.

Ponadto na podstawie **232** zgłoszeń placówek oświatowych, w zakresie usuwania awarii i remontów dachów, wykonano częściowe remonty oraz doraźne prace zabezpieczające na dachach, zabezpieczając przed zalewaniem wodami opadowymi budynki.

Poniesione w 2014 r. nakłady na zabezpieczenia i remonty dachów wyniosły wraz z wymianą instalacji odgromowej **1 453 000 zł**.

Usuwanie awarii i wykonywanie drobnych remontów w zakresie robót elektrycznych w placówkach oświatowych, Radach Osiedli oraz innych obiektach podległych gminie Wrocław.

Wykonane roboty budowlane swym zakresem obejmowały:

- usuwanie awarii,
- naprawę lub wymianę elementów instalacji elektroenergetycznych, teletechnicznych i odgromowych,
- wykonanie niezbędnych zabezpieczeń we wszystkich powyższych przypadkach.

Osiągnięto następujące efekty: na podstawie przeprowadzonych przeglądów technicznych szkół, wykonanych okresowych pomiarów natężenia światła w placówkach, w celu dostosowania oświetlenia elektrycznego do obowiązujących norm, wykonano remonty w zakresie do obowiązujących norm, wykonano remonty w zakresie:

- wymiany rozdzielnic elektrycznych w pięciu placówkach,
- wymiany opraw lamp zewnętrznych w sześciu placówkach,
- wymiany opraw lamp wewnętrznych w trzynastu placówkach.

W tym w:

- Przedszkolu Integracyjnym nr 89 ul. Oporowska – wymieniono oprawy oświetleniowe w wybranych pomieszczeniach placówki, w celu zapewnienia dostatecznego natężenia światła i równomiernego oświetlenia miejsc pracy,
- Zespole Szkolno-Przedszkolnym nr 14 ul. Częstochowska – wymiano oprawy oświetlenia ewakuacyjnego w przedszkolu,
- Przedszkolu nr 123 ul. Wojszycka – wymieniono rozdzielnię elektryczną oraz zamontowano sterujące przeciwpożarowe wyłączniki prądu,
- Zespole Szkół nr 23 ul. Dawida – wymieniono tablicę rozdzielczą w budynku bloku sportowego.

Ponadto na podstawie **447** zgłoszeń placówek oświatowych, w zakresie usuwania awarii i remontów instalacji elektrycznych, ZIM wykonał częściowe remonty oraz doraźne prace zabezpieczające instalacji elektrycznej w placówkach oświatowych.

Poniesione w 2014 r. nakłady na zabezpieczenia i remonty instalacji elektrycznych wyniosły: **529 000 zł.**

Usuwanie awarii oraz wykonywanie drobnych remontów w zakresie robót sanitarnych wewnętrznych w placówkach oświatowych, Radach Osiedli oraz innych obiektach podległych gminie Wrocław

Wykonane roboty budowlane swym zakresem obejmowały:

- usuwanie awarii,
- naprawy lub wymiany elementów instalacji wodno-kanalizacyjnych, gazowych, centralnego ogrzewania i wentylacji,
- wykonanie niezbędnych zabezpieczeń we wszystkich powyższych przypadkach.

Osiągnięto następujące efekty: w wyniku przeprowadzonych robót w 2014 r. wyremontowano sanitariaty (w tym m.in. w czterech placówkach oświatowych wykonano kompleksowy remont wskazanych węzłów sanitarnych), systemy grzewcze (w tym m.in. w jednej placówce, w celu zwiększenia komfortu cieplnego w budynku zmieniono system grzewczy z ogrzewania gazowego na przyłącze ciepłownicze), instalacje przeciwpożarowe, co przyczyniło się do poprawy stanu technicznego i właściwości

funkcjonalno-użytkowych budynków, oraz do poprawy bezpieczeństwa pożarowego budynków. Przeprowadzono remonty m.in.:

- Szkoła Podstawowa nr 28 ul. Grecka – wykonano remont węzłów sanitarnych znajdujących się w przyziemiu budynku, w tym: wykonano ścianki działowe, tyki, pomalowano ściany, ułożono posadzki z płytek ceramicznych, wymieniono stolarkę okienną i drzwiową oraz wykonano instalację wod.-kan. i elektryczną.
- Sportowa Szkoła Podstawowa nr 85 ul. Traugutta – wykonano remont toalet na parterze, I i II piętrze budynku szkoły, w tym wymieniono piony wentylacji, ścianki działowe, stolarkę okienną i drzwiową, ułożono płytki ceramiczne na ścianach, wymieniono instalację wod.kan i elektryczną, pomalowano ściany i sufity.
- Szkoła Podstawowa nr 118 ul. Bulwar Ikara – wykonano remont zaplecza sanitarno-szatniowego o powierzchni 150 m², w tym: wykonano obudowę pionu wentylacji, malowanie ścian oraz położono płytki ceramiczne ściennie, wykonano podwieszany sufit, wymieniono instalację wod.-kan i elektryczną, zamontowano stolarkę okienną i drzwiową.
- Liceum Ogólnokształcące nr IV ul. Świstackiego – wykonano remont pomieszczeń kotłowni gazowej o powierzchni 115 m² na potrzeby węzła cieplnego wraz z przepięciem istniejącej instalacji c.o. i c.w.u. z cyrkulacją. Wykonano remont sanitariatów na parterze i I piętrze budynku o powierzchni 49 m², w tym wymieniono stolarkę okienną i drzwiową, wyremontowano ściany i sufity, położono nowe płytki ściennie, wykonano sufit podwieszany, wymieniono instalację wod.-kan. i instalację elektryczną.

Ponadto na podstawie **481** zgłoszeń placówek oświatowych w zakresie usuwania awarii i remontów instalacji sanitarnej wewnętrznej wykonano częściowe remonty oraz doraźne prace zabezpieczające instalacji wodnokanalizacyjnych, gazowych, centralnego ogrzewania i wentylacji.

Poniesione w 2014 r. nakłady na zabezpieczenia i remonty instalacji sanitarnej wewnętrznej wyniosły: **1 619 000 zł**

Usuwanie awarii oraz wykonywanie drobnych remontów w zakresie robót sanitarnych zewnętrznych w placówkach oświatowych, Radach Osiedli oraz innych obiektach podległych gminie Wrocław

Wykonane roboty budowlane obejmowały zakres:

- usuwanie awarii,
- naprawy lub wymiany elementów instalacji sanitarnych zewnętrznych,
- wykonanie niezbędnych zabezpieczeń we wszystkich powyższych przypadkach.

Osiągnięto następujące efekty: w 2014 r. na podstawie **62** zgłoszeń placówek oświatowych, przeprowadzono zabezpieczenia i remonty elementów instalacji sanitarnych zewnętrznych.

Poniesione w 2014 r. nakłady na zabezpieczenia i remonty instalacji sanitarnej zewnętrznej wyniosły: **253 000 zł**

Usuwanie awarii oraz wykonywanie drobnych remontów w zakresie robót budowlanych w placówkach oświatowych, Radach Osiedli oraz innych obiektach podległych gminie Wrocław

Wykonane roboty budowlane swym zakresem obejmowały:

- usuwanie awarii,

- naprawy elementów konstrukcyjnych budynków i budowli,
- naprawy elementów wykończenia obiektów budowlanych,
- naprawy trwałego wyposażenia obiektów budowlanych,
- naprawy elementów małej architektury, placów, chodników i dróg,
- wykonanie niezbędnych zabezpieczeń we wszystkich powyższych przypadkach.

Osiągnięto następujące efekty: przeprowadzono remonty placówek oświatowych w zakresie remontów sal, korytarzy, wymiany stolarki, zagospodarowania terenu m.in.:

- Zespół Szkolno-Przedszkolny nr 8 ul. Składowa- wykonano izolację poziomą ścian bloku sportowego oraz wymianę podłogi w sali gimnastycznej o powierzchni 231 m² odkształconej z powodu wilgoci.
- Zespół Placówek Oświatowych nr 2 ul. Głogowska – wykonano remont pomieszczeń po zalaniu w zakresie zlikwidowania zacieków, remontu posadzki z paneli i parkietu.
- Przedszkole nr 109 ul. Nowowiejska - ułożono nową wykładzinę PCV na korytarzach I, II i III piętra.
- Przedszkole nr 124 ul. Kopańskiego – wykonano remont pomieszczeń po lokatorze dla potrzeb dydaktycznych z ułożeniem podłogi z paneli, szpachlowaniem i malowaniem, wymieniono stolarkę drzwiową i okienną, przebudowano instalacje elektryczne i sanitarne.
- Szkoła Podstawowa nr 9 ul. Nyska - wykonano ocieplenie wełną mineralną strychów nad strychem oraz izolację ze styropianu na ścianach klatki schodowej na poddaszu, co poprawiło komfort cieplny panujący w pomieszczeniach klasowych znajdujących się na ostatnim piętrze budynku.
- Szkoła Podstawowa nr 17 ul. Wieczysta - w kompleksie sportowym szkoły wymieniono folię basenową w niecce na płytki ceramiczne, wyremontowano rynnę przelewową oraz płytki ceramiczne plaży; pomalowano ściany w podbasenuia oraz wymieniono oprawy oświetlenia niecki basenu. Powierzchnia objęta remontem wyniosła 776 m².
- Szkoła Podstawowa nr 22 ul. Stabłowicka – wykonano remont pomieszczeń na potrzeby dydaktyczne o powierzchni 100 m², w zakresie: malowania ścian i sufitów, remontu posadzki, wymiany wykładziny PCV, wymiany opraw oświetleniowych oraz wykonania osłon grzejnikowych.
- Szkoła Podstawowa nr 23 ul. Przystankowa - wymieniono nawierzchnię chodnika o powierzchni 61 m² (budynek przy ul. Pawiej 35) wraz z poszerzeniem i podniesieniem chodnika.
- Szkoła Podstawowa nr 37 ul. Sarbinowska – wykonano wymianę stolarki okiennej w sanitariatach (25 szt.), wymianę okładzin schodów zewnętrznych przy wejściu głównym oraz remont w 3 klasach o pow. 401 m².
- Szkoła Podstawowa nr 64 ul. Wojszycka – wykonano malowanie korytarzy o powierzchni 836 m² i wymianę luksferów na trzech klatkach schodowych oraz w wiatrołapie o powierzchni. Wzmocniono konstrukcję budynku i naprawiono spękane ściany. Aby zapobiec dalszemu pękaniu ścian, wykonano wokół uszkodzonej części ściany budynku drenaż. Wyremontowano schody do piwnicy.
- Szkoła Podstawowa nr 68 ul. Szczęśliwa – wykonano wymianę nawierzchni chodnika o powierzchni 105 m².
- Szkoła Podstawowa nr 84 ul. Świętokrzyska - wykonano wymianę ogrodzenia placu zabaw o długości 80 mb i wysokości 1,40 m.
- Gimnazjum nr 39 ul. Brucknera – wykonano nakaz sanepidu i wyremontowano ściany i sufity w ośmiu klasach placówki. Powyższy zakres prac był kontynuacją robót

wykonanych w roku 2013, który obejmował remont podwieszanego sufitu w sali gimnastycznej oraz malowanie ścian i sufitów w czterech salach lekcyjnych.

- Gimnazjum nr 40 ul. Morelowskiego – wykonano remont chodnika o powierzchni 36 m² w zakresie wyrównania pofałdowanej nawierzchni.
- Liceum Ogólnokształcące nr IV ul. Świstackiego – wykonano remont pomieszczeń po zalaniu, w tym: zlikwidowano zacieki ścian i sufitów, wykonano nowe płyt sufitowe, wymieniono parkiet w auli o powierzchni 184 m² (całość auli), wykonano gładzie gipsowe, pomalowano ściany.

Z uwagi na bezpieczeństwo dzieci na terenie placówek oświatowych w ramach bieżących remontów wykonano:

- w jedenastu placówkach naprawę uszkodzonych nawierzchni boisk wykonanych ze sztucznej trawy lub EPDM,
- w jedenastu placówkach wykonano naprawę piłkochwytów, w tym w trzech wymieniono siatkę stalową na polipropylenową na piłkochwycie,
- nawierzchnie bezpieczne z piasku pod urządzeniami zabawowymi na trzech placach zabaw,
- w trzech placówkach wyremontowano ogrodzenia,
- w trzech placówkach wykonano wyrównanie nawierzchni fragmentów chodników.

Na podstawie **262** zgłoszeń placówek oświatowych, w 2014 r. wykonano w zakresie usuwania awarii i remontów, naprawy elementów konstrukcyjnych, elementów wykończenia, napraw trwałego wyposażenia, naprawy elementów małej architektury, placów, chodników i dróg, co przyczyniło się do poprawy stanu technicznego i właściwości funkcjonalno-użytkowych.

Poniesione w 2014 r. nakłady na zabezpieczenia i remonty budowlane szkół wraz z przyległymi terenami wyniosły: **2 091 000 zł**

REMONT ELEWACJI BUDYNKU PRZYCHODNI PRZY PL. DOMINIKAŃSKIM 6

Cel zadania: poprawa stanu technicznego budynku przychodni przy pl. Dominikańskim we Wrocławiu, poprzez remont elewacji.

Lata realizacji: 2014

Poniesione w 2014 r. nakłady: 807 000 zł

Osiągnięto następujące efekty: wyremontowano elewację budynku przychodni o powierzchni ok. 2 600 m², w tym: wykonano roboty tynkarskie, roboty blacharskie, roboty malarskie, roboty kamieniarskie, roboty konserwatorskie oraz częściową wymianę okien. Budynek przy pl. Dominikańskim 6 we Wrocławiu znajduje się w Zespole Urbanistycznym Starego Miasta – wpisanym do Rejestru Zabytków Miasta Wrocławia.

PRZEPROWADZENIE PRAC KONSERWATORSKICH SIEDZIBY ZARZĄDU INWESTYCJI MIEJSKICH

Cel zadania: wykonanie prac konserwatorskich i naprawczych siedziby Zarządu Inwestycji Miejskich przy ul. Januszowickiej 15a, w celu utrzymania należytego stanu technicznego budynku. Budynek pochodzi z 1901 r. i stanowi Własność Gminy Wrocław.

Lata realizacji: 2014

Poniesione w 2014 r. nakłady: 59 000 zł

Osiągnięto następujące efekty:

w siedzibie ZIM przy ul. Januszowickiej 15a wykonano:

- naprawę powierzchni dachu z papy poprzez dwukrotne przesmarowanie środkiem konserwującym i posypanie posypką,

- uzupełniono spękane tynki na kominach, wymieniono i uzupełniono pojedyncze dachówki, oczyszczono rynny,
- wewnątrz budynku naprawę podłóg, uzupełnienie tynków oraz malowanie korytarzy i pokoi.

PROWADZENIE INWESTYCJI I OBSŁUGA ZADAŃ REMONTOWYCH NA RZECZ GMINY WROCŁAW

Cel zadania: wykonanie dokumentacji technicznej, ekspertyz, opinii oraz badań niezbędnych do przeprowadzenia planowanych do realizacji robót budowlanych.

Lata realizacji: 2014

Poniesione w 2014 r. nakłady: 270 000 zł

Osiągnięto następujące efekty:

W 2014 r. opracowano w ramach tego zadania ekspertyzy i opinie techniczne, niezbędne do realizacji planowanych przez Zarząd Inwestycji Miejskich zadań.

REALIZACJA ZADAŃ REMONTOWYCH PRZEZ ZARZĄD CMENTARZY KOMUNALNYCH

Określenie zadania remontowego	Wielkość (ilość)	Koszt realizacji zł netto	Skutki realizacji zadań
Remont fragmentów ogrodzenia cmentarza Osobowice	265 mb	70 315,00	w wyniku remontu poprawiona została estetyka obiektu, zabezpieczenie przed dostawaniem się na teren cmentarza osób trzecich i zwierząt oraz zabezpieczenie przed niszczącym działaniem czynników atmosferycznych
Remont fragmentu murowanego ogrodzenia Cmentarza Komunalnego Oddział Leśnica	82,4 mb	132 030,40	w wyniku remontu naprawiono wadliwe posadowienie ogrodzenia, poprawiono estetykę obiektu i zabezpieczenie przed niszczącym działaniem czynników atmosferycznych
Remont alejek o nawierzchni nieutwardzonej na terenie Cmentarza Komunalnego OSOBOWICE	6 325 m ²	346 476,22	poprawa stanu nawierzchni dróg na terenie cmentarza
Remont hydroforni z wymianą hydrofora na terenie Cmentarza Komunalnego Oddział Grabiszyn	12 m ² 4 000 l	32 700,00	Doprowadzenie hydroforni z wyposażeniem do właściwego stanu technicznego.
Remont fragmentu murowanego ogrodzenia Cmentarza Komunalnego Oddział Leśnica	82,4 mb	132 030,40	w wyniku remontu naprawiono wadliwe posadowienie ogrodzenia, poprawiono estetykę obiektu i zabezpieczenie przed niszczącym działaniem czynników atmosferycznych
Remont pochylni na terenie Cmentarza Komunalnego Psie Pole	44 m ²	46 019,75	Doprowadzenie pochylni do właściwego stanu technicznego i spełnienia wymogów funkcjonalnych
Remont parkingu przy kaplicy na terenie Cmentarza Komunalnego Osobowice	98 m ²	16 949,40	Poprawa stanu nawierzchni parkingu
remont sufitu podwieszonoego w budynku kaplicy Cmentarza Komunalnego Oddział Osobowice	117 m ²	26 569,94	Poprawa stanu technicznego i wizualnego sufitu
Remont alejki z betonowej kostki brukowej na terenie cmentarza Pawłowice	321 m ²	28 000,00	poprawa stanu nawierzchni drogi na terenie cmentarza
Remont instalacji odgromowych budynków na terenie Cmentarza Komunalnego Oddział Osobowice	3 kpl	34 833,03	Zapewnienie właściwej ochrony odgromowej budynków
Dokumentacja projektowa remontu dachu pomieszczenia chłodni na terenie Cmentarza OSOBOWICE	1 kpl	9 000,00	umożliwienie wykonania remontu dachu po awarii więzara

Koszt realizacji zadań remontowych przez Zarząd Cmentarzy Komunalnych w 2014 r. wyniósł **742 893,74 zł**

ZARZĄDZANIE RUCHEM

W 2014 r. realizowano zadania na terenie miasta w zakresie zarządzania i organizacji ruchu drogowego. Zatwierdzono 2 550 projektów organizacji ruchu, wydano 592 opinii w zakresie obsługi komunikacyjnej.

Przykładowe ważniejsze zatwierdzenia i opinie do koncepcji projektów budowlanych i drogowych:

- obsługa komunikacyjna planowanego budynku mieszkalnego wielorodzinnego przy ul. Arbużowej/Kokosowej,
- obsługa komunikacyjna planowanego zespołu budynków mieszkalnych wielorodzinnych z garażami podziemnymi przy ul. Klimasa 45,
- obsługa komunikacyjna restauracji KFC typu Drive wraz z parkingiem terenowym przy al. Jana III Sobieskiego 7,
- obsługa komunikacyjna hali produkcyjno-magazynowej z zapleczem socjalno-biurowym przy ul. Bierutowskiej,
- obsługa komunikacyjna obiektu handlowego przy skrzyżowaniu ul. Maślickiej i Królewieckiej,
- obsługa komunikacyjna przebudowywanego zespołu wielofunkcyjnego, budynku usługowego, budynku biurowo-usługowego przy al. Jana Pawła II 8,
- obsługa komunikacyjna planowanego budynku Szkoły Podstawowej z Przedszkolem przy ul. Mglistej,
- opinia odnośnie koncepcji drogi dojazdowej dla potrzeb obsługi komunikacyjnej projektowanego budynku mieszkalno-usługowego przy ul. Gorlickiej 61,
- opinia odnośnie koncepcji projektu drogi dojazdowej na przedłużeniu ul. Wołodyjowskiej i ul. Rezedowej,
- opinia odnośnie inwestycji polegającej na budowie hotelu z parkingiem podziemnym oraz założeniem parkowym przy pl. Katedralnym 8-9,
- opinia odnośnie uzgodnienia koncepcji obsługi komunikacyjnej planowanej przebudowy i rozbudowy budynku mieszkalno-usługowego przy ul. Powstańców Śląskich,
- obsługa komunikacyjna dla inwestycji polegającej na budowie budynku mieszkalnego wielorodzinnego z dopuszczeniem usług i pomieszczeń biurowych z garażem podziemnym oraz parkingiem terenowym przy ul. Kołłątaja, Kościuszki, Dworcowej i Podwału,
- opinia odnośnie przebudowy układu drogowego w związku z realizacją kompleksu biurowego Business Garden Wrocław.

Przykładowe ważniejsze zatwierdzenia projektów organizacji ruchu:

- projekt korekty organizacji ruchu zastępczego i docelowego w rejonie ulic: Wierzbowa, Oławska, Piotra Skargi w związku z realizacją budynków biurowo – handlowo – usługowych,
- projekt organizacji ruchu docelowego na ul. Szewska, Widok, Świdnicka, Kazimierza Wielkiego - przebudowa dawnego Bara "Barbara" na biuro Europejskiej Stolicy Kultury w roku 2016,
- projekt korekty oznakowania docelowego na ul. Nowowiejskiej,
- projekt korekty oznakowania docelowego na ul. Wyszyńskiego,
- projekt korekty oznakowania docelowego na ul. Strachocińskiej,
- projekt korekty oznakowania docelowego na ul. Buforowej,
- projekt korekty oznakowania docelowego na osiedlu Brochów,
- projekt docelowej organizacji ruchu w rejonie przejazdów kolejowych w ciągu linii kolejowej E-59 (Wrocław – Poznań),
- projekt docelowej organizacji ruchu - Wrocławski Węzeł Wodny w rejonie Wrocławskiej Oczyszczalni Ścieków,
- projekt organizacji ruchu zastępczego w związku z modernizacją bulwarów Odry Śródmiejskiej,
- projekt organizacji ruchu zastępczego w związku z organizacją 32 Maratonu Wrocław,

- projekt organizacji ruchu zastępczego w związku z przebudową ulic i budową kanalizacji sanitarnej na osiedlu Pawłowice,
- projekt organizacji ruchu zastępczego w związku z przebudową ulic i budową kanalizacji sanitarnej na osiedlu Kowale,
- projekt organizacji ruchu zastępczego w związku z przebudową dróg wraz z infrastrukturą na osiedlu Zakrzów,
- projekt organizacji ruchu zastępczego dla zadania budowy kliniki transplantacji szpiku przy ul. Borowskiej.

Dział Zarządzania Ruchem w ramach prac własnych opracował i przekazał do realizacji do Zarządu Dróg i Utrzymania Miasta 255 projektów organizacji ruchu i korekt sygnalizacji świetlnej.

Projekty można podzielić na następujące grupy tematyczne:

- korekta oznakowania docelowego,
- korekta docelowych programów sygnalizacji świetlnej,
- strefy ruchu uspokojonego,
- projekty zastępczej organizacji ruchu i sygnalizacji świetlnej,
- projekty lokalizacji urządzeń bezpieczeństwa ruchu drogowego (słupki, bariery),
- bezpieczna droga dzieci do szkoły.

W 2014 r. wydano 21 decyzji na wykorzystanie dróg w sposób szczególny (w tym 1 decyzję odmowną) oraz 25 zezwoleń na przejazd pojazdu nienormatywnego.

Decyzja odmowna na wykorzystanie dróg w sposób szczególny wynikała z faktu, iż organizator nie uzyskał pozytywnej opinii Policji, a w konsekwencji wystąpił poważny brak gwarancji dla zapewnienia należytego bezpieczeństwa ruchu drogowego na planowanej do wykorzystania trasie.

Wydział Inżynierii Miejskiej corocznie podejmuje działania związane z organizacją ruchu w rejonie cmentarzy w okresie Wszystkich Świętych

W 2014 r. obejmowały one między innymi:

- organizację spotkań w sprawie podziału zadań związanych z organizacją ruchu zastępczego, komunikacją zbiorową, organizacją parkingów i handlu oraz zabezpieczenia rejonów cmentarzy, z udziałem przedstawicieli Zarządu Dróg i Utrzymania Miasta, Policji, Straży Miejskiej, Wydziału Bezpieczeństwa i Zarządzania Kryzysowego, Miejskiego Przedsiębiorstwa Komunikacyjnego, BRG UMW, Zarządu Cmentarzy Miejskich, Centrum Szkolenia Wojsk Inżynieryjnych i Chemicznych, WTR UMW oraz Rejonowego Zarządu Infrastruktury,
- opracowanie projektu organizacji ruchu zastępczego dla cmentarza Grabiszyńskiego,
- opracowanie harmonogramu wdrożenia organizacji ruchu zastępczego w rejonie cmentarzy,
- opracowanie materiałów na konferencję prasową na temat organizacji ruchu i parkowania w rejonie cmentarzy oraz funkcjonowania komunikacji specjalnej MPK w tym okresie,
- udział w komisjach odbiorowych związanych z wdrożeniem organizacji ruchu zastępczego,
- nadzorowanie prawidłowości funkcjonowania organizacji ruchu w okresie świąt Wszystkich Świętych w dniu 1 i 2 listopada dyżur stały Zespołu Koordynacyjnego,
- wydano 85 identyfikatory na dojazd do cmentarzy w celach zaopatrzeniowych stoisk handlowych zorganizowanych w ramach kiermaszu świątecznego oraz punktów stałych (dowóz kwiatów, zniczy, itp.).

Przygotowana przez służby miejskie organizacja ruchu w okresie Wszystkich Świętych funkcjonowała zgodnie z założeniami nie odnotowano zakłóceń w ruchu komunikacji zbiorowej i indywidualnej.

Bezpieczna droga do szkoły

Wydział Inżynierii Miejskiej za pomocą środków inżynierii ruchu na bieżąco nadzoruje bezpośrednie rejon Szkoł Podstawowych i Gimnazjalnych dla poprawy i zachowania bezpieczeństwa w drodze do szkoły, jak i ze szkoły do domu. Przy opracowywaniu planu działań w ramach akcji „BEZPIECZNA DROGA DO SZKOŁY 2014/2015” uwzględniono doświadczenia z lat ubiegłych, wnioski dyrekcji szkół, sygnały od rodziców i uczniów, wnioski przekazywane przez Straż Miejską i Policję.

Poza bieżącą pracą zajęto również dodatkowo stanowisko w sprawie 10 wystąpień Dyrekcji Szkół, Rad Rodziców, Rad Osiedli dotyczących wniosków o poprawę bezpieczeństwa drogowego ucznia w drodze do szkoły.

W wyniku wizji w terenie oraz powyższych wystąpień wykonano i przekazano do realizacji w terenie przez Zarząd Dróg i Utrzymania Miasta projekty z zakresu organizacji ruchu, mających na celu poprawę bezpieczeństwa uczniów.

Przykładowe projekty poprawy bezpieczeństwa ruchu w rejonie szkół:

- ul. Sycowska – lokalizacja znaku B-36 z tabliczką T-24,
- ul. Januszowicka – lokalizacja słupków oraz nowego przejścia dla pieszych,
- ul. Opolska/Głubczycka - lokalizacja azylu,
- ul. Boguszowska – lokalizacja nowego przejścia dla pieszych,
- ul. Trwała – lokalizacja strefy 30 oraz uporządkowanie parkowania,
- ul. Starogajowa – lokalizacja nowego przejścia dla pieszych.

Wydział Inżynierii Miejskiej prowadzi ciągły nadzór nad funkcjonowaniem ruchu w mieście poprzez obserwacje, objazdy, kontrole czasu przejazdu przez miasto.

Wynikiem tych obserwacji jest podejmowanie działań mających na celu:

Poprawę bezpieczeństwa uczestników ruchu drogowego poprzez:

- korekty programów sygnalizacji świetlanych - korekta długości (wydłużenie) otwarc dla pieszych i rowerzystów np.:
 - pl. Dominikański,
 - ul. Kowalska,
 - pl. Orłąt Lwowskich,
 - ul. Kołtątaja – Kościuszki,
 - ul. Na Ostatnim Groszu – Bystrzycka,
 - ul. Kutnowska – Powstańców Śląskich,
 - ul. Szczytnicka- Nauczycielska,
 - ul. Solskiego – Wiejska,
 - Most Szczytnicki,
 - pl. Wróblewskiego,
 - ul. Grodzka – Piaskowa,
 - ul. Piłsudskiego – Świdnicka.
- zmiany harmonogramów tygodniowej pracy sygnalizacji świetlnej polegające na wprowadzeniu pracy sygnalizacji trójkolorowej 24 h na dobę, w celu poprawy bezpieczeństwa na przejściach dla pieszych np.:
 - ul. Lotnicza – Górnicza – Hutnicza – Metalowców,
 - ul. Kutnowska – Powstańców Śląskich,
 - ul. Kowalska – Działdowska.
- korekty programów sygnalizacji zmieniające długości cyklu na skrzyżowaniach np.:
 - pl. Jana Pawła II,
 - ul. Świdnicka – Piłsudskiego,
 - pl. Bema,
 - ul. Legnicka – Zachodnia,
 - ul. Żmigrodzka – Na Polance,
 - ul. Żmigrodzka – Bałtycka,

- ul. Trzebnicka – Zakładowa,
- ul. Opolska – Karwińska,
- ul. Solskiego,
- pl. Orłąt Lwowskich,
- ul. Strzegomska – Nowodworska,
- ul. Grabiszyńska – Zaporoska,
- ul. Hallera – Mielecka,
- ul. Pomorska – Księcia Witolda,
- most Szczytnicki - Plac Grunwaldzki,
- ul. Sucha – Hubska – Dyrekcyjna,
- ul. Traugutta – Podwale,
- ul. Drobnera- Dubois,
- ul. Borowska – Swobodna,
- ul. Borowska – Gliniana,
- ul. Dubois – Drobnera,
- ul. Bałtycka – Obornicka.

Wzrost przepustowości układu komunikacyjnego poprzez:

- wydłużenie na sygnalizatorach otwarć zezwalających na ruch pojazdom komunikacji zbiorowej na skrzyżowaniach, które nie posiadają urządzeń detekcyjnych np.:
 - ul. Jedności Narodowej – Nowowiejska,
 - ul. Powstańców Śląskich - pl. Powstańców Śląskich,
 - ul. Traugutta – Krakowska – Kościuszki,
 - ul. Grabiszyńska – Żelazna,
 - ul. Strzegomska Rogowska,
 - ul. Strzegomska – Gubińska,
 - pl. Bema,
 - ul. Grabiszyńska – Stalowa,
 - ul. Grabiszyńska – Fiołkowa.
- poprawę koordynacji pracy sygnalizacji:
 - ul. Grabiszyńska,
 - most Szczytnicki,
 - ul. Legnicka,
 - pl. Kromera.
- w ramach wprowadzania we Wrocławiu Inteligentnego Systemu Transportu wytypowani pracownicy Wydziału Inżynierii Miejskiej uczestniczyli w procesie przygotowania oraz wdrażania systemu na terenie miasta m.in.:
 - weryfikowali dokumentację projektową programów pracy sygnalizacji świetlnej w trybie systemowym ITS,
 - dokonywali analiz i uzgodnień do przyjmowanych reguł sterowania dla programów ITS,
 - uczestniczyli w komisjach przy wdrożeniach programów systemowych ITS na skrzyżowaniach,
 - na bieżąco monitorują pracę programów sygnalizacji świetlnej w trybie systemowym w ramach dyżurów w Centrum Zarządzania Ruchem i Transportem Publicznym,
 - udzielają odpowiedzi na wnioski i uwagi mieszkańców dotyczące pracy ITS.

Wprowadzenie rozwiązań usprawniających ruch:

W ramach poprawy bezpieczeństwa ruchu drogowego Wydział Inżynierii Miejskiej w porozumieniu ze Strażą Miejską Wrocławia opracował i zatwierdził lokalizację znaków D-51 (kontrola prędkości, fotoradar), które umożliwiają Straży Miejskiej przeprowadzenie kontroli prędkości pojazdów poruszających się po Wrocławiu, przy użyciu urządzeń mobilnych zainstalowanych w samochodach osobowych. Przykładowe lokalizacje:

- ul. Zaporoska,
- ul. Zajączkowska, Pęgowska,
- ul. Olszewskiego,
- ul. Maślicka,
- ul. Kowalska,
- ul. Mickiewicza,
- ul. Strzegomska,
- ul. Strachocińska,
- ul. Sobieskiego.

W 2014 r. w celu poprawy bezpieczeństwa ruchu przygotowano projekty lokalizacji azyli drogowych (sztuczne wyspy) na przejściach dla pieszych pozwalających na bezpieczne przekroczenie jezdni przez pieszych uczestników ruchu drogowego oraz wyznaczono nowe dodatkowe przejścia dla pieszych na wybranych ulicach. Przykładowe azyly:

- ul. Głębczycka - Opolska,
- ul. Młodych Techników - Ścinawska,
- ul. Pereca - Lwowska,
- ul. Monte Casino - Partyzantów,
- ul. Owsiana – pl. Rozjezdny.

Przykładowe lokalizacje przejść dla pieszych:

- ul. Boguszowska,
- ul. Rakietowa - Gagarina,
- ul. Janiszewskiego,
- ul. Mennicza - Widok,
- ul. Stanisławowska.

W 2014 r. Wydział Inżynierii Miejskiej kontynuował zapoczątkowany w 2007 r. projekt pt. „Program uspokojonego ruchu drogowego”. Celem programu jest poprawa bezpieczeństwa ruchu drogowego na ulicach lokalnych w obszarze stref ruchu uspokojonego, poprzez montaż między innymi progów zwalniających stanowiących skuteczne rozwiązanie wymuszające jazdę z dozwoloną prędkością co w efekcie stale poprawia bezpieczeństwo na osiedlach mieszkaniowych. W ramach realizacji programu, tutejszy Wydział po zasięgnięciu opinii Rad Osiedli opracował projekty organizacji ruchu docelowego, zawierających urządzenia bezpieczeństwa ruchu drogowego. Przykładowe lokalizacje progów:

- ul. Rytownicza,
- ul. Stoczniowa
- ul. Tczewska,
- ul. Jędrzejowska,
- ul. Rędzińska,
- ul. Zielna,
- ul. Fromborska,
- ul. Milicka,
- ul. Vivaldiego,
- ul. Gimnazjalna,
- ul. Sołtysowicka,

- ul. Tymiankowa,
- ul. Ostrzeszowska.

W 2011 r. w celu poprawy bezpieczeństwa ruchu drogowego oraz usprawnienia miejskiej komunikacji a także poprawy przepustowości dróg na obszarze Wrocławia wprowadzono w ciągu dróg krajowych organizację ruchu zakazującą wjazd do Wrocławia dla pojazdów ciężarowych o dopuszczalnej masie całkowitej powyżej 18 ton, w godzinach szczytu komunikacyjnego i w godzinach nocnych. Zgodnie z zasadami wydawania zezwoleń, które co roku podlegają modyfikacji, jedynie firmy transportowe spełniające określone warunki otrzymują przepustki uprawniające do wjazdu na teren miasta. Od momentu wdrożenia w życie pierwszego zarządzenia odnotowujemy sukcesywny spadek ilości wydanych zezwoleń:

- 2011 r. – 6 720 szt.
- 2012 r. – 5 200 szt.
- 2013 r. – 4 117 szt.
- 2014 r. – 4 272 szt.

Niestety w 2014 r. nastąpił regres w stosunku do 2013 r. w ilości wydanych zezwoleń, wynikało to bezpośrednio z rozpoczęcia dużej inwestycji - modernizacji Wrocławskiego Węzła Wodnego.

Pracownicy Wydziału Inżynierii Miejskiej dokonują dwa razy w roku przeglądu poprawności oznakowania pionowego i poziomego, w wyniku którego dokonywane są bieżące korekty, oraz pomiar czasu przejazdu przez miasto po trasach: wschód – zachód; północ – południe.

W Wydziale Inżynierii Miejskiej w cyklu cotygodniowym są weryfikowane oraz nanoszone na ARCmapę utrudnienia drogowe oraz trasy objazdów spowodowane wykonywaniem prac drogowymi na podstawowym układzie komunikacyjnym miasta. Mapa udostępniona jest na stronach internetowych miasta do wglądu dla mieszkańców.

Prowadzona jest ścisła współpraca z Komendą Miejską Policji w celu pozyskania danych dotyczących wypadków oraz kolizji na terenie miasta Wrocławia. Tworzenie mapy mającej na celu wskazanie miejsc potencjalnie niebezpiecznych.

Zestawienie ilości spraw załatwionych w 2014 r. w zakresie zarządzania ruchem drogowym

Wykonane czynności	Ilość
Wydane zatwierdzenia do projektów technicznych organizacji ruchu	2 550
Odbiory i kontrole oznakowania w pasie drogowym	320
Załatwione wnioski z zakresu organizacji ruchu	2 560
Orientacyjna ilość udzielanych informacji (telefonicznie) z zakresu załatwianych spraw, a także opinii do działania w pasie drogowym	13 000
Orientacyjna ilość interwencji dotyczących zmian w organizacji ruchu (telefony, faksy, e-maile)	3 100
Wykonane wizje w terenie w zakresie inżynierii ruchu	5 200
Udział w naradach i spotkaniach dotyczących inżynierii ruchu	210
Prowadzenie Komisji Bezpieczeństwa Ruchu Drogowego	49
Wnioski rozpatrzone przez Komisje Bezpieczeństwa Ruchu Drogowego	1 305
Zrealizowane zalecenia przekazane przez Komisję Bezpieczeństwa Ruchu Drogowego	295
Opracowanie projektów technicznych zmian organizacji ruchu docelowego i programów sygnalizacji	251
Wydane opinie w zakresie obsługi komunikacyjnej	592

Wydane opinie w zakresie lokalizacji ogródków letnich	191
Wydane opinie w zakresie lokalizacji reklam	50
Wydane decyzje w sprawie wykorzystania dróg w sposób szczególny: w tym:	21
pozytywne	20
negatywne	1
Wydane zezwolenia na przejazd pojazdem nienormatywnym	25
Wydane zezwolenia na całodobowy wjazd do Wrocławia dla pojazdów o dmc powyżej 18 t	4 272

ROZWÓJ GOSPODARCZY I WSPIERANIE PRZEDSIĘBIORCZOŚCI

Działania Biura Rozwoju Gospodarczego realizowane są w celu wzmocnienia bazy ekonomicznej miasta poprzez tworzenie warunków sprzyjających rozwojowi gospodarczemu i zwiększeniu zatrudnienia. Służą wspieraniu małych i średnich przedsiębiorstw.

WSPIERANIE PRZEDSIĘBIORCZOŚCI

Realizowano projekty służące wzmocnieniu potencjału gospodarczego miasta, w tym przede wszystkim zadania w zakresie **wspierania Małych i Średnich Przedsiębiorstw**.

Biuro Rozwoju Gospodarczego od szeregu lat prowadzi **Punkt Informacji Gospodarczej**, którego celem jest zapewnienie bieżącej informacji na temat procedur związanych z różnymi aspektami prowadzenia działalności gospodarczej, począwszy od jej rejestracji, wyboru formy opodatkowania, starania o pozyskanie dotacji lub innych form preferencyjnego dostępu do kapitału finansowego, po specyficzne sprawy administracyjne związane z działalnością gospodarczą.

Przy okazji spotkań, konferencji i seminariów przygotowywane są prezentacje multimedialne informujące o potencjale gospodarczym Wrocławia, inicjatywach i projektach, w których miasto uczestniczy. Rocznie przygotowanych jest kilkanaście prezentacji w języku polskim, angielskim, francuskim lub niemieckim.

W ramach działalności Punktu przygotowywane i aktualizowane są informacje gospodarcze dostępne na stronie internetowej **www.wroclaw.pl**.

Od 2013 r. dodatkowo prowadzona jest osobna strona internetowa Punktu Informacji Gospodarczej – **www.ig.wroclaw.pl**, na której publikowane są (po anonimizacji) pytania dotyczące prowadzenia własnego biznesu we Wrocławiu wraz z odpowiedziami (54 przypadki – stan na 31 grudnia 2014 r.). Ze strony korzysta średnio 20-30 użytkowników dziennie.

Współpracowano z izbami gospodarczymi, Agencją Rozwoju Aglomeracji Wrocławskiej, Wrocławskim Parkiem Technologicznym i Wrocławskim Parkiem Przemysłowym oraz innymi dolnośląskimi instytucjami otoczenia biznesu. Dociera do przedsiębiorców z informacjami o wydarzeniach gospodarczych w kraju i za granicą. Biuro dysponuje kilkunastoma branżowymi bazami danych.

POPRAWA JAKOŚCI FUNKCJONOWANIA PRZESTRZENI GOSPODARCZEJ W CIĄGU ULIC BOGUSŁAWSKIEGO-KOLEJOWA

Realizowano działania skierowane na poprawę jakości przestrzeni publicznej i ożywienie gospodarcze ciągu ulic: Bogusławskiego i Kolejowej. Realizowane są w tym zakresie dokumenty:

- nowy program funkcjonalny dla ciągu ulic Bogusławskiego i Kolejowej,
- założenia strategii wprowadzania zmian zwiększających atrakcyjność przestrzeni miejskiej ulic Bogusławskiego i Kolejowej.

W 2014 r. działania skupiały się na fragmencie ul. Bogusławskiego pomiędzy ulicami Świdnicką i Zielińskiego. Poprawiono oświetlenie tego odcinka, dopuszczono tworzenie ogródków gastronomicznych, zrealizowano inwestycję wymiany nawierzchni jezdni

i chodników, rozpoczęto budowę przejścia dla pieszych przy wiadukcie kolejowym nad ul. Świdnicką, przywracającego ciągłość komunikacyjną ulicy.

Zadaniem Biura Rozwoju Gospodarczego w tym procesie jest informowanie przedsiębiorców o planowanych zmianach, konsultowanie szczegółowych rozwiązań i wprowadzanie korekt, zgodnych z potrzebami użytkowników. Dotyczy to także terminów realizowanych prac, tak aby pokrywały się z sezonami mniejszego zainteresowania ofertą lokali gastronomicznych.

Liczba pustostanów na przedmiotowym odcinku ul. Bogusławskiego spadła z pięciu do dwóch, poprawiła się także struktura ofertowa prowadzonych tu działalności (wzrost udziału lokali gastronomicznych). Pozytywne efekty zauważane są w publikacjach lokalnych mediów.

WSPÓŁPRACA W RAMACH KONKURSU WCTT „WŁASNA FIRMA OPARTA NA INNOWACJACH/WYNIKACH BADAŃ NAUKOWYCH

W 2014 r. Prezydent Wrocławia ufundował nagrodę pieniężną dla laureatów XVIII edycji konkursu organizowanego przez Wrocławskie Centrum Transferu Technologii. Jest to inicjatywa, której celem jest kreowanie przedsiębiorczości poprzez zaoferowanie osobom zamierzającym założyć firmę, kompletnego wachlarza narzędzi potrzebnych do realizacji własnych marzeń. Konkurs adresowany jest do osób, które chcą rozpocząć działalność gospodarczą (lub rozpoczęły ją nie wcześniej niż 6 miesięcy przed przystąpieniem do konkursu), a w szczególności do środowiska akademickiego, który posiada największy potencjał wiedzy, kreatywności i innowacji. W wyniku konkursu powstają nowoczesne, innowacyjne, z powodzeniem konkurujące na rynku firmy, które otrzymują dostęp do wysoko specjalistycznych laboratoriów i doskonale przygotowanej powierzchni biurowej we Wrocławskim Parku Technologicznym oraz znaczące wsparcie w postaci pakietów prawno – biznesowo – księgowych, z których korzystają przez rok.

Aktywnie uczestniczono w pracach komisji konkursowej, oceniając przygotowane projekty biznesowe oraz opracowane na ich podstawie biznesplany.

W 2014 r. Nagroda Prezydenta została rozdzielona pomiędzy 3 laureatów konkursu.

Koszt w 2014 r.: **20 000 zł.**

PROGRAMY I ZADANIA WSPIERAJĄCE ROZWÓJ WROCŁAWSKIEGO HANDLU DETALICZNEGO

JARMARKI – TRADYCYJNY HANDEL W NOWOCZESNEJ FORMIE

Wrocławski handel targowiskowy od kilku lat przechodzi bardzo widoczną metamorfozę. Miejsce targowisk o niskich standardach sanitarnych, architektonicznych i jakościowych zajmują nowoczesne hale, pasáže kupieckie i inne uporządkowane formy handlu.

Zmianom ulega także struktura branżowa targowisk. Liczba stoisk ze świeżą żywnością maleje. Mniejsza liczba stoisk nie oznacza jednak malejącego popytu konsumentów. Dlatego, wykorzystując potencjał Wrocławia w postaci przygotowywanej infrastruktury dla jarmarku na pl. Nowy Targ, zabytkowych obiektów handlowych, jak i dużej liczby lokalnych producentów żywności Biuro Rozwoju Gospodarczego kontynuuje pracę nad rozpowszechnieniem nowej formy handlu – jarmarku produktów świeżych, ekologicznych i regionalnych, atrakcyjnych i przyciągających nie tylko wrocławian, ale także turystów odwiedzających miasto.

Cel projektu: ożywienie pl. Nowy Targ we Wrocławiu poprzez rozpowszechnienie wśród mieszkańców idei i wyrobienie nawyków dokonywania zakupów na jarmarku produktów świeżych, powstałym w oparciu o udostępnioną przez Miasto infrastrukturę.

Funkcjonujący cyklicznie jarmark oferuje mieszkańcom i turystom produkty świeże, sezonowe i ze znanego źródła oraz produkty regionalne.

Realizacja techniczna: rok 2014 poświęcony był głównie na prowadzenie polityki informacyjnej dotyczącej jarmarku, promocje jego oferty oraz zachęcenie wrocławian do odwiedzania Nowego Targu. W tym celu wspólnie z operatorem jarmarku Wrocławskim

Zrzeszeniem Handlu i Usług przeprowadzono cykl różnorodnych imprez promocyjnych, m.in.:

- pokazy kulinarne Master Chefa Beaty Śniechowskiej,
- warsztaty zumbi,
- warsztaty zdrowia,
- dni karpia,
- święto piwa i wiele innych,
- ponadto, przez cały rok promowano jarmark za pomocą mediów społecznościowych, radio i artykuły prasowe.

Wstępne wnioski i obserwacje:

Zgodnie z przyjętymi wcześniej założeniami sprzedaż na pl. Nowy Targ odbywała się dwa dni w tygodniu (czwartek i piątek). W ofercie znajdowały się produkty świeże, tj. warzywa, owoce, sery, masło, jaja, etc., jak również miody, soki, wszelkiego rodzaju kasze, przyprawy bez konserwantów i inne.

Opinie kupujących i sprzedających są pozytywne. Nowy Targ jawi się jako dobre miejsce do prowadzenia handlu, wymaga jednak dobrej promocji i czasu na zaistnienie w świadomości mieszkańców jako miejsca robienia zakupów. Ze względu na pojawiające się problemy komunikacyjne między Miastem i operatorem wyłonionym w konkursie, obie strony podjęły decyzję dotyczącą rozwiązania umowy. W styczniu 2015 r. zostanie ogłoszony konkurs na nowego operatora.

Zaangażowane środki: 50 000 zł

POPRAWA WIZERUNKU UL. ŚWIDNICKIEJ I CENTRUM STAROMIEJSKIEGO

Cel projektu: przez wiele lat centrum miasta, a szczególnie ulica Świdnicka i Rynek, były niekwestionowaną wizytówką Wrocławia - miejscem spotkań, wspaniałych zakupów i odpoczynku wrocławian i licznie odwiedzających miasto turystów.

Zmiany w sposobie prowadzenia handlu i w jego strukturze spowodowały zmniejszenie zainteresowania właścicieli sklepów lokowaniem się na ulicach handlowych na korzyść centrów oferujących kompleksowe usługi logistyczno - promocyjne.

Po kilkunastu latach powoli można zauważyć ponowne skierowanie uwagi handlowców na centra miast i główne ulice handlowe. Aby ścisłe centrum znów stało się salonem Wrocławia rozpoczęto proces inicjowania szeregu działań inwestycyjnych i marketingowych zmierzających do uatrakcyjnienia tego obszaru, wzbogacenia oferty handlowej i gastronomicznej, a tym samym wzmocnienia pozycji rynkowej przedsiębiorców prowadzących działalność w okolicy ścisłego centrum.

Realizacja techniczna:

Działania, w ramach projektu prowadzone są na kilku płaszczyznach:

- gospodarki lokalami:
 - przeprowadzanie przetargów ofertowych na najem lokali ze ścisłym określeniem branży i wyłączeniem branż niepożądanych jak handel używaną odzieżą etc.,
 - szeroka promocja lokali wśród potencjalnych najemców,
- wizerunkowej tj. poprawy jakości przestrzeni publicznej i tworzenia nowej jakości miejsc centrotwórczych (prace nad oczyszczeniem placu Kościuszki, negocjacje z właścicielami i najemcami lokali dotyczące usunięcia wyklejek i szpecących reklam z szyb),
- promocyjnej - mającej na celu przyciągnięcie wrocławian do centrum i sprawienie, aby zatrzymali się na ul. Świdnickiej na dłuższą chwilę:
 - stale aktualizowana była strona internetowa ulicy Świdnickiej, na wzór stron centrów handlowych, będąca narzędziem promocji dla podmiotów działających w ścisłym centrum, ale również platformą wymiany informacji i wspólnych inicjatyw dla właścicieli, najemców i wszystkich, którym zależy na podniesieniu prestiżu ulicy,
 - rozpoczęto procedurę powołania i rejestracji Stowarzyszenia Ulicy Świdnickiej,

- przeprowadzono warsztaty dotyczące aranżacji witryn sklepowych, w efekcie których do indywidualnych konsultacji zaproszono 16 firm, wykonano projekty aranżacji dla 10 przedsiębiorców, którzy zadeklarowali ich realizację.
- dialogu z przedsiębiorcami działającymi na ul. Świdnickiej oraz mieszkańcami zainteresowanymi poprawą wizerunku w tym obszarze.

W ramach realizacji projektu kontynuowano współpracę z Berlinem, możliwą w dużym stopniu dzięki wsparciu finansowemu Fundacji Współpracy Polsko-Niemieckiej. W ramach projektu „Przestrzeń publiczna - doświadczenia polskie i niemieckie w kontekście budowania marki ulicy handlowej we Wrocławiu i Berlinie” na przykładzie berlińskiej Friedrichstraße podjęte zostały działania zmierzające do zmiany obrazu ulicy Świdnickiej. W ramach tej współpracy zrealizowano następujące działania:

- przeprowadzono warsztaty dotyczące
 - funkcjonowania przedsiębiorców na ulicy handlowej
 - zasad zarządzania ulicą handlową i współpracy samorządu lokalnego ze stowarzyszeniem przedsiębiorców,
 - kreowania wizerunku i marketingu ulicy handlowej, podczas których swoje doświadczenia prezentowali przedstawiciele Stowarzyszenia ulicy Nowy Świat, Friedrichstrasse oraz firmy badawczej CBRE,
- zorganizowano wizytę studyjną przedsiębiorców z ul. Świdnickiej w Berlinie,
- opracowano i zrealizowano wydarzenie promujące ulicę Świdnicką,
- podjęto szereg działań promocyjnych, w tym:
 - przygotowano mapki ul. Świdnickiej (15 500 egz., z tego 1 000 egz. w ramach projektu, a pozostała część ze środków własnych przedsiębiorców), powstały też dodatkowe publikacje w związku ze Świętem ul.Świdnickiej,
 - nakręcono film promujący ul. Świdnicką,
 - przygotowano święto ul. Świdnickiej (około 300 informacji w mediach - prasa, radio telewizja -dotyczących tego wydarzenia),
 - opracowano stronę www festiwalu ul. Świdnickiej,
 - zrealizowano promocję w środkach komunikacji publicznej (projekcje reklamowe na ekranach LCD).

Zaangażowane środki: ok. 150 000 zł

W ramach projektu rewaloryzacji wrocławskich Sukiennic i nadania im funkcji handlowej Biuro Rozwoju Gospodarczego podjęło się „opieki merytorycznej” polegającej na opiniowaniu poszczególnych elementów projektu pod kątem funkcjonalności i możliwości prowadzenia handlu.

Podczas uzgodnień projektowych Biuro opiniowało projekty architektoniczne i konstruktorskie wprowadzając niezbędne uwagi i zmiany umożliwiające nadanie obiektowi nowej funkcji. Została również rozpoczęta wstępna analiza rynku pod kątem podmiotów mających doświadczenie i możliwość przystąpienia do konkursu na operatora Sukiennic, który planowany jest na II połowę 2015 r.

PROGRAMY I ZADANIA UZUPEŁNIAJĄCE PROGRAM REWITALIZACJI NADODRZA

PROGRAM URBACT II – PROJEKT URBACT MARKETS

W 2014 r. Wrocław kontynuował realizację projektu Urbact Markets w ramach programu URBACT II. W projekcie uczestniczy również 8 innych miast europejskich. Eksperti odwiedzili Wrocław w kwietniu 2014 r., zapoznając się z funkcjonowaniem wrocławskich hal i targowisk. Odbyły się również wizyty studyjne w zakresie organizacji handlu targowiskowego w takich miastach jak Londyn i Turyn (nabór dostawców i wykorzystanie targowisk/hal do rozwoju lokalnej sieci dostaw, optymalne planowania przestrzeni dla potrzeb handlu targowego, zatrudnienie i przedsiębiorczość, ochrona środowiska, promocja handlu produktami regionalnymi). Praktyczne rozwiązania zaobserwowane

podczas wizyt są wykorzystywane w miarę możliwości we Wrocławiu w związku z uruchomieniem Jarmarku Produktów Świeżych na pl. Nowy Targ. W ramach projektu przygotowano lokalny plan działania dla tego przedsięwzięcia i jego rozwoju w kolejnych latach. Wrocław został też wybrany do prezentacji wyników projektu w Brukseli podczas 12 Europejskiego Tygodnia Regionów i Miast (Open Days, październik 2014 r.).

Koszt: 70 000 zł

REWITALIZACJA SPOŁECZNO-GOSPODARCZA DAWNYCH TRAKTÓW HANDLOWYCH

Kontynuowano działania w zakresie programu rewitalizacji polegające m.in. na promowaniu aktywności społeczno-gospodarczej na Obszarze Wsparcia wyznaczonym w uchwale Rady Miejskiej Wrocławia Nr XXXI/1037/09.

Tworzenie strefy zakupów niecodziennych

Istotnym elementem programu rewitalizacji społeczno-gospodarczej w ramach programu „Rewitalizacji dawnych traktów handlowych” jest system zachęt dla przedsiębiorców do lokowania się na Nadodrze. Miasto organizuje przetargi ofertowe na działalność artystyczno - rzemieślniczą (ZZK, BRG). Ponieważ taka aktywność najsilniej wpływa na zmianę wizerunku otoczenia danego obszaru, zdecydowano się stosować minimalny wymiar stawek czynszu dla przedsiębiorców otwierających taką działalność. Z preferencji skorzystało już kilkudziesięciu najemców, którzy utworzyli na Nadodrze galerie rzemiosła i sztuki użytkowej, warsztaty twórcze oraz klimatyczne kawiarenki; są to zarówno mistrzowie rzemiosła z długoletnim doświadczeniem w zawodzie, jak i młodzi absolwenci szkół artystycznych.

Koszt: bezkosztowo

Nadodrzański Dzień Sąsiada

Festyn rodzinny organizowany przez Radę Osiedla Nadodrze odbył się już po raz siódmy w ramach rewitalizacji społeczno-gospodarczej dawnych traktów handlowych. Biuro zapewniło estradę wraz z zadaszeniem. Co roku w wydarzeniu uczestniczy ponad 1 000 osób.

Poniesione nakłady: koszty administracyjne

Utworzenie lokalnego Centrum Rozwoju Zawodowego przy ul. Dubois 33/35a

Przy wsparciu finansowym Unii Europejskiej w latach 2010-2012 Miasto zmodernizowało i zagospodarowało obiekt poprzemysłowy przy ul. Dubois 33/35a. Unikalne wnętrza starej pralni i farbiarni stały się przestrzenią do kreatywnych działań w zakresie mody, szeroko pojętego projektowania, nowoczesnego wzornictwa przemysłowego i rzemiosła artystycznego. W zrewitalizowanym budynku zlokalizowano wyposażone w najnowocześniejszy sprzęt pracownie ukazujące proces tworzenia od koncepcji do realnego kształtu i wprowadzenia produktu na rynek. W okresie trwałości projektu swoje miejsce znajdują tu debiutanci i profesjonaliści – wszyscy, którzy pragną rozszerzyć swoje horyzonty i wiedzę. Szkolenia bazujące na realnych potrzebach rynkowych cieszą się pełnym obłożeniem i ciągle rosnącym zainteresowaniem. Centrum jest również ośrodkiem międzynarodowej wymiany i spotkań z ekspertami w dziedzinie projektowania, mody, sztuki, wzornictwa przemysłowego oraz miejscem promocji marki wrocławskiej. Dzięki połączeniu środowisk biznesu z talentem i kunsztem ludzi kreatywnych w „Krzywym Kominie” wykorzystuje się potencjał i możliwości osiągnięć technicznych w procesie twórczym. Centrum organizuje wiele warsztatów tematycznych dostosowanych do potrzeb rynku pracy, min. W Pracowni Ubioru, Pracowni Mebla, Pracowni Audiowizualnej, Pracowni Młodego Przedsiębiorcy.

Lata realizacji: 2010 – 2018

Koszt: 739 850 zł

Prowadzenie Infopunktu na Nadodrze

Miasto zainicjowało powstanie miejsca służącego integracji działań rzemieślniczych w pierwszej fazie realizacji Nadodrze. Infopunkt powstał w 2009 r. przy ul. Łokietka 5

i od tamtej pory cieszy się coraz większym zaufaniem mieszkańców. Przez cały rok prowadzono działalność doradczą na temat aspektów podatkowych i prawnych prowadzenia firmy oraz otwierania przedsiębiorstw w rewitalizowanej dzielnicy. Zorganizowano „Giełdę lokali”, prezentując ofertę najmu miejskich lokali użytkowych. Wsparciem i promocją zostali objęci w szczególności rzemieślnicy (projekt „Złoto Nadodrza” skierowany do piekarzy). Dwa razy przeprowadzono „Noc galerii”, w których uczestniczyły nadodrzańskie galerie.

Miasto realizuje na tym obszarze również program współpracy z nadodrzańskimi przedsiębiorcami, w ramach którego otrzymują oni doradztwo w zakresie aranżacji witryn oraz komunikacji wizualnej ich punktów handlowych i usługowych.

Lata realizacji: 2013-2015

Koszt: 120 000 zł

Dziedziniec artystyczny

Projekt: Dziedziniec artystyczny – adaptacja budynków oficynowych i wnętrza podwórzowego przy ul. Rydygiera 25a we Wrocławiu na otwarte pracownie artystyczne.

Zaniedbane wnętrza podwórzowe ze zrujnowaną dawną manufakturą wódek i walącymi się garażami zaadaptowano na pracownie otwarte, schronisko turystyczne oraz kawiarnię, dzięki czemu powstanie klimatyczny dziedziniec – przestrzeń z interesującą ofertą spędzania czasu dla mieszkańców Wrocławia i turystów. W 2015 r. będą wybrani najemcy Dziedzińca.

Poniesione nakłady: koszty adaptacji przedstawione przez jednostkę remontującą (ZZK).

DODATKOWE PROJEKTY WSPÓŁFINANSOWANE PRZEZ UNIĘ EUROPEJSKĄ W RAMACH REGIONALNEGO PROGRAMU OPERACYJNEGO

Programy i zadania mające na celu stymulowanie wymiany wiedzy i doświadczeń pomiędzy środowiskiem przedsiębiorców a środowiskiem naukowym

AKCELERATOR DESIGNU I ZAPROJEKTUJ SWÓJ ZYSK

W 2009 r. powstał Akcelerator Designu, którego celem jest promowanie wzornictwa przemysłowego, zarządzanie produktem, a przede wszystkim innowacyjnością, lobbowanie za obecnością dobrego designu w przestrzeni miejskiej i świadomości społecznej, stymulowanie wymiany wiedzy i doświadczeń pomiędzy środowiskiem przedsiębiorców a środowiskiem projektantów.

Celem projektu „Zaprojektuj Swoj Zysk” - poprawa konkurencyjności przedsiębiorstw poprzez wzornictwo (innowacja procesowa i produktowa) jest stworzenie profesjonalnego otoczenia biznesowego, umożliwiającego przedsiębiorcom i projektantom współpracę w obszarze aplikacji wzornictwa przemysłowego.

Koszty uczestnictwa w projekcie na zasadzie kompensaty wzajemnych należności to **6 000 zł.**

DOLNOŚLĄSKA SIEĆ WZORNICTWA PRZEMYSŁOWEGO

W związku z ograniczonymi możliwościami finansowania zadań pro wzorniczych, Biuro Rozwoju Gospodarczego podjęło współpracę z Działem Innowacji i Konkurencyjności w Wydziale Rozwoju Gospodarczego UMWD oraz Akademią Sztuk Pięknych w wyniku której powstał projekt systemowy pt. „Dolnośląska Sieć Wzornictwa Przemysłowego” finansowany ze środków UE w ramach Programu Operacyjnego Kapitał Ludzki.

Informacje o projekcie:

Priorytet VIII: Regionalne kadry gospodarki

Działanie: 8.2. Transfer wiedzy

Poddziałanie: 8.2.1 Wsparcie dla współpracy sfery nauki i przedsiębiorstw

Okres realizacji projektu: kwiecień 2012 – 31 marca 2015 r.

Lider projektu: UMWD

Partnerzy: Gmina Wrocław, ASP Wrocław

Kwota planowanych wydatków w projekcie: **2 484 030,16 zł**

Celem projektu pt. „Dolnośląska Sieć Wzornictwa Przemysłowego” jest wzmocnienie powiązań pomiędzy nauką, w tym przypadkiem kierunkami projektowymi, wzorniczymi Akademii Sztuk Pięknych we Wrocławiu, a dolnośląskimi przedsiębiorstwami, na rzecz których mogą być świadczone usługi projektowe, transfer wiedzy z uczelni do przedsiębiorstw i jej komercjalizacja, stworzenie regionalnego modelu wsparcia innowacyjności poprzez design.

Biuro Rozwoju Gospodarczego jako Partner projektu „Dolnośląskiej Sieci Wzornictwa Przemysłowego” odpowiadało za:

- opracowanie narzędzia do badań zapotrzebowania i możliwości stosowania wzornictwa w działalności przedsiębiorstw (wstępny audyt internetowy),
- przygotowanie metodologii wzorniczego audytu technologicznego i przeprowadzenie 40 wzorniczych audytów technologicznych (pogłębionych) w przedsiębiorstwach,
- dofinansowanie usług wdrożenia lub rozwoju produktu, technologii na rzecz przedsiębiorstw (wsparcie wdrożeniowe) i usług dodatkowych, służących komercjalizacji usług wdrożeniowych, np. marketingowych, prawnych,
- organizację seminarium podsumowującego pracę zespołów wdrożeniowych,
- organizację warsztatów dla przedsiębiorców, projektantów, pracowników naukowych dot. procesu rozwoju nowego produktu i usługi, zarządzania w projekcie wzorniczym, aspektów prawa własności intelektualnej;;
- przygotowanie konferencji sieci współpracy,
- organizację seminariów w podregionach (Wałbrzych, Legnica, Jelenia Góra) pod roboczym tytułem „Design w przedsiębiorstwie”.

ZADANIA O CHARAKTERZE EKSPERCKIM, DORADCZYM

W ramach zadań o charakterze doradczym, eksperckim w 2014 r. przygotowano i zrealizowano **20 wzorniczych audytów technologicznych** na rzecz dolnośląskich przedsiębiorstw. Audyty realizowane były przez Wrocławskie Centrum Transferu Technologii przy Politechnice Wrocławskiej.

Celem wzorniczych audytów technologicznych była ocena potencjału i potrzeb wzorniczych przedsiębiorstw w zakresie wprowadzania na rynek nowych produktów i usług. Grupę docelową stanowiło 40 dolnośląskich przedsiębiorstw.

„Wdrożenia wzornicze w przedsiębiorstwach” polegają na opracowaniu nowego lub rozwoju obecnego produktu, usługi zgodnie z rekomendacjami z wzorniczych audytów technologicznych. Wsparcie w wysokości do 30 000 zł w ramach „prac zespołów wdrożeniowych” otrzyma 12 dolnośląskich przedsiębiorstw. W 2014 r. zrealizowanych zostało **7 wdrożeń wzorniczych** na rzecz następujących firm:

- Sun Electro sp. z o.o. - przygotowanie projektów wzorniczych nowych produktów oraz spójnego systemu identyfikacji wizualnej,
- Medacol sp. z o.o. - projekt specjalistycznych opakowań jednorazowych dla preparatów kosmetycznych na bazie kolagenu morskiego,
- 4 Sound Marcin Kornak - opracowanie koncepcji innowacyjnego pod względem wzornictwa panelu akustycznego,
- Robert Lorenc Pojazdy Specjalne - projekt innowacyjnego pojazdu górniczego do transportu osób i materiałów w podziemnych wyrobiskach kopalń,
- Lediko Wilanowski, Walendowski sp. j. - poprawa wzornictwa oprawy Led Inlene od strony estetyki, ergonomii użytkownika, ograniczenia kosztów produkcji,
- Noel R. Krzeszowiak - opracowanie nowej obudowy zbiorników buforowych w technologii podnoszącej jakość i estetykę wyrobu, projekt ma być wzorcem dla całej linii wyrobów firmy.

ZADANIA O CHARAKTERZE EDUKACYJNYM, INFORMACYJNYM

W ramach zadań o charakterze edukacyjnym zrealizowano:

- dwie dwudniowe edycje warsztatów dla przedsiębiorstw, pracowników przedsiębiorstw, kadry zarządzającej,

- dwie dwudniowe edycje warsztatów dla projektantów, pracowników naukowych,
- 4 jednodniowe edycje warsztatów sieciujących.

W 2014 r. w warsztatach wzięło udział 80 osób.

Koszty: Środki UE PO KL Priorytet VIII Działanie 8.2. Transfer wiedzy

ZADANIA W ZAKRESIE DZIAŁALNOŚCI KONCESJONOWANEJ

Opiniowanie wniosków o lokalizację kasyn gier

W 2014 r. do Gminy Wrocław wpłynęło 14 wniosków o wydanie opinii w sprawie lokalizacji kasyn gier, jeden wniosek o wydanie opinii w sprawie lokalizacji salonu gry w bingo pieniężne. Opinia lokalizacyjna wydawana jest trzystopniowo – najpierw wniosek jest opiniowany przez Biuro Rozwoju Gospodarczego, następnie przez Kolegium Prezydenta i ostatecznie wniosek jest przedmiotem obrad sesji Rady Miejskiej.

Z 14 wniosków o wydanie opinii w sprawie lokalizacji kasyn gier, 12 zaopiniowano pozytywnie. Wniosek o lokalizację salonu gry w bingo pieniężne zaopiniowano negatywnie.

Koszt: bezkosztowo.

HANDEL I REKLAMA

Zasady udostępniania nieruchomości w celu umieszczania szyldów, autoreklam, nośników reklamowych (podstawa - zarządzenie nr 7092/13 Prezydenta Wrocławia z dnia 21 marca 2013 r. w sprawie określenia zasad udostępniania nieruchomości w celu umieszczania szyldów, autoreklam, nośników reklamowych).

Działając w oparciu o ww. zarządzenie wykonano następujące zadania:

- prowadzono kompleksową bieżącą obsługę inwestorów, chcących umieszczać reklamy w mieście i realizował 9 umów reklamowych (89 lokalizacji reklamowych) z:
 - firmami outdoorowymi umieszczającymi na nieruchomościach miasta sieci nośników reklamowych (w celu wynajmowania powierzchni reklamowej innym podmiotom),
 - inwestorami różnych branż umieszczających autoreklamę.

Obsługa ta polegała na rozpatrywaniu ofert, sporządzaniu i realizacji umów cywilnoprawnych, wystawianiu faktur VAT (oraz sporządzaniu rejestrów sprzedaży), uzgadnianiu lokalizacji nośników reklamowych w ramach konsultacji prowadzonych z właściwymi komórkami organizacyjnymi Urzędu i miejskimi jednostkami organizacyjnymi:

- prowadzono czynności polegające na monitoringu nośników reklamowych w mieście, w wyniku czego wyegzekwowany został demontaż nośników umieszczonych bez tytułu prawnego oraz tych, dla których wygasł już tytuł do dysponowania terenem na cele reklamowe,
- uczestniczono w pracach zespołu zajmującego się przygotowaniem uchwały o utworzeniu parku kulturowego pod nazwą „Park Kulturowy Stare Miasto” we Wrocławiu, zaś po jej uchwaleniu zostało zobowiązane do koordynacji działań zmierzających do wdrożenia jej w życie,
- w ramach porządkowania przestrzeni publicznej, wyłoniono na drodze zapytania ofertowego biuro projektowe, które zgodnie z podpisaną i realizowaną umową przeprowadziło warsztaty dla najemców/właścicieli lokali handlowo-usługowych, znajdujących się na rynku Psiego Pola przy ul. Krzywoustego. Celem warsztatów było zaprojektowanie modelowych witryn i szyldów oraz wykonanie i montaż tych ostatnich, po dokonaniu wszelkich niezbędnych uzgodnień z organami administracyjno-budowlanymi oraz właścicielami i zarządcami budynków (koszt: 47 035 zł),
- prowadzono działania zmierzające do demontażu lub podniesienia standardu nośników reklamowych, znajdujących się na nieruchomościach należących do jednostek budżetowych oraz zakładów budżetowych stanowiących własność Miasta (pisma, spotkania informacyjne, itd.),

- prowadzono czynności wspierające działania windykacyjne Wydziału Podatków i Opłat,
- udzielano informacji o zasadach umieszczania reklam.

Zasady organizowania handlu okrężnego poza lokalami użytkowymi, targowisk oraz Jarmarków i kiermaszy (podstawa - zarządzenie nr 4727/12 Prezydenta Wrocławia z dnia 4 czerwca 2012 r. w sprawie udostępniania miejsc przeznaczonych do handlu okrężnego oraz zasad ich funkcjonowania).

Działając w oparciu o ww. zarządzenie wykonano następujące zadania:

- prowadzono bieżącą obsługę przedsiębiorców prowadzących handel okrężny poza lokalami użytkowymi. Obsługa ta polegała na:
 - organizacji i przeprowadzeniu 4 losowań wolnych miejsc do handlu okrężnego celem prowadzenia sprzedaży całorocznej oraz sezonowej lub okolicznościowej w miejscach wyznaczonych poza placami targowymi,
 - prowadzeniu monitoringu wszystkich stanowisk handlowych na terenie miasta, na podstawie podpisanych umów o udostępnienie miejsc do handlu,
 - zawieraniu i realizacji umów, określających zasady udostępniania miejsc do handlu okrężnego – realizowano 91 umów, uprawniających przedsiębiorców do prowadzenia sprzedaży w ramach handlu okrężnego, tj.: 40 umowy roczne, 51 umów sezonowych,
 - wystawianiu faktur VAT oraz sporządzaniu rejestrów sprzedaży;
- realizowano:
 - 7 umów dot. zorganizowanych targowisk,
 - 6 umów o inkaso – pobór opłaty targowej,
 - 3 umowy na organizację jarmarków okolicznościowych: Ekologicznego, Świętojańskiego i Bożonarodzeniowego w latach 2014 – 2016 – w ramach realizacji umów pracownicy Biura nadzorowali prawidłowe wykonywanie zobowiązań umownych (czuwali nad doborem branż handlowych oraz funkcjonalnym zagospodarowaniem terenu, zatwierdzali programy artystyczne i brali udział w kreowaniu atrakcji i wydarzeń mających miejsce na jarmarkach), koordynowali współpracę ze Strażą Miejską, Spółkami energetycznymi, Zarządem Dróg i Utrzymania Miasta, Wydziałem Bezpieczeństwa i Zarządzania Kryzysowego, a także zapobiegali konfliktom i pomagali rozwiązywać problemy pojawiające się na linii organizator jarmarku – najemcy lokali użytkowych w rejonie Rynku i ul. Świdnickiej;
- uczestniczono w organizacji corocznej imprezy związanej z rozświetleniem choinki oraz powitaniem Św. Mikołaja na wrocławskim Rynku,
- zorganizowano i przeprowadziło konkurs ofert na:
 - prowadzenie gastronomii w związku z organizacją imprezy sylwestrowej na Rynku we współpracy z Biurem Promocji Miasta,
 - organizację okolicznościowej sprzedaży kwiatów i zniczy przy czterech cmentarzach we Wrocławiu;
- prowadzono we współpracy z Wielobranżowym Stowarzyszeniem Handlowców we Wrocławiu, działania zmierzające do zapewnienia pozytywnego wizerunku oraz ożywienia gospodarczego w Pasażu Handlowym – Psie Pole (m.in. zorganizowane zostały imprezy plenerowe na terenie pasażu tj.: „Dzień Dziecka”, „Muzyka, zakupy i słodkości na Pasażu Psie Pole – festyn wiosna 2014”, „Św. Mikołaj na Pasażu handlowym Psie Pole” oraz „Halloween 2014”, w ramach których odbyły się koncerty, występy grup kabaretowych, animacje i zabawy dla dzieci; imprezy każdorazowo gromadziły na terenie pasażu mieszkańców Psiego Pola, w szczególności dzieci, które bardzo chętnie uczestniczyły w zabawach i konkursach),
- w związku z rewitalizacją Psiego Pola i remontem Rynku na Psim Polu:
 - kontynuowano wspólnie ze spółką Wrocławskie Mieszkania działania zmierzające do zagospodarowania lokali użytkowych na zrewitalizowanym ryneczku Psiego Pola (brało udział w przeprowadzanych przetargach, zmierzających do wyłonienia najemców lokali komunalnych),

- prowadzono czynności wspierające działania windykacyjne Wydziału Podatków i Opłat,
- udzielano informacji dotyczących zasad prowadzenia handlu i pobierania opłaty targowej.

EDUKACJA PRZEDSIĘBIORCZOŚCI

Program Edukacja przedsiębiorczości to jedyny w Polsce program, w ramach którego są kreowane, produkowane, a następnie oferowane dzieciom i młodzieży oraz nauczycielom nowatorskie narzędzia edukacyjne z zakresu przedsiębiorczości. Głównym celem Programu jest tworzenie we Wrocławiu większej ilości mikro, małych i średnich firm świadomych i konkurencyjnych w warunkach gospodarki rynkowej oraz promowanie kultury przedsiębiorczości jako pożądanej kompetencji na rynku pracy.

Wszystkie zrealizowane dotychczas projekty spotkały się z dużym zainteresowaniem, zaś środowiska zaangażowane w edukację wielokrotnie wyrażały zadowolenie z możliwości korzystania z innowacyjnych, a przy tym ciekawych narzędzi edukacyjnych. Projekty Wnioskodawcy zostały na tyle wysoko ocenione, że stały się inspiracją dla co aktywniejszych samorządów z terenu całego kraju.

W Programie Edukacja Przedsiębiorczości przedsiębiorczość pojmowana jest jako zestaw cech, takich jak zaradność, zdolność analizowania i kojarzenia faktów, umiejętność wyciągania wniosków, świadomość istnienia zjawisk popytu i podaży, wartości i roli pieniądza, racjonalnego oszczędzania i inwestowania, a także konsekwencji zadłużenia, tj. unikania pułapki kredytowej.

Projekty realizowane w ramach Programu zostały docenione przez Komisję Europejską i Ministerstwo Gospodarki, a cały Program został doceniony przez Kapitułę Nagrody Obywatelskiej Prezydenta Rzeczypospolitej Polskiej i zamieszczony jako praktyka godna naśladowania na stronie Witryny Obywatelskiej w kategorii Wspólnota Obywatelska.

W 2014 r. zrealizowane zostały następujące projekty:

„PRZEDSIĘBIORCZY PRZEDSZKOLAK”

Cel projektu: kształtowanie postaw świadomych ekonomicznie i promowanie przedsiębiorczości wśród dzieci w wieku przedszkolnym (4 i 5 latki).

Opis: „Przedsiębiorczy przedszkolak” jest projektem rozpoczynającym edukację finansową i ekonomiczną dzieci w wieku przedszkolnym odkrywając przed nimi tajemnice pieniądza, tajniki skutecznego oszczędzania, kładąc podstawy pod przyszłe świadome postawy konsumenckie. Specjalnie dla potrzeb projektu, we współpracy z Wrocławskim Centrum Doskonalenia Nauczycieli, powstały nowatorskie scenariusze zajęć. Przewodnikiem dzieci w świecie ekonomii jest sympatyczny krasnal Złotóweczka. Odbiorcami projektu są: dzieci w wieku 4 i 5 lat, nauczyciele wychowania przedszkolnego, rodzice.

W ramach projektu zrealizowano dwa cykle zajęć dla dzieci 5-letnich i jeden cykl zajęć dla dzieci 4-letnich, zorganizowano również: Turniej Przedsiębiorczego Przedszkolaka, Konkurs dla placówek przedszkolnych „Reklamuję przedszkole” oraz indywidualny konkurs plastyczny „Mój wymarzony pieniążek”. Do czerwca 2014 r. projekt realizowany był w 24 placówkach przedszkolnych we współpracy z Nordea Bank Polska S.A., od września 2014 r. rozpoczęła się III edycja projektu, do której zakwalifikowano 12 nowych placówek przedszkolnych.

Efekty:

- udział w projekcie wzięło ok. 1 800 dzieci w wieku 4 i 5 lat (łącznie z 36 placówek przedszkolnych),
- udział w projekcie bierze ok. 100 nauczycieli,
- poszerzenie wiedzy finansowej nauczycieli i rodziców.

Koszty: 46 566,32 zł w tym środki Wydziału Edukacji 19 650 zł.

„MŁODY MENEDŻER KULTURY”

Cel projektu: zwiększenie wiedzy na temat planowania i organizacji wydarzeń kulturalnych wśród 30 uczniów wrocławskich szkół ponadgimnazjalnych poprzez zorganizowanie i przeprowadzenie cyklu warsztatów z tego zakresu.

Opis: w ramach projektu „Młody menedżer kultury” po raz pierwszy w Polsce zaoferowano młodzieży warsztaty z zakresu zarządzania wydarzeniami kulturalnymi, które tak jak inne przedsięwzięcia wymagają zaplanowania, przygotowania biznesplanu czy pozyskania dofinansowania. W trakcie warsztatów uczestnicy mieli okazję nie tylko poznać specyfikę branży rozrywkowej w Polsce, ale przede wszystkim nabyć praktyczną wiedzę ekonomiczną, tak potrzebną nie tylko w realizacji własnego hobby, ale też do funkcjonowania na rynku pracy. Przedmiotowy cykl warsztatów był także doskonałym uzupełnieniem szkolnych zajęć z przedmiotu pn. „podstawy przedsiębiorczości” a połączenie obszaru kultury z kompetencjami zarządczymi idealnie wpasowało niniejszy projekt w kontekst Europejskiej Stolicy Kultury – Wrocław 2016. Oprócz części warsztatowej zaplanowano dla chętnych uczestników możliwość wykorzystania nabytej wiedzy w praktyce podczas staży wolontariackich przy organizacji Festiwalu Muzyka Młodego Wrocławia. Wartością dodaną projektu jest nawiązanie stałej współpracy z Koordynatorem Miasta ds. włączania młodzieży w projekty ESK 2016 przez 5 uczestników projektu.

Efekty:

- zwiększenie wiedzy na temat planowania i organizacji wydarzeń kulturalnych u 27 uczestników warsztatów,
- zorganizowanie 9 staży wolontariackich przy organizacji Festiwalu Muzyka Młodego Wrocławia, z czego 5 osób nawiązało stałą współpracę z Koordynatorem Miasta ds. włączania młodzieży w projekty ESK 2016,
- wyprodukowany 1 radiowy spot reklamowy oraz 2 filmy informacyjne o projekcie.

Koszty: 32 143,72 zł w tym dofinansowanie NBP 14 400 zł.

WSPARCIE EDUKACJI W ZAKRESIE PRZEDSIĘBIORCZOŚCI – SPOTKANIA Z „KRASNALEM ŻŁOTÓWECZKĄ”

Cel projektu: zastosowanie metody teatralnej celem przekazania dzieciom klas 0 - I wrocławskich placówek oświatowych wiedzy w zakresie: nauki gospodarowania pieniędzmi i robienia przemyślnych, potrzebnych zakupów na daną kieszeń, wykształcenia umiejętności oceny ryzyka i gotowości do jego podjęcia, umiejętności dostrzegania szans i ich wykorzystania, wzmocnienia wiary we własną kreatywność.

Opis: projekt dedykowany był dzieciom klas 0 – I wrocławskich szkół podstawowych i realizowany po raz pierwszy w 2013 r. Zainteresowanie szkół uczestnictwem w projekcie spowodowało podjęcie decyzji o jego kontynuacji. W tej edycji lekcje odbywały się w siedzibie organizatora – Wrocławskiego Centrum Twórczości Dziecka i składały się z następujących elementów: 15-minutowy interaktywny spektakl teatralny o przygodach rozważanego Krasnala Żłotóweczki i impulsywnego Zająca oraz 60 minutowe warsztaty teatralne i plastyczne. Podczas warsztatów dzieci wykonywały pacynki bohaterów spektaklu, a następnie animowały je odgrywając scenki ze spektaklu utrwalając przy tym poznaną wiedzę. Sposobem ewaluacji projektu była grupowa ankieta sprawdzająca stopień przyswojenia treści spotkań przez dzieci oraz ankiety indywidualne dla nauczycieli.

Efekty:

- udział w projekcie wzięło ok. 1 200 dzieci i ich nauczycieli z 50 klas 0-1 wrocławskich placówek oświatowych,
- wzrost wiedzy u uczestników projektu w zakresie gospodarowania pieniędzmi potwierdzony grupową ankietą ewaluacyjną,
- 1 płyta ze zdjęciami dokumentująca projekt,

– strona www informująca o projekcie.

Koszty: 30 000 zł dotacja dla NGO.

UDZIAŁ W ORGANIZACJI II BIENNALE UCZNIOWSKIEJ SZTUKI UŻYTKOWEJ

Cel projektu: pobudzanie aktywności artystycznej oraz rozwijanie pasji i uzdolnień dzieci i młodzieży, zainteresowanie sztuką użytkową dawną i współczesną jako inspiracją do indywidualnej twórczości oraz wybór prac i ich prezentacja w przestrzeni Wrocławia

Opis: Biennale Uczniowskiej Sztuki Użytkowej organizowane jest przez Departament Edukacji Urzędu Miejskiego we Wrocławiu oraz Liceum Plastyczne i Młodzieżowy Dom Kultury – Fabryczna we Wrocławiu. W II edycji Biennale zaangażowało się Biuro Rozwoju Gospodarczego organizując konkurs mający na celu wyróżnienie prac, które w ocenie Komisji konkursowej nadawałyby się do wykorzystania w przemyśle oraz które mogłyby stanowić inspirację dla przemysłu. Do komisji konkursowej zaproszone zostały osoby profesjonalnie zajmujące się wzornictwem przemysłowym związane z wrocławską Akademią Sztuk Pięknych. Biuro od kilku lat realizuje projekty z obszaru designu i animuje współpracę pomiędzy przedsiębiorcami a projektantami. Zaangażowanie w Biennale zwróciło uwagę młodych twórców na praktyczny i użyteczny aspekt tworzenia, zwiększając świadomość czym jest sztuka użytkowa.

Efekty:

- zakwalifikowanie i wystawienie ok. 100 prac,
- przyznanie 10 wyróżnień,
- zaszczepienie w świadomości młodych twórców czym jest sztuka użytkowa.

Koszty: 399,10 zł

PRZYGOTOWANIE PUBLIKACJI DYDAKTYCZNEJ DLA SZKÓŁ ZE SPEKTAKLEM „BAJKA O PRZEDSIĘBIORCZYM JANKU I JEGO NIEMĄDRYCH BRACISZKACH” –

ETAP II

Cel projektu: popularyzacja postaw przedsiębiorczych wśród uczniów klas I-III szkół podstawowych poprzez udostępnienie nauczycielom gotowego narzędzia w postaci publikacji dydaktycznej zawierającej płytę ze spektaklem pt. „Bajka o przedsiębiorczym Janku i jego niemądrych braciszkach” oraz scenariuszem lekcji

Opis: w listopadzie 2013 r. Gmina Wrocław otrzymała od Komisji Europejskiej Specjalne wyróżnienie w konkursie Europejskie Nagrody Promocji Przedsiębiorczości za promowanie ducha przedsiębiorczości poprzez spektakl „Bajka o przedsiębiorczym Janku i jego niemądrych braciszkach”, co utwierdziło Gminę w przekonaniu o zasadności dalszej jego eksploatacji. Spektakl zostanie udostępniony nauczycielom jako element publikacji dydaktycznej zawierającej płytę DVD z nagraniem przedstawieniem oraz folder ze scenariuszem lekcji prowadzonej w oparciu o obejrzone przedstawienie, do wykorzystania w procesie dydaktycznym w klasach I-III szkół podstawowych. W 2014 r. został stworzony i skonsultowany metodycznie scenariusz przeprowadzenia lekcji w oparciu o spektakl. Finalnie powstały trzy scenariusze, w ramach których proponowanych jest szereg zabaw i ćwiczeń utrwalających treści przekazywane przez spektakl. Uniwersalność i atrakcyjność scenariuszy zadecydowała o stworzeniu pilotażu ich wykorzystania przez 20 klas wrocławskich placówek oświatowych wraz z przeprowadzeniem ewaluacji co będzie realizowane w I kwartale 2015 r. pod nazwą „Lekcja z przedsiębiorczym Jankiem”.

Efekty:

- zestaw 3 scenariuszy skonsultowanych metodycznie,
- 300 egz. wydrukowanych scenariuszy.

Koszty: 2 621,76 zł w tym środki WOK 1 500 zł.

RAPORT SUBNATIONAL DOING BUSINESS

Biuro Rozwoju Gospodarczego koordynowało zbieranie danych w Urzędzie Miejskim Wrocławia i miejskich jednostkach organizacyjnych.

Raport „Doing Business in Poland 2015” ma na celu ocenę klimatu prowadzenia działalności gospodarczej w polskich miastach. Jest efektem współpracy Ministerstwa Infrastruktury i Rozwoju, Banku Gospodarstwa Krajowego oraz Banku Światowego i służyć będzie promowaniu zdrowej konkurencji pomiędzy polskimi miastami, mającej na celu poprawę funkcjonującego na ich obszarze środowiska biznesowego i regulacyjnego.

W ramach projektu została przeprowadzona analiza porównawcza 18 polskich miast, oparta na metodologii projektu „Doing Business” – corocznego raportu oceniającego warunki do prowadzenia biznesu w 189 krajach świata w następujących obszarach: rozpoczynanie działalności gospodarczej, uzyskanie pozwoleń na budowę, rejestrowanie własności nieruchomości, dochodzenie należności z umów.

Regionalne raporty Doing Business m.in. pokazują lokalne różnice w zakresie regulacji lub ich egzekwowania, prezentują informacje dotyczące dobrych praktyk istniejących w obrębie kraju, które mogą być łatwo zreplikowane, dają poszczególnym miastom możliwość prezentacji i konkurowania w skali globalnej (raport regionalny pozwoli na bezpośrednie porównanie Wrocławia z Pragą czy Berlinem).

Głównym źródłem informacji Raportu byli lokalni eksperci w poszczególnych dziedzinach (np. w przypadku pozwoleń na budowę: architekci, inżynierowie, developerzy). W celu weryfikacji jakości tychże danych ankiety rozsyłane były również do urzędników administracji, funkcjonariuszy wymiaru sprawiedliwości czy urzędników właściwych ministerstw. Biuro Rozwoju Gospodarczego koordynowało zbieranie danych w Urzędzie oraz jednostkach miejskich. W lipcu odbyło się spotkanie z przedstawicielami Banku Światowego w celu omówienia wstępnych wyników raportu. Raport zostanie opublikowany w I kwartale 2015 r.

Koszty: bezkosztowo

JOB GENERATION – WIĘCEJ PRACY DLA MŁODZIEŻY W MIASTACH

Na zaproszenie koordynatora grupy roboczej Programu URBACT II, w Paryżu zaprezentowane zostały projekty i inicjatywy Miasta, których celem jest ułatwienie młodym ludziom wejścia na rynek pracy z uwzględnieniem realizowanego w Biurze Programu Edukacja Przedsiębiorczości. Celem działań ww. grupy jest wypracowanie narzędzi i dobrych praktyk dla miast europejskich w kwestii radzenia sobie z problemem bezrobocia wśród młodych ludzi. Podczas spotkania swoje doświadczenia i projekty prezentowali przedstawiciele Finlandii, Hiszpanii, Francji, przedstawiciele OECD oraz Sekretariatu Programu URBACT. Podczas spotkania miały miejsce również warsztaty, których celem było wypracowanie odpowiedzi na pytania: w jaki sposób uświadomić miastom jak dużym wyzwaniem jest bezrobocie wśród młodych ludzi oraz w jaki sposób zachęcić/zaangażować przedsiębiorców do rozwiązania tego problemu.

Efektami prac grupy roboczej nazwanej „Więcej pracy dla młodzieży w miastach” będą rekomendacje dla miast w zakresie zwiększania miejsc pracy dla młodych ludzi. Rekomendacje zostaną zaprezentowane w Rydze w maju 2015 r.

Koszty: bezkosztowo

ZARZĄDZANIE FUNDUSZAMI EUROPEJSKIMI

PRZYGOTOWANIE DO POZYSKIWANIA ŚRODKÓW W RAMACH ZINTEGROWANYCH INWESTYCJI TERYTORIALNYCH WROCŁAWSKIEGO OBSZARU FUNKCJONALNEGO

Od początku 2014 r. trwały prace nad przygotowaniem dokumentów dot. Zintegrowanych Inwestycji Terytorialnych Wrocławskiego Obszaru Funkcjonalnego (ZIT WrOf). W ramach

tego zadania opiniowano wszelkie dokumenty dotyczące funkcjonowania ZIT WrOF m.in.: Zasady funkcjonowania Komitetu Sterującego Zintegrowanych Inwestycji Terytorialnych Wrocławskiego Obszaru Funkcjonalnego, Zasady funkcjonowania Prezydium Zintegrowanych Inwestycji Terytorialnych Wrocławskiego Obszaru Funkcjonalnego, Zasady funkcjonowania Rady Zintegrowanych Inwestycji Terytorialnych Wrocławskiego Obszaru Funkcjonalnego, wersję pośrednią Strategii Zintegrowanych Inwestycji Terytorialnych Wrocławskiego Obszaru Funkcjonalnego. Przygotowano fiszki projektów strategicznych planowanych do aplikacji w ramach ZIT WrOF z puli Regionalnego Programu Operacyjnego dla Województwa Dolnośląskiego. Przeprowadzono także wiele spotkań dotyczących ustalenia zapisów i wskaźników dla Strategii Zintegrowanych Inwestycji Terytorialnych Wrocławskiego Obszaru Funkcjonalnego i projektów strategicznych, a także w sprawie tworzenia Planu Gospodarki Niskoemisyjnej (PGN) i innych dokumentów związanych z ZIT WrOF.

PLANOWANIE I POZYSKIWANIE ŚRODKÓW ZEWNĘTRZNYCH DLA PROJEKTÓW INFRASTRUKTURALNYCH

W 2014 r. monitorowane pod kątem trwałości projektów były projekty z Okresu Programowania na lata 2007-2013. W ramach Programów Operacyjnych, zgodnie z Umową o dofinansowanie, trwałość projektów trwa 5 lat od zakończenia finansowej realizacji projektu. Prace polegały m.in. na monitorowaniu rzeczowego zakresu projektu w tym, możliwych zmian właścicieli wytworzonego majątku, końcowym rozliczeniu projektu w tym korespondencja i wyjaśnienia dotyczące projektów, przekazywaniu do IZ RPO na podstawie monitoringu oświadczeń dotyczących generowania lub niegenerowania przez projekt dochodu, składania oświadczeń o kwalifikowalności podatku VAT, a także informowanie Instytucji Zarządzającej o wszelkich zmianach w projekcie. W ramach środków zewnętrznych prowadzone były prace przygotowawcze dla projektów planowanych do realizacji, składane wnioski aplikacyjne, zawierane umowy o dofinansowanie i realizowano projekty, które otrzymały już dofinansowanie. Rok 2014 był rokiem intensywnych prac nad przygotowaniem dokumentów strategicznych dla okresu programowania 2014-2020. Brano czynny udział w pracach nad Kontraktem Terytorialnym (KT) co wiązało się z przygotowaniem analizy możliwości aplikacyjnych gminy, przygotowaniem w uzgodnieniu z miejskimi jednostkami organizacyjnymi, fiszek projektów planowanych do uwzględnienia w KT. W 2014 r. kontynuowano prace dotyczące weryfikacji i aktualizacja fiszek przesłanych do Ministerstwa Infrastruktury i Rozwoju.

Przygotowywano wraz z miejskimi jednostkami organizacyjnymi materiały i analizy dotyczące dróg wojewódzkich. Brano udział również w konsultacjach społecznych między innymi programów operacyjnych, planowaniu przyszłych inwestycji pod kątem możliwości aplikacji UE i do innych źródeł zewnętrznych i wewnętrznych, takich jak np. KAWKA (KAWKA-Likwidacja niskiej emisji wspierająca wzrost efektywności energetycznej i rozwój rozproszonych źródeł energii, celem tego programu było zmniejszenie narażenia ludności na oddziaływanie zanieczyszczeń powietrza w strefach, w których występują znaczące przekroczenia dopuszczalnych i docelowych poziomów stężeń tych zanieczyszczeń, poprzez opracowanie programów ochrony powietrza oraz poprzez zmniejszenie emisji zanieczyszczeń, w szczególności pyłów PM 2,5, PM 10 oraz emisji CO).

W 2014 r. aplikowano projekty do Programu Ministra Sportu i Turystyki, Programu Operacyjnego Infrastruktura i Środowisko, Wojewódzkiego Funduszu Ochrony Środowiska i Gospodarki Wodnej oraz Narodowego Funduszu Ochrony Środowiska i Gospodarki Wodnej i Programów Ministra Kultury i Dziedzictwa Narodowego.

Przygotowano i przeprowadzono 5 kampanii informacyjnych dla projektów realizowanych w Okresie Programowania 2007-2013, a także aktywnie uczestniczono w ogólnopolskiej akcji Dni Otwartych Funduszy Europejskich realizowanych w ramach przedsięwzięcia „10 lat Polski w UE”. W 2014 r. na konto Gminy Wrocław wpłynęło 144 715 653,04 zł w związku z realizacją projektów infrastrukturalnych.

Wdrażane i aplikowane projekty, współfinansowane w ramach funduszy europejskich oraz innych źródeł zewnętrznych w 2014 r. realizowane były w ramach następujących programów:

Charakter programu	Źródło finansowania
Programy infrastruktury twardej	Regionalny Program Operacyjny dla Województwa Dolnośląskiego na lata 2007-2013
	Program Operacyjny Infrastruktura i Środowisko na lata 2007-2013
	Narodowy Fundusz Ochrony Środowiska i Gospodarki Wodnej
	Wojewódzki Fundusz Ochrony Środowiska i Gospodarki Wodnej we Wrocławiu
	Mechanizm Finansowy Europejskiego Obszaru Gospodarczego 2009-2014 i Norweski Mechanizm Finansowy 2009-2014
	Program dla Odry - 2006
	Programy Ministra Kultury i Dziedzictwa Narodowego
	Programy Ministra Sportu i Turystyki

PROJEKTY INFRASTRUKTURALNE (TWARDE)

REGIONALNY PROGRAM OPERACYJNY DLA WOJEWÓDZTWA DOLNOŚLĄSKIEGO NA LATA 2007-2013 - PROJEKTY REALIZOWANE

Lp.	Tytuł projektu	Lata realizacji	Wkład UE (zł)	Wartość całkowita projektu (zł)	Program
1.	Budowa połączenia Obwodnicy Śródmiejskiej z Portem Lotniczym we Wrocławiu – etap I	2008-2014	11 463 361,05	46 409 181,34	RPO WD

Lp.	Tytuł projektu	Lata realizacji	Wkład UE (zł)	Wartość całkowita projektu (zł)	Program
2.	Ochrona bioróżnorodności i edukacja ekologiczna poprzez przebudowę starej żyrafiarni w celu hodowli i ekspozycji krytycznie zagrożonego wytopieniem nosorożca indyjskiego i innych przedstawicieli fauny Indii w ZOO Wrocław Sp. z o.o.	2011-2014	2 001 514,89	7 369 793,50	RPO WD

Lp.	Tytuł projektu	Lata realizacji	Wkład UE (zł)	Wartość całkowita projektu (zł)	Program
3.	Renowacja neoklasykcyjnego budynku Urzędu znajdującego się przy pl. Nowy Targ 1-8	2007-2014	3 709 185,15	8 874 454,61	RPO WD

Lp.	Tytuł projektu	Lata realizacji	Wkład UE (zł)	Wartość całkowita projektu (zł)	Program
4.	Budowa nieodpłatnego, bezprzewodowego dostępu do Internetu dla mieszkańców miasta oraz gości Wrocławia - Miejski Internet	2008-2014	2 081 392,25	2 570 630,56	RPO WD

Lp.	Tytuł projektu	Lata realizacji	Wkład UE (zł)	Wartość całkowita projektu (zł)	Program
5.	Rewitalizacja kamienic komunalnych położonych przy ul. Chrobrego 34A, Niemcewicza 34, Rydygiera 43	2013-2015	813 039,98	2 500 000,00	RPO WD

Lp.	Tytuł projektu	Lata realizacji	Wkład UE (zł)	Wartość całkowita projektu (zł)	Program
6.	Remont i przebudowa budynku pokoszarowego przy ul. Sołtysowickiej 21 we Wrocławiu na budynek biurowy wraz z adaptacją na potrzeby Komendy Miejskiej Policji	2008-2014	7 142 626,00	21 077 330,98	RPO WD

REGIONALNY PROGRAM OPERACYJNY DLA WOJEWÓDZTWA DOLNOŚLĄSKIEGO NA LATA 2007-2013 - PROJEKTY W OKRESIE TRWAŁOŚCI

Lp.	Tytuł projektu	Lata realizacji	Wkład UE (zł)	Wartość całkowita projektu (zł)	Program
1.	Budowa budynku dla Jednostki Ratowniczo – Gaśniczej PSP przy ul. Kosmonautów	2010-2011	3 400 000,00	19 057 300,82	RPO WD

Lp.	Tytuł projektu	Lata realizacji	Wkład UE (zł)	Wartość całkowita projektu (zł)	Program
2.	Utworzenie lokalnego Centrum Rozwoju Zawodowego	2008-2013	3 285 248,75	5 867 230,50	RPO WD

Lp.	Tytuł projektu	Lata realizacji	Wkład UE (zł)	Wartość całkowita projektu (zł)	Program
3.	Kreacja Nadodrzańskiego Centrum Wsparcia - kluczowego elementu infrastruktury służącej społeczności lokalnej i podopiecznym MOPS - rewitalizacja budynków przy ul. Rydygiera	2010-2012	3 182 547,82	5 018 439,18	RPO WD

Lp.	Tytuł projektu	Lata realizacji	Wkład UE (zł)	Wartość całkowita projektu (zł)	Program
4.	Budowa Systemu Informacji Miejskiej we Wrocławiu	2007-2012	4 011 586,83	7 407 853,74	RPO WD

Lp.	Tytuł projektu	Lata realizacji	Wkład UE (zł)	Wartość całkowita projektu (zł)	Program
5.	Rozwój turystyki aktywnej i rekreacji poprzez zagospodarowanie terenu Promenady Staromiejskiej na odcinku od ul. Krupniczej do pl. Jana Pawła II wraz z budową kładki pieszo-rowerowej w rejonie pl. Orłąt Lwowskich w ramach Ścieżki Kulturowej Czterech Świątyń	2007-2012	5 368 634,39	10 174 913,58	RPO WD

Lp.	Tytuł projektu	Lata realizacji	Wkład UE (zł)	Wartość całkowita projektu (zł)	Program
6.	Program działań promocyjnych służących wzmocnieniu rozpoznawalności osiedla WUWA jako atrakcji turystycznej obszaru wsparcia	2013-2014	78 873,20	147 012,78	RPO WD

Lp.	Tytuł projektu	Lata realizacji	Wkład UE (zł)	Wartość całkowita projektu (zł)	Program
7.	"Modernizacja budynku Gimnazjum Nr 15 przy ul. Jedności Narodowej 117 wraz z zagospodarowaniem terenów na cele rekreacyjno-sportowe - Etap II"	2010-2012	2 804 413,15	4 928 409,38	RPO WD

Lp.	Tytuł projektu	Lata realizacji	Wkład UE (zł)	Wartość całkowita projektu (zł)	Program
8.	"Modernizacja budynku Gimnazjum Nr 15 przy ul. Jedności Narodowej 117 wraz z zagospodarowaniem terenów na cele rekreacyjno-sportowe - Etap I"	2009-2011	361 290,68	642 886,85	RPO WD

Lp.	Tytuł projektu	Lata realizacji	Wkład UE (zł)	Wartość całkowita projektu (zł)	Program
9.	Modernizacja zespołu budynków Liceum Ogólnokształcącego Nr 1 przy ul. Poniatowskiego 9 - Etap II	2010-2012	2 516 505,60	4 422 433,47	RPO WD

Lp.	Tytuł projektu	Lata realizacji	Wkład UE (zł)	Wartość całkowita projektu (zł)	Program
10.	Modernizacja zespołu budynków Liceum Ogólnokształcącego Nr 1 przy ul. Poniatowskiego 9 - Etap I	2009-2010	138 823,96	296 610,34	RPO WD

Lp.	Tytuł projektu	Lata realizacji	Wkład UE (zł)	Wartość całkowita projektu (zł)	Program
11.	Poprawa jakości życia na obszarze wsparcia poprzez kompleksowa rewitalizację wnętrza podwórzowego w obrębie ulic Jagiellończyka, Niemcewicza, Słowiańska, Trzebnicka	2010-2013	1 945 994,25	3 455 933,89	RPO WD

Lp.	Tytuł projektu	Lata realizacji	Wkład UE (zł)	Wartość całkowita projektu (zł)	Program
12.	Poprawa jakości życia na obszarze wsparcia poprzez kompleksowa rewitalizację budynku przy ul. Roosevelta 5a na cele kulturalne wraz z remontem wnętrza podwórzowego w obrębie ulic Słowiańska, Roosevelta, Jedności Narodowej	2010-2012	1 193 039,02	2 088 019,71	RPO WD

Lp.	Tytuł projektu	Lata realizacji	Wkład UE (zł)	Wartość całkowita projektu (zł)	Program
13.	Remont i modernizacja infrastruktury przestrzeni publicznej służącej ogółowi mieszkańców Obszaru Wsparcia – przebudowa zieleńca przy pl. Strzeleckim	2010-2012	1 032 105,90	1 827 944,38	RPO WD

Lp.	Tytuł projektu	Lata realizacji	Wkład UE (zł)	Wartość całkowita projektu (zł)	Program
14.	Budowa monitoringu prewencyjnego jako elementu polityki poprawy bezpieczeństwa na obszarze wsparcia	2010-2012	1 524 821,39	2 679 207,38	RPO WD

Lp.	Tytuł projektu	Lata realizacji	Wkład UE (zł)	Wartość całkowita projektu (zł)	Program
15.	Remont i modernizacja infrastruktury przestrzeni publicznej służącej ogółowi mieszkańców Obszaru Wsparcia - przebudowa zieleńca przy ul. Pomorskiej - Kaszubskiej	2008-2012	1 187 109	2 144 120,38	RPO WD

Lp.	Tytuł projektu	Lata realizacji	Wkład UE (zł)	Wartość całkowita projektu (zł)	Program
16.	Poprawa jakości życia na obszarze wsparcia poprzez kompleksową rewitalizację budynku przy ul. Jagiellończyka 10a na cele kulturalne wraz z remontem wnętrza podwórzowego w obrębie ulic św. Wincentego, Chrobrego, Jagiellończyka, Rydygiera	2010-2013	2 466 256,88	4 312 100,86	RPO WD

Lp.	Tytuł projektu	Lata realizacji	Wkład UE (zł)	Wartość całkowita projektu (zł)	Program
17.	Remont i modernizacja infrastruktury przestrzeni publicznej służącej ogółowi mieszkańców Obszaru Wsparcia - przebudowa Parku Staszica	2010-2012	3 323 489,38	5 839 805,50	RPO WD

Lp.	Tytuł projektu	Lata realizacji	Wkład UE (zł)	Wartość całkowita projektu (zł)	Program
18.	Poprawa jakości na obszarze wsparcia poprzez kompleksową rewitalizację wnętrza podwórzowego w obrębie ulic Chrobrego, św. Wincentego, pl. Staszica	2010 – 2012	1 241 880,39	712 792,74	RPO WD

Lp.	Tytuł projektu	Lata realizacji	Wkład UE (zł)	Wartość całkowita projektu (zł)	Program
19.	Poprawa jakości na obszarze wsparcia poprzez kompleksową rewitalizację wnętrza podwórzowego w obrębie ulic Paulińska, św. Macieja, Henryka Brodatego, Rydygiera	2010-2012	870 297,17	1 516 807,84	RPO WD

Lp.	Tytuł projektu	Lata realizacji	Wkład UE (zł)	Wartość całkowita projektu (zł)	Program
20.	Rozwój informatycznego systemu zarządzania wrocławską oświatą	2008-2012	11 161 433,37	17 024 318,59	RPO WD

Lp.	Tytuł projektu	Lata realizacji	Wkład UE (zł)	Wartość całkowita projektu (zł)	Program
21.	Rozwój usług elektronicznych we wrocławskiej oświacie	2008-2012	9 027 492,00	11 465 337,87	RPO WD

Lp.	Tytuł projektu	Lata realizacji	Wkład UE (zł)	Wartość całkowita projektu (zł)	Program
22.	MAN Wrocław. Wrocławska sieć teleinformatyczna na potrzeby sprawnego zarządzania miastem	2011-2013	3 746 108,48	4 458 914,42	RPO WD

Lp.	Tytuł projektu	Lata realizacji	Wkład UE (zł)	Wartość całkowita projektu (zł)	Program
23.	Wykorzystanie nowoczesnych technologii i odnawialnych źródeł energii dla potrzeb edukacyjnych – budowa Szkoły Podstawowej na osiedlu Maślice	2007-2010	2 212 347,57	32 177 654,96	RPO WD

Lp.	Tytuł projektu	Lata realizacji	Wkład UE (zł)	Wartość całkowita projektu (zł)	Program
24.	Budowa połączenia Obwodnicy Śródmiejskiej z Portem Lotniczym we Wrocławiu – etap II	2008-2011	17 188 553,44	46 625 097,75	RPO WD

Lp.	Tytuł projektu	Lata realizacji	Wkład UE (zł)	Wartość całkowita projektu (zł)	Program
25.	Przebudowa ul. Bardzkiej w ciągu drogi wojewódzkiej nr 395 we Wrocławiu	2008-2013	26 822 852,47	115 532 925,64	RPO WD

Lp.	Tytuł projektu	Lata realizacji	Wkład UE (zł)	Wartość całkowita projektu (zł)	Program
26.	Budowa infrastruktury drogowej w otoczeniu Stadionu piłkarskiego Euro 2012	2009-2011	11 950 780,70	29 914 004,10	RPO WD

Lp.	Tytuł projektu	Lata realizacji	Wkład UE (zł)	Wartość całkowita projektu (zł)	Program
27.	Digitalizacja archiwum miejskiego wraz z elektronicznym zdalnym systemem dostępu do dokumentacji	2009-2014	3 693 821,62	4 411 552,49	RPO WD

Lp.	Tytuł projektu	Lata realizacji	Wkład UE (zł)	Wartość całkowita projektu (zł)	Program
28.	Poprawa jakości życia na obszarze wsparcia poprzez kompleksową rewitalizację wnętrza podwórzowego w obrębie ulic Rydygiera, Chrobrego, Jagiellończyka, Paulińska	2010-2012	722 101,45	1 270 109,38	RPO WD

Lp.	Tytuł projektu	Lata realizacji	Wkład UE (zł)	Wartość całkowita projektu (zł)	Program
29.	Dziedziniec Artystyczny – adaptacja budynków oficynowych i wnętrza podwórzowego przy ul. Rydygiera 25a na otwarte pracownie artystyczne	2011-2014	359 755,27	1 453 059,35	RPO WD

Lp.	Tytuł projektu	Lata realizacji	Wkład UE (zł)	Wartość całkowita Projektu (zł)	Program
30.	Kompleksowe zagospodarowanie wnętrza podwórzowego w obrębie ulic Dubois, Kurkowej, Otwartej, Pomorskiej	2011-2014	1 294 617,37	2 500 000,00	RPO WD

PROGRAM OPERACYJNY INFRASTRUKTURA I ŚRODOWISKO- PROJEKTY REALIZOWANE

Lp.	Tytuł projektu	Lata realizacji	Wkład UE (zł)	Wartość całkowita Projektu (zł)	Program
1.	Budowa Narodowego Forum Muzyki we Wrocławiu	2007-2015	143 740 000	331 483 364,65	POIiŚ

Lp.	Tytuł projektu	Lata realizacji	Wkład UE (zł)	Wartość całkowita Projektu (zł)	Program
2.	Inteligentny System Transportu ITS Wrocław	2008-2015	84 930 935,59	102 278 010,26	POIiŚ

PROGRAM OPERACYJNY INFRASTRUKTURA I ŚRODOWISKO – PROJEKTY ZAAPLIKOWANE W 2014 R.

Lp.	Tytuł projektu	Lata realizacji	Wkład UE (zł)	Wartość całkowita Projektu (zł)	Program
1.	Zintegrowany System Transportu Szynowego w Aglomeracji i we Wrocławiu- Etap II”	2013-2015	82 651 875,51	156 668 416,12	POIiŚ

Lp.	Tytuł projektu	Lata realizacji	Wkład UE (zł)	Wartość całkowita Projektu (zł)	Program
2.	Przebudowa ul. Lotniczej w ciągu drogi krajowej nr 94 we Wrocławiu – etap II	2008-2014	53 300 733,71	87 026 612,48	POIiŚ

PROGRAM OPERACYJNY INFRASTRUKTURA I ŚRODOWISKO - PROJEKTY W OKRESIE TRWAŁOŚCI

Lp.	Tytuł projektu	Lata realizacji	Wkład UE (zł)	Wartość całkowita projektu (zł)	Program
1.	”Przebudowa Teatru Muzycznego CAPITOL we Wrocławiu”	2007-2013	82 975 617,33	109 878 851,97	POIiŚ

Lp.	Tytuł projektu	Lata realizacji	Wkład UE (zł)	Wartość całkowita projektu (zł)	Program
2.	„Zintegrowany System Transportu Szynowego w Aglomeracji i we Wrocławiu- Etap I”	2006-2013	383 691 102,22	736 189 219,52	POIiŚ

Lp.	Tytuł projektu	Lata realizacji	Wkład UE (zł)	Wartość całkowita projektu (zł)	Program
3.	Przebudowa ul. Wyścigowej w ciągu drogi krajowej nr 8	2009-2012	12 262 577,02	19 635 662,48	POIiŚ

Lp.	Tytuł projektu	Lata realizacji	Wkład UE (zł)	Wartość całkowita projektu (zł)	Program
4.	Budowa Północnej Obwodnicy Śródmiejskiej we Wrocławiu - etap I	2008-2014	184 586 549,87	265 565 169,29	POIiŚ

**WOJEWÓDZKI FUNDUSZ OCHRONY ŚRODOWISKA I GOSPODARKI WODNEJ
WE WROCŁAWIU ORAZ NARODOWY FUNDUSZ OCHRONY ŚRODOWISKA I
GOSPODARKI WODNEJ - PROJEKTY REALIZOWANE I ZAAPLIKOWANE W 2014 R.**

Lp.	Tytuł projektu	Lata realizacji	Wkład zewnętrzny (zł)	Wartość całkowita projektu (zł)	Program
1.	Budowa wału przeciwpowodziowego na Osiedlu Kozanów od Mostu Maślickiego, wzdłuż ulic: Nadrzecznej, Gwareckiej i Ignuta- do siedziby Policji przy ul. Połbina	2007-2013	5 538 900,00	13 847 285,27	WFOŚiGW

Lp.	Tytuł projektu	Lata realizacji	Wkład zewnętrzny (zł)	Wartość całkowita projektu (zł)	Program
2.	Budowa kolektora deszczowego w ul. Raławickiej we Wrocławiu	2013-2014	8861443,85	19 105 881,31	WFOŚiGW

Lp.	Tytuł projektu	Lata realizacji	Wkład zewnętrzny (zł)	Wartość całkowita projektu (zł)	Program
3.	Program likwidacji niskiej emisji na terenie miasta*	2014-2018	293 356,00	711 023,65	WFOŚiGW/ NFOŚiGW

*Projekt składa się z 10 inwestycji.

Lp.	Tytuł projektu	Lata realizacji	Wkład zewnętrzny (zł)	Wartość całkowita projektu (zł)	Program
4.	Program likwidacji niskiej emisji na terenie miasta* - cz. II*	2015-2018	20 670 541,74	23 153 339,06	WFOŚiGW/ NFOŚiGW

Lp.	Tytuł projektu	Lata realizacji	Wkład zewnętrzny (zł)	Wartość całkowita projektu (zł)	Program
5.	Przebudowa rowu B-9 ze zbiornikiem retencyjnym we Wrocławiu - Stabłowicach - etap 1	2014-2015	2 601 138,62	4 516 391,27	WFOŚiGW

Lp.	Tytuł projektu	Lata realizacji	Wkład zewnętrzny (zł)	Wartość całkowita projektu (zł)	Program
6.	Modernizacja rowu S-31 na odcinku od ujścia do rzeki Ślęzy w km 0+000 do przepustu w ul. Gen. Grot-Roweckiego w km 3+656 we Wrocławiu – etap IA i IB km 0+000-1+241	2014-2015	2 550 600,00	4 251 158,00	WFOŚiGW

Lp.	Tytuł projektu	Lata realizacji	Wkład zewnętrzny (zł)	Wartość całkowita projektu (zł)	Program
7.	Opracowanie Programu ochrony środowiska przed hałasem oraz Mapy akustycznej dla miasta Wrocławia	2012-2013	479 700,00	959 400,00	WFOŚiGW

MECHANIZM FINANSOWY EUROPEJSKIEGO OBSZARU GOSPODARCZEGO 2009 - 2014 I NORWESKI MECHANIZM FINANSOWY 2009-2014- PROJEKTY REALIZOWANE I ZAAPLIKOWANE

Lp.	Tytuł projektu	Lata realizacji	Wkład zewnętrzny (zł)	Wartość całkowita projektu (zł)	Program
1.	Rewitalizacja wnętrza kościoła p.w. św. Elżbiety we Wrocławiu poprzez rekonstrukcję organów Michaela Englera	2013-2016	14 206 418	16 713 434	MF EOG

Lp.	Tytuł projektu	Lata realizacji	Wkład zewnętrzny (zł)	Wartość całkowita projektu (zł)	Program
2.	Centrum Historii Zajezdnia we Wrocławiu	2014-2016	15 019 203	36 075 799	MF EOG

Lp.	Tytuł projektu	Lata realizacji	Wkład zewnętrzny (zł)	Wartość całkowita projektu (zł)	Program
3.	Wrocławski Ogród Polisensoryczny	2014-2016	3 497 095	4 371 369	MF EOG

Lp.	Tytuł projektu	Lata realizacji	Wkład zewnętrzny (zł)	Wartość całkowita projektu (zł)	Program
4.	Muzeum Pana Tadeusz we Wrocławiu- innowacyjna przestrzeń- edukacja przez kulturę	2014-2016	38 491 789,00	45 412 285,00	MF EOG

PROGRAM DLA ODRY – 2006 - PROJEKT REALIZOWANY

Lp.	Tytuł projektu	Lata realizacji	Wkład zewnętrzny (zł)	Wartość całkowita projektu (zł)	Program
1.	Budowa wału przeciwpowodziowego na Osiedlu Kozanów od Mostu Maślickiego, wzdłuż ulic: Nadrzecznej, Gwareckiej i Ignuta- do siedziby Policji przy ul. Połbina	2007-2013	5 000 000,00	13 847 285,27	Program dla Odry 2006

**PROGRAMY MINISTRA KULTURY I DZIEDZICTWA NARODOWEGO - PROJEKTY
REALIZOWANE I ZAAPLIKOWANE**

Lp.	Tytuł projektu	Lata realizacji	Wkład zewnętrzny (zł)	Wartość całkowita projektu (zł)	Program
1.	Ruska 46 abc- przestrzeń dla kultury. Wykonanie zabezpieczających prac budowlanych	2014	2 950 000	4 000 000	Rozwój infrastruktury kultury

Lp.	Tytuł projektu	Lata realizacji	Wkład zewnętrzny (zł)	Wartość całkowita projektu (zł)	Program
2.	RUSKA 46 abc - przestrzeń dla kultury. Przygotowanie dokumentacji technicznej przebudowy kompleksu zabudowań	2014	290 000	400 000	Rozwój infrastruktury kultury

Lp.	Tytuł projektu	Lata realizacji	Wkład zewnętrzny (zł)	Wartość całkowita projektu (zł)	Program
3.	RUSKA 46 ABC- ścieżka do kultury	2015	300 000	400 000	Rozwój infrastruktury kultury

Lp.	Tytuł projektu	Lata realizacji	Wkład zewnętrzny (zł)	Wartość całkowita projektu (zł)	Program
4.	RUSKA 46 ABC- plenerowa scena	2015	862 500	1 150 000	Rozwój infrastruktury kultury

**PROGRAMY MINISTRA SPORTU i TURYSTYKI - PROJEKT ZAAPLIKOWANY
W 2014 R.**

Lp.	Tytuł projektu	Lata realizacji	Wkład zewnętrzny (zł)	Wartość całkowita projektu (zł)	Program
1.	Kompleks torów sportów wrotkarskich w obrębie Parku Tysiąclecia we Wrocławiu	2014-2017	3 117 500,00	6 668 000,00	Program rozwoju inwestycji o szczególnym znaczeniu dla sportu

PROJEKTY SPOŁECZNE REALIZOWANE W 2014 R.

EUROPEJSKI FUNDUSZ SPOŁECZNY – PROGRAM OPERACYJNY KAPITAŁ LUDZKI

Lp.	Tytuł projektu	Lata realizacji	Wkład zewnętrzny (zł)	Wartość całkowita projektu (zł)	Program
1.	Wrocławska Podróż do Wolontariatu	2012-2015	1 477 317,94	1 477 317,94	PO KL

Lp.	Tytuł projektu	Lata realizacji	Wkład zewnętrzny (zł)	Wartość całkowita projektu (zł)	Program
2.	Moje miejsce NGO	2012-2014	1 989 367,04	1 989 367,04	PO KL

Lp.	Tytuł projektu	Lata realizacji	Wkład zewnętrzny (zł)	Wartość całkowita projektu (zł)	Program
3.	Wrocław Miastem Aktywnych 2014	2014-2015	3 740 555,01	4 400 652,95	PO KL

Lp.	Tytuł projektu	Lata realizacji	Wkład zewnętrzny (zł)	Wartość całkowita projektu (zł)	Program
4.	Komputer sz@nsą dla osób +50	2013-2014	1 542 094,00	1 542 094,00	PO KL

Lp.	Tytuł projektu	Lata realizacji	Wkład zewnętrzny (zł)	Wartość całkowita projektu (zł)	Program
5.	Dziecko autystyczne w szkole – innowacyjne metody pracy z uczniem autystycznym	2014-2014	74 261,00	74 261,00	PO KL

Lp.	Tytuł projektu	Lata realizacji	Wkład zewnętrzny (zł)	Wartość całkowita projektu (zł)	Program
6.	Zagraniczne praktyki zawodowe dla młodzieży – szansą na europejski rynek pracy	2014-2015	97 454,56	97 454,56	PO KL

Lp.	Tytuł projektu	Lata realizacji	Wkład zewnętrzny (zł)	Wartość całkowita projektu (zł)	Program
7.	Program bezpłatnych szkoleń ECDL dla Rad Osiedlowych	2012-2014	499 370,50	499 370,50	PO KL

Lp.	Tytuł projektu	Lata realizacji	Wkład zewnętrzny (zł)	Wartość całkowita projektu (zł)	Program
8.	Dolnośląska Sieć Wzornictwa Przemysłowego	2012-2014	2 815 540,00	2 815 540,00	PO KL

Lp.	Tytuł projektu	Lata realizacji	Wkład zewnętrzny (zł)	Wartość całkowita projektu (zł)	Program
9.	Dzienny Opiekun – domowy system opieki	2013-2014	751 200,00	891 600,00	PO KL

Lp.	Tytuł projektu	Lata realizacji	Wkład zewnętrzny (zł)	Wartość całkowita projektu (zł)	Program
10.	Nowa jakość praktyk pedagogicznych	2011-2014	3 316 157,99	3 316 157,99	PO KL

Lp.	Tytuł projektu	Lata realizacji	Wkład zewnętrzny (zł)	Wartość całkowita projektu (zł)	Program
11.	Poprzez praktykę do profesjonalizmu – nowa koncepcja praktyk studenckich i jej aplikacja	2011-2014	3 744 142,92	3 744 142,92	PO KL

Lp.	Tytuł projektu	Lata realizacji	Wkład zewnętrzny (zł)	Wartość całkowita projektu (zł)	Program
12.	Nowy model nauczania uczniów ze specjalnymi potrzebami edukacyjnymi i nauczanych indywidualnie	2012-2014	1 691 053,00	1 691 053,00	PO KL

Lp.	Tytuł projektu	Lata realizacji	Wkład zewnętrzny (zł)	Wartość całkowita projektu (zł)	Program
13.	KARnet 15+ model współpracy trójsektorowej	2012-2015	2 694 198,00	2 694 198,00	PO KL

Lp.	Tytuł projektu	Lata realizacji	Wkład zewnętrzny (zł)	Wartość całkowita projektu (zł)	Program
14.	Edukacja i praca bez barier	2011-2014	2 878 361,65	2 878 361,65	PO KL

Lp.	Tytuł projektu	Lata realizacji	Wkład zewnętrzny (zł)	Wartość całkowita projektu (zł)	Program
15.	Różni obywatele – jedno miasto	2012-2014	3 083 430,01	3 083 430,01	PO KL

Lp.	Tytuł projektu	Lata realizacji	Wkład zewnętrzny (zł)	Wartość całkowita projektu (zł)	Program
16.	Aktywne doskonalenie – kompleksowe wsparcie dla szkół i przedszkoli z miasta Wrocław	2013-2015	3 137 895,60	3 137 895,60	PO KL

Lp.	Tytuł projektu	Lata realizacji	Wkład zewnętrzny (zł)	Wartość całkowita projektu (zł)	Program
17.	Standaryzacja działalności wrocławskiego sektora pozarządowego	2012-2014	995 490,00	995 490,00	PO KL

Lp.	Tytuł projektu	Lata realizacji	Wkład zewnętrzny (zł)	Wartość całkowita projektu (zł)	Program
18.	Modernizacja Kształcenia Zawodowego na Dolnym Śląsku II	2011-2014	104 599 910,00	104 599 910,00	PO KL

Lp.	Tytuł projektu	Lata realizacji	Wkład zewnętrzny (zł)	Wartość całkowita projektu (zł)	Program
19.	Wdrożenie programu opieki dziennej nad dziećmi w wieku do lat 3 na terenie Gminy Wrocław	2012-2014	777 526,00	999 523,00	PO KL

Lp.	Tytuł projektu	Lata realizacji	Wkład zewnętrzny (zł)	Wartość całkowita projektu (zł)	Program
20.	Model Wsparcia jako innowacyjne narzędzie wzmacniające współpracę publicznych i niepublicznych instytucji pomocy społecznej oraz przedsiębiorców dedykowane Gminnym Zespołom Interdyscyplinarnym	2012-2015	1 569 809,50	1 569 809,50	PO KL

Lp.	Tytuł projektu	Lata realizacji	Wkład zewnętrzny (zł)	Wartość całkowita projektu (zł)	Program
21.	Centrum Aktywnych	2012-2015	3 596 814,14	3 596 814,14	PO KL

Lp.	Tytuł projektu	Lata realizacji	Wkład zewnętrzny (zł)	Wartość całkowita projektu (zł)	Program
22.	Nowa jakość praktyk pedagogicznych II	2012-2015	1 992 177,88	1 992 177,88	PO KL

Lp.	Tytuł projektu	Lata realizacji	Wkład zewnętrzny (zł)	Wartość całkowita projektu (zł)	Program
23.	Włączenie nowych technik konsultacyjnych do procesów konsultowania polityk publicznych Gminy Wrocław	2013-2015	244 110,00	244 110,00	PO KL

Lp.	Tytuł projektu	Lata realizacji	Wkład zewnętrzny (zł)	Wartość całkowita projektu (zł)	Program
24.	Połączeni sportem	2011-2014	2 800 035,00	2 800 035,00	PO KL

PROJEKTY O CHARAKTERZE MIĘDZYNARODOWYM

PROGRAM OPERACYJNY URBACT II

Lp.	Tytuł projektu	Lata realizacji	Dofinansowanie UE (zł)	Wartość całkowita projektu (zł)	Program
1.	Urbact Markets	2012-2015	294 000,00	294 000,00	Urbact II

DOTACJE PARLAMENTU EUROPEJSKIEGO

Lp.	Tytuł projektu	Lata realizacji	Dofinansowanie UE (zł)	Wartość całkowita projektu (zł)	Program
1.	Prawa człowieka nie są nam dane raz na zawsze - rola Parlamentu Europejskiego w umacnianiu praw człowieka	2012-2014	272 940,00	474 514,00	Parlament Europejski

EUROPA CENTRALNA

Lp.	Tytuł projektu	Lata realizacji	Dofinansowanie UE (zł)	Wartość całkowita projektu (zł)	Program
1.	City Regions	2012-2014	7 101 438,88	7 169 599,84	EUROPA CENTRALNA

LIFELONG LEARNING PROGRAMME COMENIUS

Lp.	Tytuł projektu	Lata realizacji	Dofinansowanie UE (zł)	Wartość całkowita projektu (zł)	Program
1.	We don't need no education...? – the importance of education in young people's lives	2012-2014	66 900,00	66 900,00	LLP COMENIUS

Lp.	Tytuł projektu	Lata realizacji	Dofinansowanie UE (zł)	Wartość całkowita projektu (zł)	Program
2.	Maths and Science for Better Understanding the World We Live in	2012-2014	84 000,00	84 000,00	LLP COMENIUS

Lp.	Tytuł projektu	Lata realizacji	Dofinansowanie UE (zł)	Wartość całkowita projektu (zł)	Program
3.	A Green World for Everybody	2012-2014	84 000,00	84 000,00	LLP COMENIUS

Lp.	Tytuł projektu	Lata realizacji	Dofinansowanie UE (zł)	Wartość całkowita projektu (zł)	Program
4.	The sixties	2012-2014	84 000,00	84 000,00	LLP COMENIUS

Lp.	Tytuł projektu	Lata realizacji	Dofinansowanie UE (zł)	Wartość całkowita projektu (zł)	Program
5.	eNature Trail through Europe	2012-2014	84 000,00	84 000,00	LLP COMENIUS

Lp.	Tytuł projektu	Lata realizacji	Dofinansowanie UE (zł)	Wartość całkowita projektu (zł)	Program
6.	Experts Academy	2012-2014	84 000,00	84 000,00	LLP COMENIUS

Lp.	Tytuł projektu	Lata realizacji	Dofinansowanie UE (zł)	Wartość całkowita projektu (zł)	Program
7.	Someone needs you	2012-2014	63 000,00	63 000,00	LLP COMENIUS

Lp.	Tytuł projektu	Lata realizacji	Dofinansowanie UE (zł)	Wartość całkowita projektu (zł)	Program
8.	Let's play, Let's learn – Grajmy i uczmy się	2013-2015	84 000,00	84 000,00	LLP COMENIUS

Lp.	Tytuł projektu	Lata realizacji	Dofinansowanie UE (zł)	Wartość całkowita projektu (zł)	Program
9.	Razem dla Ziemi III tysiąclecia	2013-2015	63 000,00	63 000,00	LLP COMENIUS

Lp.	Tytuł projektu	Lata realizacji	Dofinansowanie UE (zł)	Wartość całkowita projektu (zł)	Program
10.	Get-Set-Go Travel Game	2013-2015	84 000,00	84 000,00	LLP COMENIUS

Lp.	Tytuł projektu	Lata realizacji	Dofinansowanie UE (zł)	Wartość całkowita projektu (zł)	Program
11.	Culture beyond borders	2013-2015	84 000,00	84 000,00	LLP COMENIUS

Lp.	Tytuł projektu	Lata realizacji	Dofinansowanie UE (zł)	Wartość całkowita projektu (zł)	Program
12.	Drzewo - życie	2013-2015	84 000,00	84 000,00	LLP COMENIUS

Lp.	Tytuł projektu	Lata realizacji	Dofinansowanie UE (zł)	Wartość całkowita projektu (zł)	Program
13.	Nasze ślady w miejskich dżunglach	2013-2015	84 000,00	84 000,00	LLP COMENIUS

Lp.	Tytuł projektu	Lata realizacji	Dofinansowanie UE (zł)	Wartość całkowita projektu (zł)	Program
14.	iPHOTO – my PHOTO	2013-2015	84 000,00	84 000,00	LLP COMENIUS

Lp.	Tytuł projektu	Lata realizacji	Dofinansowanie UE (zł)	Wartość całkowita projektu (zł)	Program
15.	Woda: coś przeżyć – coś zrobić	2013-2015	84 000,00	84 000,00	LLP COMENIUS

LIFELONG LEARNING PROGRAMME LEONARDO DA VINCI

Lp.	Tytuł projektu	Lata realizacji	Dofinansowanie UE (zł)	Wartość całkowita projektu (zł)	Program
1.	Po doświadczenie do Francji – zagraniczne praktyki zawodowe dla techników ekonomistów	2013-2014	125 384,66	125 384,66	LLP LEONARDO DA VINCI

ERASMUS +

Lp.	Tytuł projektu	Lata realizacji	Dofinansowanie UE (zł)	Wartość całkowita projektu (zł)	Program
1.	Projekty Erasmus +	2014-2017	539 418,00	539 418,00	ERASMUS +

FUNDUSZE NORWESKIE

Lp.	Tytuł projektu	Lata realizacji	Dofinansowanie UE (zł)	Wartość całkowita projektu (zł)	Program
1.	Wikingowie i Słowianie: przeszłość, teraźniejszość, przyszłość	2013-2015	222 016,86	246 217,20	Fundusze Norweskie

Lp.	Tytuł projektu	Lata realizacji	Dofinansowanie UE (zł)	Wartość całkowita projektu (zł)	Program
2.	Punkt Eklektik Session	2014-2015	1 069 629,60	1 219 629,60	Fundusze Norweskie

Lp.	Tytuł projektu	Lata realizacji	Dofinansowanie UE (zł)	Wartość całkowita projektu (zł)	Program
3.	Mój zielony DOM	2014-2016	2 235 100,00	2 629 533,00	Fundusze Norweskie

Lp.	Tytuł projektu	Lata realizacji	Dofinansowanie UE (zł)	Wartość całkowita projektu (zł)	Program
4.	Diversity	2014-2014	1 400 000,00	1 400 000,00	Fundusze Norweskie

KRAJOWE ŹRÓDŁA DOFINANSOWANIA

Lp.	Tytuł projektu	Lata realizacji	Dofinansowanie UE (zł)	Wartość całkowita projektu (zł)	Program
1.	Organizacja Międzynarodowej Konferencji Wrocław Global Forum	2014-2014	200 000,00	262 750,00	MSZ

Lp.	Tytuł projektu	Lata realizacji	Dofinansowanie UE (zł)	Wartość całkowita projektu (zł)	Program
2.	Dobry start	2013-2014	90 000,00	177 338,70	MPiPS

Lp.	Tytuł projektu	Lata realizacji	Dofinansowanie UE (zł)	Wartość całkowita projektu (zł)	Program
3.	Siła rodziny	2014-2014	36 940,00	39 750,00	MPiPS

Lp.	Tytuł projektu	Lata realizacji	Dofinansowanie UE (zł)	Wartość całkowita projektu (zł)	Program
4.	Program asystent rodziny i koordynator rodzinnej pieczy zastępczej na rok 2014	2014-2014	320 000,00	320 000,00	MPiPS

Lp.	Tytuł projektu	Lata realizacji	Dofinansowanie UE (zł)	Wartość całkowita projektu (zł)	Program
5.	Młody Menedżer Kultury	2014-2014	36 869,30	49 152,20	NARODOWY BANK POLSKI

PROGRAM OPERACYJNY POMOC TECHNICZNA 2007-2014

Lp.	Tytuł projektu	Lata realizacji	Dofinansowanie UE (zł)	Wartość całkowita projektu (zł)	Program
1.	Studium spójności funkcjonalnej we Wrocławskim Obszarze Funkcjonalnym	2013-2015	1 205 350,00	1 228 900,00	POPT 2007-2013

EUROPEJSKI FUNDUSZ NA RZECZ INTEGRACJI OBYWATELI PAŃSTW TRZECICH

Lp.	Tytuł projektu	Lata realizacji	Dofinansowanie UE (zł)	Wartość całkowita projektu (zł)	Program
1.	Kontynenty Wrocławia. Kompleksowy program wsparcia obywateli państw trzecich zamieszkałych we Wrocławiu (II wnioski)	2014-2015	653 347,35	871 129,80	EUROPEJSKI FUNDUSZ NA RZECZ INTEGRACJI OBYWATELI PAŃSTW TRZECICH

FUNDACJA WSPÓŁPRACY POLSKO-NIEMIECKIEJ

Lp.	Tytuł projektu	Lata realizacji	Dofinansowanie UE (zł)	Wartość całkowita projektu (zł)	Program
1.	Przestrzeń publiczna – doświadczenia polskie i niemieckie w kontekście budowania marki ulicy handlowej we Wrocławiu i Berlinie	2014-2014	105 249,00	137 869,00	FUNDACJA WSPÓŁPRACY POLSKO-NIEMIECKIEJ

W 2014 r. podejmowano działania związane z źródłem dofinansowania:

CLIMATE-KIC (Knowledge and Innovation Community – Wspólnota Wiedzy i Innowacji). Climate KIC jest europejską inicjatywą, która opracowuje i wdraża przełomowe rozwiązania związane z zapobieganiem i przystosowaniem do zmian klimatu. Stanowi jedną z gałęzi Europejskiego Instytutu Innowacji i Technologii EIT. Innowacyjne i twórcze działania organizacji mają na celu integrację tzw. Trójkąta Wiedzy czyli sektorów akademickiego, biznesowego oraz innowacyjnego (badanie i rozwój).

Celem Climate KIC jest wypracowanie oraz wdrażanie nowych rozwiązań dotyczących produkcji, dystrybucji i konsumpcji dóbr w tym energii, żywności i wody w kontekście ochrony środowiska, a w szczególności spraw dotyczących zmian klimatu.

Wrocławskie Centrum Badań EIT+ jest partnerem (Affiliate partner) Climate KIC, 5 lutego 2014 r. została podpisana umowa partnerska pomiędzy Gminą Wrocław a Stowarzyszeniem Climate KIC dołączając tym samym do grona Partnerów Climate KIC. W 2014 r. w ramach Climate KIC brano udział w realizacji projektu partnerskiego p.n. Transition Cities z zakresu transformacji w kierunku gospodarki niskoemisyjnej. W ramach projektu realizowany jest pilotażowy program edukacyjny "Dzieci dla klimatu", przygotowano analizę potrzebną przy aplikacji o dofinansowanie do programu LIFE na kontynuację działań ww. programu edukacyjnego. Projekt otrzymał pozytywną ocenę NFOS i w październiku 2014 r. został złożony do KE. Dodatkowo w ramach programu

sfinansowane zostały pilotażowe boksy na rowery mające pomóc przy monitorowaniu użytkowników korzystających z rowerów przyczyniając się tym samym do monitorowania wskaźników Wrocławskiej Polityki Mobilności.

Brano także udział w projekcie Pioneers into Practise przyjmując do siebie 4 pionierów z dziedziny gospodarki i środowiska. Dwoje z nich to byli doktoranci z Polski, dwoje to inżynierowie z Hiszpanii i Włoch.

Przedstawiciele Gminy Wrocław uczestniczyli w Festiwalu Innowacji spotkaniu wszystkich Partnerów programu Climate KIC, na którym zaprezentowano m.in. postępy we wdrażaniu projektu Transition Cities realizowanego przez Gminę Wrocław.

Jednocześnie podejmowano kompleksowe działania dotyczące wprowadzenia nowej perspektywy finansowej UE poprzez między innymi następujące działania:

- weryfikacja i konsultacje dokumentacji programowej na lata 2014-2020, w tym linii demarkacyjnej, programów operacyjnych, umowy partnerstwa, wytycznych programowych,
- czynny udział w wielu konferencjach, spotkaniach konsultacyjnych i roboczych dotyczących zarówno podsumowania kończącego się okresu programowania UE 2007-2013 jak i planów na nowy okres programowania 2014-2020,
- inicjowanie i koordynowanie działań jednostek i wydziałów UMW w celu opracowania społecznych projektów kluczowych w ramach Zintegrowanych Inwestycji Terytorialnych Wrocławskiego Obszaru Funkcjonalnego (ZIT WrOF),
- udział w pracach nad Strategią ZIT WrOF, w tym udział w cyklu spotkań grupy roboczej w celu wypracowania i przyjęcia do realizacji społecznych projektów zintegrowanych i kompleksowych, kluczowych dla Miasta i aglomeracji,
- współpraca z gminami partnerskimi ZIT WrOF oraz wykonawcami zewnętrznymi, w celu opracowania fiszek projektów społecznych w ramach ZIT WrOF, w tym przygotowanie części materiału i analiza całości materiału,
- bieżący monitoring negocjacji dokumentów programowych z Komisją Europejską oraz Planu Działań ZIT WrOF z UMWD,
- prace koncepcyjne związane z możliwościami aplikowania Gminy Wrocław o środki do poszczególnych programów operacyjnych nowej perspektywy finansowej.

Ponadto zrealizowano:

- przeprowadzono aktualizację projektu Strategii Zintegrowanych Inwestycji Terytorialnych Wrocławskiego Obszaru Funkcjonalnego (ZIT WrOF) - podstawowego dokumentu do wdrażania mechanizmu ZIT,
- brano udział w negocjacjach z Instytucją Zarządzającą Regionalnym Programem Operacyjnym Województwa Dolnośląskiego (IZ RPO WD) dotyczących wysokości kwoty przeznaczonej na realizację ZIT WrOF,
- podpisano aneks nr 2 do zawartego w dniu 9 lipca 2013 r. Porozumienia międzygminnego pomiędzy partnerami ZIT WrOF,
- aktualizowano regulaminy wewnętrzne poszczególnych organów ZIT WrOF, tj. Komitetu Sterującego, Prezydium oraz Rady,
- opracowano budżet obsługi ZIT WrOF na lata 2015-2022,
- zajmowano się organizacją, koordynacją oraz przygotowaniem materiałów na posiedzenia poszczególnych organów ZIT WrOF tj: Komitetu Sterującego, Prezydium i Rady,
- uczestniczono w spotkaniach dotyczących wdrażania ZIT organizowanych przez m.in. Ministerstwo Infrastruktury i Rozwoju, Urząd Marszałkowski Województwa Dolnośląskiego, inicjatywę JASPERS oraz Unię Metropolii Polskich,
- przeprowadzono szkolenia dla sygnatariuszy ZIT oraz organizacji prac grup roboczych w celu wypracowania propozycji projektów strategicznych do Strategii ZIT WrOF,
- opracowano Strategiczną Ocenę Oddziaływania na Środowisko do Strategii ZIT WrOF,
- podpisano umowy o dofinansowanie Planu Gospodarki Niskoemisyjnej w ramach Programu Operacyjnego Infrastruktura i Środowisko 2007-2013:

Lp.	Tytuł projektu	Lata realizacji	Wkład UE (zł)	Wartość całkowita projektu (zł)	Program
1.	Plan gospodarki niskoemisyjnej	2014-2015	422 330,15	496 859,00	POIiŚ 2007-2013

- podpisano umowy dotacji z Ministerstwem Infrastruktury i Rozwoju na wsparcie działań ZIT WrOF w ramach Programu Operacyjnego Pomoc Techniczna 2007-2013:

Lp.	Tytuł projektu	Lata realizacji	Wkład UE oraz budżetu państwa (zł)	Wartość całkowita projektu (zł)	Program
2.	Umowa o dotację nr 5/ZIT/2014	2013-2014	558 320,36	558 320,36	POPT 2007-2013

W ramach przedmiotowej umowy przeprowadzono m.in.:

- spotkania grup roboczych dla gmin tworzących ZIT WrOF w celu wypracowania projektów strategicznych,
- szkolenia dla sygnatariuszy ZIT WrOF oraz pracowników Zespołu ds. Programowania i Wdrażania oraz Zespołu ds. Monitoringu, Programu Operacyjnego Pomoc Techniczna i Informacji,
- ogólnopolską konferencję na temat rozwoju miejskich obszarów funkcjonalnych poprzez wdrażanie ZIT,
- przygotowania umowy pomiędzy partnerami ZIT WrOF w zakresie zadań wynikających z realizacji działań dofinansowanych ze środków Programu Operacyjnego Pomoc Techniczna 2007-2013,
- przygotowanie projektu Porozumienia w sprawie powierzenie Związkowi ZIT przez IZ RPO WD zadań związanych z realizacją Zintegrowanych Inwestycji Terytorialnych Wrocławskiego Obszaru Funkcjonalnego,
- udziału w seminariach i konferencjach międzynarodowych dotyczących implementacji mechanizmu ZIT,
- współpracy z wykonawcami przy tworzeniu licznych dokumentów strategicznych oraz ekspertyz niezbędnych do wdrażania mechanizmu ZIT na terenie Wrocławskiego Obszaru Funkcjonalnego.

INFORMATYZACJA URZĘDU

UTRZYMANIE BIEŻĄCEGO FUNKCJONOWANIA SYSTEMÓW INFORMATYCZNYCH W URZĘDZIE MIEJSKIM WROCŁAWIA

Cel realizowany jest przez dostarczenie użytkownikowi wysokiej jakości usług IT w oparciu o procedury rekomendowane w systemie zarządzania ITIL oraz audytowaną w Centrum Usług Informatycznych w roku 2014 normę ISO/IEC 20000-1:2011.

Usługi informatyczne świadczone są dla prawie 2 000 użytkowników Urzędu Miejskiego Wrocławia oraz 25 00 użytkowników miejskich jednostek organizacyjnych, w tym w obszarze edukacji. CUI zarządza ponad 37 50 zestawami komputerowymi, kilkuset serwerami fizycznymi i wirtualnymi oraz infrastrukturą transmisji danych. Na przestrzeni ostatnich lat wybudował wysokowydajną i wysokodostępną oraz bezpieczną infrastrukturę techniczną (sieć komputerowa, zespół serwerów sprzętowych i wirtualnych, węzły bezpieczeństwa).

Zadania w ramach wskazanego celu:

- obsługa zgłoszeń serwisowych,
- administracja serwerami pocztowymi, bazodanowymi, specjalizowanymi systemami dla pracowników urzędu (ERP, ZSZWO, GIS, BIP i inne),

- modernizacja istniejącej infrastruktury technicznej.

W ramach obsługi zgłoszeń serwisowych zrealizowano łącznie 51 444 zleceń (UMW – 31 798, miejskie jednostki organizacyjne – 19 344, ITS - 302).

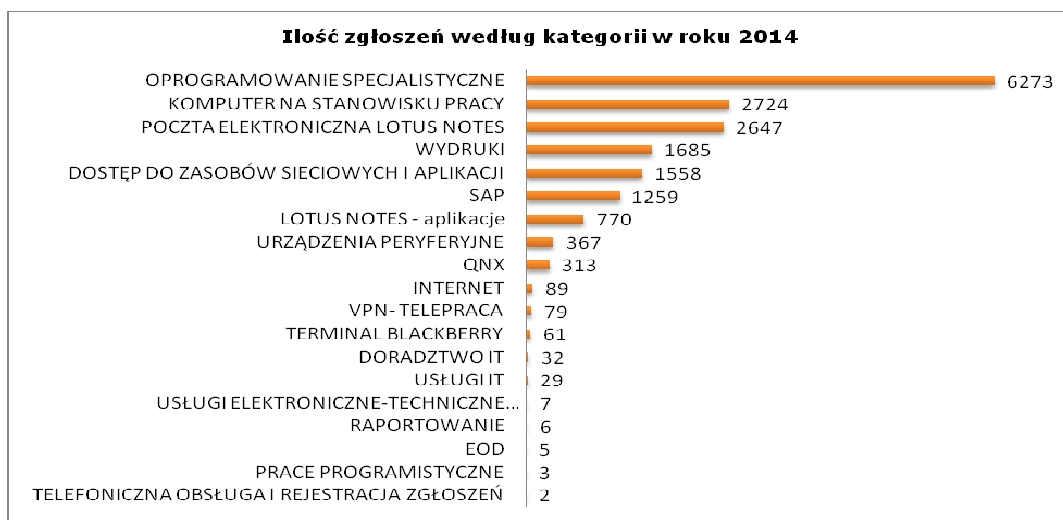

W celu stałego kontrolowania poziomu zadowolenia klienta wewnętrznego Centrum Usług Informatycznych zbiera informację zwrotną poprzez ankiety. W 2014 r. poziom zadowolenia klienta np. w Urzędzie Miejskim Wrocławia wyniósł 4,91 w skali 5-punktowej i obliczony został na podstawie 6 113 wypełnionych ankiet co daje wymierny i opiniotwórczy wynik.

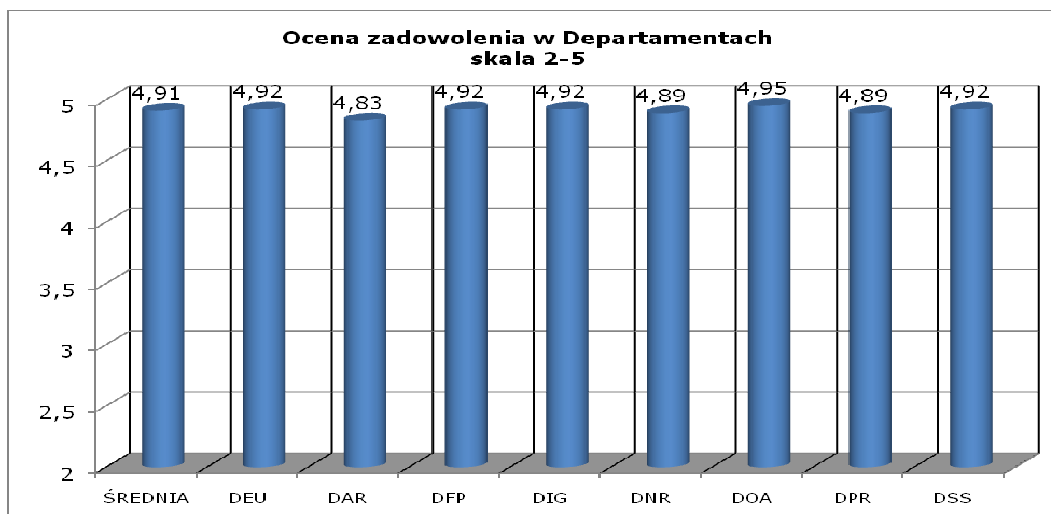

OBSŁUGA ZADAŃ INWESTYCYJNYCH

Cel realizowany jest poprzez działania skierowane na rozwój IT w Urzędzie Miejskim Wrocławia oraz miejskich jednostek organizacyjnych.

Zadania w ramach wskazanego celu:

- prace związane z przygotowaniem umów,
- zakup lub produkcja oprogramowania na potrzeby klientów Centrum Usług Informatycznych,
- prowadzenie projektów rozwojowych infrastruktury i oprogramowania (EZD, nowy zintegrowany system podatkowy, nowy system dla wrocławskiej edukacji, Inteligentny System Transportu, CRM, system dla Ekosystemu),

- przygotowanie specyfikacji istotnych warunków zamówienia dla projektów Centrum Usług Informatycznych, jak i projektów prowadzonych przez inne jednostki,
- nadzór lub uczestnictwo w realizacji zadań inwestycyjnych zamówienia dla projektów Centrum Usług Informatycznych, jak i innych jednostek,
- prace inżynierów Centrum Usług Informatycznych w zespołach prowadzących projekty miejskie, w których występują zagadnienia informatyczne (ITS, e-edukacja, CCTV, EZD itp.).

W 2014 r. rozpoczęto realizację 251 projektów z budżetu Centrum Usług Informatycznych.

Zadania realizowane w ramach projektów wewnętrznie prowadzonych obejmowały następujące obszary działalności:

- Audyt recertyfikacji Systemu Zarządzania Usługami Informatycznymi według normy ISO/IEC 20000-1:2011,
- rozwój i utrzymanie infrastruktury informatycznej poprzez działania administracyjne oraz inwestycyjne,
- poprawa i usprawnienie pracy Urzędu Miejskiego Wrocławia poprzez działania projektowo-programistyczne,
- rozwój i utrzymanie systemów informatycznych wspierających statutowe działania Urzędu oraz miejskich jednostek organizacyjnych poprzez działania administracyjne i inwestycyjne.

Wszystkie projekty wewnętrzne realizowane w ramach wymienionych obszarów były realizowane głównie przez pracowników Centrum Usług Informatycznych.

PROJEKTY ROZWOJOWE

WSPARCIE PROCESU WDRAŻANIA I URUCHAMIANIA SYSTEMU ITS

Realizacja celu wskazanego w: „Strategii rozwoju systemów informatycznych w Urzędzie Miejskim Wrocławia w latach 2012-2016”:

- CS1: Budowa zintegrowanych systemów informatycznych pozwalających sprawniej zarządzać miastem we wszystkich miejskich jednostkach organizacyjnych.

Cel projektu: wdrożenie uruchomienie systemu sterowania ruchem we Wrocławiu.

Termin realizacji: styczeń 2014 r. – grudzień 2014 r.

Wydziały i jednostki współuczestniczące: Wydział Transportu, Zarząd Dróg i Utrzymania Miasta.

W 2014 r. Centrum Usług Informatycznych uczestniczyło w projekcie ITS zarówno na etapie odbiorów systemu, jak i na etapie eksploatacji systemu, na podstawie podpisanego ze ZDIUM porozumienia. Centrum Usług Informatycznych oddelegowało do prac w projekcie ponad 20 specjalistów w obszarach: transmisji danych, wirtualizacji środowiska serwerowego, baz danych, backup'ów, serwerów, przetwarzania danych, portalu, integracji z systemami dziedzinowymi, systemów aplikacyjnych.

Krótki opis zrealizowanych czynności:

- opiniowanie projektów i dokumentacji technicznej, zgłaszanie uwag, akceptacja,
- przeglądy techniczne systemów (odbory częściowe),
- udział w odbiorach systemów,
- udział w spotkaniach, uzgodnienia projektów technicznych, opiniowanie dostarczonej przez ZDIUM dokumentacji projektowej i powykonawczej,
- monitoring i diagnostyka systemu,
- bezpośrednie wsparcie dla użytkowników przez pracowników oddelegowanych do administracji systemem,
- obsługa zleceń w ramach usług świadczonych dla ZDIUM,
- wsparcie w planowaniu rozwoju systemu,
- podejmowanie zgłoszeń w zakresie funkcjonowania systemów funkcjonujących w ramach ITS w warstwie aplikacyjnej.

Efektom udziału Centrum Usług Informatycznych w projekcie jest minimalizacja kosztów odbioru systemu oraz zapewnienie odpowiedniej jakości i spójności z pozostałymi elementami infrastruktury i oprogramowania funkcjonującego w Gminie Wrocław.

WDROŻENIE OPROGRAMOWANIE DO MONITOROWANIA ZDARZEŃ BEZPIECZEŃSTWA

Realizacja celu wskazanego w: „Strategii rozwoju systemów informatycznych w Urzędzie Miejskim Wrocławia w latach 2012-2016”:

- CS1: Budowa zintegrowanych systemów informatycznych pozwalających sprawnie zarządzać miastem we wszystkich jednostkach miejskich.

Cel projektu: wdrożenie i uruchomienie systemu centralnego monitorowania zdarzeń bezpieczeństwa w celu zmniejszenia ryzyk związanych z nieuprawnionym wykorzystaniem systemów i danych. Termin realizacji: marzec 2014 r. – grudzień 2014 r. Krótki opis zrealizowanych czynności:

- wybór oprogramowania klasy SIEM (Security Information and Event Management),
- przeprowadzenie zamówienia,
- wdrożenie i objęcie systemów monitoringiem.

WSPARCIE PROCESU URUCHAMIANIA, UTRZYMANIA I SERWIS ZINTEGROWANEGO SYSTEMU ZARZĄDZANIA WROCŁAWSKĄ OŚWIATĄ

Realizacja celu wskazanego w: „Strategii rozwoju systemów informatycznych w Urzędzie Miejskim Wrocławia w latach 2012-2016”:

- CS1: Budowa zintegrowanych systemów informatycznych pozwalających sprawnie zarządzać miastem we wszystkich jednostkach miejskich.
- CS4: Wbudowywanie do systemów informatycznych funkcjonalności pozwalających na świadczenie usług poprzez Internet.

Cel projektu: uruchomienie i wdrożenie Zintegrowanego Systemu Zarządzania Wrocławską Oświatą.

Termin realizacji: styczeń 2014 r. – grudzień 2014 r.

Komórki organizacyjne Urzędu i miejskie jednostki organizacyjne współuczestniczące: Departament Edukacji, Zarząd Obsługi Jednostek Miejskich, Wydział Prawny, jednostki edukacyjne.

Krótki opis zrealizowanych czynności:

- współpraca z Wykonawcą w ramach uruchamiania i utrzymania systemu,
- udział w spotkaniach zespołu projektowego UMW,
- wdrożenie Lync,
- utrzymanie systemu pocztowego MS Exchange 2012, portalu, BIP,
- udział w pracach audytowych związanych z bezpieczeństwem systemu w obszarze elektronicznej rekrutacji,
- serwis i zarządzanie systemem w warstwie technicznej.

Zrealizowano, przy udziale firmy zewnętrznej, audyt bezpieczeństwa systemu w obszarach funkcjonalności związanych z procesem rekrutacyjnym do jednostek edukacyjnych. Pracownicy CUI realizowali prace związane z analizą i ustalaniem stanu faktycznego związanego z przetwarzaniem danych osobowych. Rozpoczęto wdrożenie platformy komunikacyjnej opartej na technologii Lync.

URUCHAMIANIE SPRZĘTU W PLACÓWKACH OŚWIATOWYCH ZAKUPIONEGO W RAMACH PROJEKTU "ROZWÓJ USŁUG ELEKTRONICZNYCH WE WROCŁAWSKIEJ OŚWIACIE" ORAZ "ROZWÓJ INFORMATYCZNEGO SYSTEMU ZARZĄDZANIA WROCŁAWSKĄ OŚWIATĄ"

Realizacja celu wskazanego w: „Strategii rozwoju systemów informatycznych w Urzędzie Miejskim Wrocławia w latach 2012-2016”:

- CS1: Budowa zintegrowanych systemów informatycznych pozwalających sprawnie zarządzać miastem we wszystkich jednostkach miejskich.
- CS4: Wbudowywanie do systemów informatycznych funkcjonalności pozwalających na świadczenie usług poprzez Internet.

Cel projektu: aktywacja sprzętu.

Termin realizacji: styczeń 2014 r. – kwiecień 2014 r.

Krótki opis zrealizowanych czynności:

- konfiguracja oraz podłączanie sprzętu komputerowego do sieci EDU-MAN (komputery, urządzenia wielofunkcyjne, Access Pointy).

INSTALACJA KONTROLERÓW LAN W SZAFACH IT W PLACÓWKACH OŚWIATOWYCH

Realizacja celu wskazanego w: „Strategii rozwoju systemów informatycznych w Urzędzie Miejskim Wrocławia w latach 2012-2016”:

- CS1: Budowa zintegrowanych systemów informatycznych pozwalających sprawniej zarządzać miastem we wszystkich jednostkach miejskich.
- CS4: Wbudowywanie do systemów informatycznych funkcjonalności pozwalających na świadczenie usług poprzez Internet.

Cel projektu: zapobieganie nienadzorowanemu dostępowi do szaf IT, monitoring temperatury oraz zasilania. Termin realizacji: styczeń 2014 r. – grudzień 2014 r.

Krótki opis zrealizowanych czynności:

- konfiguracja i instalacja kontrolerów LAN w szafach IT.

ROZBUDOWA INFRASTRUKTURY SERWEROWEJ ZINTEGROWANEGO SYSTEMU INFORMATYCZNEGO WSPOMAGAJĄCEGO ZARZĄDZANIE WROCŁAWSKĄ OŚWIATĄ

Realizacja celu wskazanego w: „Strategii rozwoju systemów informatycznych w Urzędzie Miejskim Wrocławia w latach 2012-2016”:

- CS1: Budowa zintegrowanych systemów informatycznych pozwalających sprawniej zarządzać miastem we wszystkich jednostkach miejskich.

Cel projektu: zwiększenie pojemności systemu poprzez rozbudowę serwerów o dodatkową pamięć operacyjną i utworzenie dedykowanego klastra bazodanowego zgodnie z zaleceniami Wykonawcy systemu. Termin realizacji: marzec 2014 r. – grudzień 2014 r.

Krótki opis zrealizowanych czynności:

- przeprowadzenie zamówienia na sprzęt i oprogramowanie,
- rozbudowa systemu i przygotowanie klastra Oracle RAC.

ROZBUDOWA INFRASTRUKTURY PAMIĘCI MASOWEJ

Realizacja celu wskazanego w: „Strategii rozwoju systemów informatycznych w Urzędzie Miejskim Wrocławia w latach 2012-2016”:

- CS1: Budowa zintegrowanych systemów informatycznych pozwalających sprawniej zarządzać miastem we wszystkich jednostkach miejskich.

Cel projektu: zwiększenie pojemności systemu poprzez zakup macierzy dyskowej. Termin realizacji: marzec 2014 r. – grudzień 2014 r.

Krótki opis zrealizowanych czynności:

- analiza rozwiązań dostępnych na rynku,
- przeprowadzenie zamówienia.

KONSOLIDACJA ŚRODOWISKA BAZODANOWEGO ORACLE I SQL SERVER

Realizacja celu wskazanego w: „Strategii rozwoju systemów informatycznych w Urzędzie Miejskim Wrocławia w latach 2012-2016”:

- CS1: Budowa zintegrowanych systemów informatycznych pozwalających sprawniej zarządzać miastem we wszystkich jednostkach miejskich.

Cel projektu: konsolidacja systemów w celu optymalizacji kosztów licencji i zwiększenia niezawodności środowiska bazodanowego poprzez budowę klastów bazodanowych.

Termin realizacji: styczeń 2014 r. – grudzień 2014 r.

Krótki opis zrealizowanych czynności:

- analiza rozwiązań sprzętowych,
- przeprowadzenie zamówienia na sprzęt i oprogramowanie,
- instalacja i konfiguracja oprogramowania systemowego i bazodanowego,
- przygotowanie systemów do migracji baz danych.

URUCHOMIENIE PLATFORMY OGNIVO

Realizacja celu wskazanego w: „Strategii rozwoju systemów informatycznych w Urzędzie Miejskim Wrocławia w latach 2012-2016”:

- CS1 Budowa zintegrowanych systemów informatycznych pozwalających sprawniej

zarządzać miastem we wszystkich jednostkach miejskich.

Cel projektu: uruchomienie możliwości elektronicznego, szybkiego poszukiwania numerów rachunków bankowych dłużników miasta, które mogą być zajęte na poczet egzekwowanych zaległości. Termin realizacji: styczeń 2014 r. – luty 2014 r.

Wydziały współuczestniczące: Wydział Podatków i Opłat, Wydział Organizacyjny i Kadr

Krótki opis zrealizowanych czynności:

- przygotowanie i podpisanie umowy,
- wsparcie procesu uruchamiania usługi.

Dzięki projektowi służby egzekucyjne Urzędu Miejskiego Wrocławia uzyskały nowoczesne narzędzie do skutecznego poszukiwania rachunków bankowych dłużników miasta, na których można wykonywać czynności pozwalające na szybsze pozyskanie środków od dłużników przy zmniejszonych kosztach ponoszonych przez te służby.

WDROŻENIE SYSTEMU OBSŁUGI RADNYCH MIEJSKICH

Realizacja celu wskazanego w: „Strategii rozwoju systemów informatycznych w Urzędzie Miejskim Wrocławia w latach 2012-2016”:

- CS1: Budowa zintegrowanych systemów informatycznych pozwalających sprawniej zarządzać miastem we wszystkich jednostkach miejskich.

Cel projektu: wdrożenia narzędzi wspierających pracę Radnych Miejskich oraz obsługę Rady Miejskiej przez Biuro Rady Miejskiej. Wydziały współuczestniczące: Biuro Rady Miejskiej. Termin realizacji: styczeń 2014 r. – grudzień 2014 r.

Krótki opis czynności:

- wdrożenie systemu eSesja dla Radnych Miejskich oraz Biura Rady Miejskiej,
- obsługa informatyczna procesu objęcia zadań przez nową Radę Miejską w tym konfiguracja i wdrożenie mechanizmów do zarządzania urządzeniami mobilnymi,
- bieżące zapewnienie funkcjonowania systemu.

ELEKTRONICZNY DOSTĘP DO DOKUMENTÓW I POCZTY DLA RADNYCH MIEJSKICH WROCŁAWIA WRAZ Z ZAKUPEM TABLETÓW

Realizacja celu wskazanego w: „Strategii rozwoju systemów informatycznych w Urzędzie Miejskim Wrocławia w latach 2012-2016”:

- CS1 Budowa zintegrowanych systemów informatycznych pozwalających sprawniej zarządzać miastem we wszystkich jednostkach miejskich.

Cel projektu: unowocześnienie i usprawnienie pracy Radnych oraz obniżenie kosztów funkcjonowania Rady Miejskiej. Termin realizacji: luty 2014 r. – grudzień 2014 r.

Wydziały współuczestniczące: Biuro Rady Miejskiej. Krótki opis zrealizowanych czynności:

- opracowanie wymogów dla systemu,
- przygotowanie i przeprowadzenie zamówienia publicznego,
- zakup tabletów wraz z dodatkowymi akcesoriami,
- wdrożenie systemu.

Dzięki projektowi wdrożono nowoczesny system pozwalający na wyeliminowanie dokumentów papierowych i zastąpienie ich obiegiem dokumentów elektronicznych dostępnych w dowolnym czasie i miejscu dzięki wykorzystaniu tabletów.

WSPARCIE UTRZYMANIA, SERWIS I ROZWÓJ ZINTEGROWANEGO SYSTEMU INFORMATYCZNEGO KSAT W OBSZARZE PODATKÓW I OPŁAT ORAZ DOCHODÓW Z MIENIA KOMUNALNEGO I SKARBU PAŃSTWA, A TAKŻE OBSŁUGI SYSTEMU KASOWEGO

Realizacja celu wskazanego w: „Strategii rozwoju systemów informatycznych w Urzędzie Miejskim Wrocławia w latach 2012-2016”:

- CS1: Budowa zintegrowanych systemów informatycznych pozwalających sprawniej zarządzać miastem we wszystkich jednostkach miejskich.
- CS4: Wbudowywanie do systemów informatycznych funkcjonalności pozwalających na świadczenie usług poprzez Internet.

Cel projektu: utrzymanie, serwis i rozwój systemu poprzez wsparcie użytkowników w korzystaniu z systemu i uruchomienie nowych funkcjonalności. Termin realizacji: styczeń 2014 r. – grudzień 2014 r.

Wydziały współuczestniczące: Wydział Podatków i Opłat, Wydział Księgowości, Wydział Finansowy.

Krótki opis zrealizowanych czynności:

- obsługa zgłoszeń serwisowych, zarządzanie serwisem zewnętrznym,
- organizacja i obsługa szkoleń,
- wsparcie procesu wymiaru,
- uruchomienie nowych funkcjonalności.

Wdrożenie systemu pozwoliło na standaryzację danych przetwarzanych w obszarze podatków i opłat, optymalizację procesów wymiaru i obsługi podatnika oraz zabezpieczenie przetwarzanych przez pracowników informacji.

WDROŻENIE Z WOK ROZWIĄZANIA INFORMATYCZNEGO: ELEKTRONICZNEGO ZARZĄDZANIA DOKUMENTAMI I WSPARCIE PROCESU WDROŻENIOWEGO.

Realizacja celu wskazanego w: „Strategii rozwoju systemów informatycznych w Urzędzie Miejskim Wrocławia w latach 2012-2016”:

- CS1: Budowa zintegrowanych systemów informatycznych pozwalających sprawniej zarządzać miastem we wszystkich jednostkach miejskich.
- CS4: Wbudowywanie do systemów informatycznych funkcjonalności pozwalających na świadczenie usług poprzez Internet.

Cel projektu: wdrożenie oprogramowania wspierającego procesy obiegu dokumentów w UMW. Termin realizacji: styczeń 2014 r. – grudzień 2014 r.

Wydziały współuczestniczące: Wydział Organizacyjny i Kadr, Wydział Zamówień Publicznych. Krótki opis zrealizowanych czynności:

- wsparcie użytkowników oraz bieżąca realizacja zgłoszeń,
- prace wdrożeniowe,
- techniczne wsparcie serwisu systemu.

Przejęcie do utrzymania systemu EZD w zakresie zapewnienia jego funkcjonowania i udziału w pracach wdrożeniowych systemu.

Aplikacja "WBO 2014" w SharePoint do obsługi Wrocławskiego Budżetu Obywatelskiego 2014

Realizacja celu wskazanego w: „Strategii rozwoju systemów informatycznych w Urzędzie Miejskim Wrocławia w latach 2012-2016”:

- CS4 Wbudowywanie do systemów informatycznych funkcjonalności pozwalających na świadczenie usług poprzez Internet.

Cel projektu: udostępnienie mieszkańcom możliwości zgłaszania projektów do Wrocławskiego Budżetu Obywatelskiego przez Internet – usprawnienie procesu zgłaszania projektów, a następnie ich obsługi przez pracowników UMW i innych jednostek miejskich. Termin realizacji: styczeń 2014 r. – lipiec 2014 r.

Wydziały współuczestniczące: Biuro Rady Miejskiej, Biuro Zarządzania Projektami, Agencja Rozwoju Aglomeracji Wrocławskich

Krótki opis zrealizowanych czynności:

- opracowanie wymogów dla systemu,
- opracowanie formularza i aplikacji do obsługi wniosków,
- wdrożenie aplikacji,
- serwisowanie i rozwój aplikacji.

Dzięki projektowi mieszkańcy uzyskali możliwość przygotowania wniosków w formacie elektronicznym, a pracownicy miasta ich analizę i obsłużenie w krótszym czasie oraz przy poniesieniu mniejszych kosztów. Opracowana aplikacja będzie umożliwiać jej wykorzystywanie przy kolejnych edycjach Wrocławskiego Budżetu Obywatelskiego standaryzując proces zgłaszania oraz obsługi wniosków.

ZAKUP I DYSTRYBUCJA CERTYFIKOWANYCH PODPISÓW ELEKTRONICZNYCH

Realizacja celu wskazanego w: „Strategii rozwoju systemów informatycznych w Urzędzie Miejskim Wrocławia w latach 2012-2016”:

- CS4 Wbudowywanie do systemów informatycznych funkcjonalności pozwalających na świadczenie usług poprzez Internet.

Cel projektu: zakup wspólny na potrzeby jednostek miejskich certyfikowanych podpisów elektronicznych możliwych do wykorzystania we wszystkich systemach obsługujących dokumenty elektroniczne. Obniżenie kosztów zakupu podpisów, standaryzacja podpisów elektronicznych. Skrócenie czasu ich nabycia. Termin realizacji: styczeń 2014 r. – grudzień 2014 r. Krótki opis zrealizowanych czynności:

- analiza rynku,
- wybór najlepszej oferty rynkowej (koszty i termin realizacji),
- przygotowanie i podpisanie umowy,
- opracowanie i wdrożenie procedury zamawiania podpisów przez jednostki miejskie,
- pośredniczenie w zamawianiu podpisów.

Projekt daje możliwość w okresie 3 lat zamówienia do 300 różnych zestawów dających możliwość korzystania z podpisów elektronicznych zainteresowanym pracownikom ze wszystkich jednostek miejskich (nowym i już posiadającym – przedłużenie ważności certyfikatów). W 2014 r. wydano 66 zestawów certyfikowanych podpisów elektronicznych pracownikom kilkunastu jednostek miejskich.

UDOSTĘPNIENIE GIEŁDY NIERUCHOMOŚCI DO EDYCJI DLA PRACOWNIKÓW WSP

Realizacja celu wskazanego w: „Strategii rozwoju systemów informatycznych w Urzędzie Miejskim Wrocławia w latach 2012-2016”:

- CS4 Wbudowywanie do systemów informatycznych funkcjonalności pozwalających na świadczenie usług poprzez Internet.

Cel projektu: publikowanie w Internecie ogłoszeń o sprzedaży nieruchomości Skarbu Państwa zlokalizowanych na terenie miasta Wrocławia będących pod nadzorem Wydziału Skarbu Państwa Urzędu Miejskiego Wrocławia. Termin realizacji: czerwiec 2014 r. – lipiec 2014 r.

Wydziały współuczestniczące: Wydział Nabywania i Sprzedaży Nieruchomości, Wydział Nieruchomości Skarbu Państwa

Krótki opis zrealizowanych czynności:

- analiza potrzeb WSP,
- opracowanie zmian w aplikacji dla potrzeb WSP,
- uruchomienie aplikacji.

Dzięki projektowi w sposób nowoczesny i zestandaryzowany na poziomie Urzędu Miejskiego Wrocławia publikowane są oferty sprzedaży nieruchomości zarówno będących we władaniu przez miasto jak też skarbu państwa. Oferty publikowane w Internecie pozwalają na poszerzenie kręgu potencjalnych nabywców nieruchomości wystawianych do obrotu i poprzez konkurencję – podniesienie cen transakcyjnych.

URUCHOMIENIE USŁUG HOSTINGU PODMIOTOWEGO BIULETYNU INFORMACJI PUBLICZNEJ

Realizacja celu wskazanego w: „Strategii rozwoju systemów informatycznych w Urzędzie Miejskim Wrocławia w latach 2012-2016”:

- CS4 Wbudowywanie do systemów informatycznych funkcjonalności pozwalających na świadczenie usług poprzez Internet.

Cel projektu: wdrożenie taniej, stabilnej platformy umożliwiającej prowadzenie Biuletynu Informacji Publicznej przez Urząd Miejski Wrocławia oraz w ramach opcji także przez inne jednostki miejskie (pilotażowo w liczbie 3). Termin realizacji: marzec 2014 r. – grudzień 2014 r.

Wydziały współuczestniczące: Wydział Organizacyjny i Kadr.

Krótki opis zrealizowanych czynności:

- analiza rynku,
- wybór najlepszej oferty rynkowej (koszty i jakość platformy),
- przygotowanie i podpisanie umowy,
- wsparcie procesu uruchamiania BIP przez UMW (organizacja wdrożenia, migracja treści).

Dzięki projektowi zastąpiono niestabilną platformę dotąd wykorzystywaną przez Urząd Miejski Wrocławia nową, stabilną, prostszą w rozwijaniu i tańszą w utrzymywaniu. Dzięki

zapisanej opcji objęcia usługą do trzech innych jednostek miejskich możliwe będzie szybkie uruchomienie BIP w nowo powołanych jednostkach lub innych, które zechcą skorzystać z usługi hostingowej.

URUCHOMIENIE JEDNOLITYCH STRON WWW DLA RAD OSIEDLI

Realizacja celu wskazanego w: „Strategii rozwoju systemów informatycznych w Urzędzie Miejskim Wrocławia w latach 2012-2016”:

- CS1 Budowa zintegrowanych systemów informatycznych pozwalających sprawnie zarządzać miastem we wszystkich jednostkach miejskich.

Cel projektu: udostępnienie zainteresowanym Radom Osiedli miasta Wrocławia platformy do zestandaryzowanego prowadzenia stron internetowych zawierających informacje wskazane przez nie. Termin realizacji: kwiecień 2014 r. – grudzień 2014 r.

Wydziały współuczestniczące: Zarząd Obsługi Jednostek Miejskich.

Krótki opis zrealizowanych czynności:

- analiza potrzeb Rad Osiedli,
- opracowanie szablonu strony WWW wg wymogów Rad Osiedli,
- pilotażowe uruchomienie platformy,
- przygotowania formalno-organizacyjne do produkcyjnego uruchomienia platformy.

Dzięki projektowi możliwe będzie ujednoczenie sposobu prowadzenia stron internetowych przez poszczególne Rady Osiedli bez ponoszenia przez nie kosztów związanych z zakupem platformy sprzętowej i oprogramowania. Do projektu mogą przystąpić wszystkie zainteresowane Rady Osiedla z terenu miasta po stosownym zgłoszeniu takiej potrzeby do Centrum Usług Informatycznych we Wrocławiu.

WYBÓR I WDROŻENIE SYSTEMU WSPIERAJĄCEGO GOSPODAROWANIE NIERUCHOMOŚCIAMI KOMUNALNYMI POŁOŻONYMI NA TERENIE GMINY WROCŁAW

Realizacja celu wskazanego w: „Strategii rozwoju systemów informatycznych w Urzędzie Miejskim Wrocławia w latach 2012-2016”:

- CS3 Budowa systemów informatycznych usprawniających zarządzanie nieruchomościami i elektronicznej wymiany informacji
- CS1 Budowa zintegrowanych systemów informatycznych pozwalających sprawnie zarządzać miastem we wszystkich jednostkach miejskich.

Cel projektu: wdrożenie zintegrowanego systemu, który będzie wspierał prowadzenie gospodarki nieruchomościami komunalnymi położonymi na terenie miasta Wrocławia.

Termin realizacji: kwiecień 2014 r. – grudzień 2014 r.

Wydziały współuczestniczące: Wydział Nieruchomości Komunalnych, Wydział Organizacyjny i Kadr

Krótki opis zrealizowanych czynności:

- analiza potrzeb WNK,
- przygotowanie i przeprowadzenie dialogu technicznego,
- przygotowanie i prowadzenie postępowania o udzielenie zamówienia publicznego.

Projekt ma pozwolić na wdrożenie systemu wybranego poprzez zamówienie publiczne, który pozwoli na prowadzenie ewidencji majątku oraz procesów gospodarowania nim w sposób zestandaryzowany i zintegrowany na poziomie miasta.

URUCHOMIENIE TABLICY OGŁOSZEŃ NAUCZYCIELI

Realizacja celu wskazanego w: „Strategii rozwoju systemów informatycznych w Urzędzie Miejskim Wrocławia w latach 2012-2016”:

- CS4 Wbudowywanie do systemów informatycznych funkcjonalności pozwalających na świadczenie usług poprzez Internet.

Cel projektu: wdrożenie zgodnej z przepisami o ochronie danych osobowych platformy, dzięki której możliwe jest nawiązywanie kontaktów pomiędzy nauczycielami poszukującymi pracy we Wrocławiu, a Dyrektorami szkół i placówek oświatowych, prowadzonych przez miasto. Termin realizacji: lipiec 2014 r. – grudzień 2014 r.

Wydziały współuczestniczące: Wydział Finansów i Infrastruktury Oświatowej, Wydział Edukacji.

Krótki opis zrealizowanych czynności:

- analiza potrzeb DEU,
- opracowanie aplikacji,
- wdrożenie aplikacji.

Dzięki projektowi opracowano nowoczesną, zgodną z przepisami aplikację, która pozwala na prowadzenie elektronicznej bazy zgłoszeń nauczycieli poszukujących pracy i kierownictwa placówek oświatowych o wolnych miejscach pracy dla nauczycieli. Dzięki informacjom zawartym w bazie możliwe jest szybsze obsadzenie wakatów pracownikami o lepszych kwalifikacjach.

URUCHOMIENIE ELEKTRONICZNEJ SKRZYNKI ODBIORCZEJ

Realizacja celu wskazanego w: „Strategii rozwoju systemów informatycznych w Urzędzie Miejskim Wrocławia w latach 2012-2016”:

- CS4 Wbudowywanie do systemów informatycznych funkcjonalności pozwalających na świadczenie usług poprzez Internet.

Cel projektu: uruchomienie platformy, która udostępnia funkcjonalności wymagane przez Ordynację podatkową w zakresie elektronicznej komunikacji z podatnikami.

Termin realizacji: wrzesień 2014 r. – grudzień 2014 r.

Wydziały współuczestniczące: Wydział Podatków i Opłat

Krótki opis zrealizowanych czynności:

- analiza rynku,
- przygotowanie i podpisanie umowy,
- wsparcie procesu uruchamiania platformy.

Dzięki projektowi udostępnione zostały możliwości komunikowania się z podatnikami kanałami elektronicznymi zgodnymi z wymogami Ordynacji podatkowej i podpisywanie przez nich dokumentów w sposób określony w przepisach (certyfikowany podpis elektroniczny, profil zaufany ePUAP). Platforma daje możliwość zastąpienia emisji i dystrybucji dokumentów papierowych ich wersjami elektronicznymi – przyspieszenie transferu dokumentów i obniżka kosztów obsługi procesów podatkowych.

INFORMATYCZNE WSPARCIE PROCESU KWALIFIKACJI WOJSKOWEJ PROWADZONEJ PRZEZ WYDZIAŁ BEZPIECZEŃSTWA I ZARZĄDZANIA KRYZYSOWEGO

Realizacja celu wskazanego w: „Strategii rozwoju systemów informatycznych w Urzędzie Miejskim Wrocławia w latach 2012-2016”:

- CS1: Budowa zintegrowanych systemów informatycznych pozwalających sprawniej zarządzać miastem we wszystkich jednostkach miejskich.

Cel projektu: przygotowanie list i wezwań potrzebnych do przeprowadzenia kwalifikacji wojskowej.

Termin realizacji: styczeń 2014 r. – marzec 2014 r.

Wydziały współuczestniczące: Wydział Bezpieczeństwa i Zarządzania Kryzysowego

Krótki opis zrealizowanych czynności:

- na podstawie danych znajdujących się w systemie Otago przygotowanie potrzebnych plików w formacie PDF według wymogów ustawowych oraz doprecyzowanych przez WBZ,
- wsparcie procesu drukowania przygotowanych dokumentów.

Dzięki pracom zrealizowanym przez CUI proces kwalifikacji wojskowej przebiega od lat w sposób niezakłócony.

WSPARCIE PRAC DEPARTAMENTU FINANSÓW PUBLICZNYCH PRZY TWORZENIU PROJEKTU BUDŻETU NA ROK 2015

Realizacja celu wskazanego w: „Strategii rozwoju systemów informatycznych w Urzędzie Miejskim Wrocławia w latach 2012-2016”:

- CS1: Budowa zintegrowanych systemów informatycznych pozwalających sprawniej zarządzać miastem we wszystkich jednostkach miejskich,
- CS4: Wbudowywanie do systemów informatycznych funkcjonalności pozwalających na świadczenie usług poprzez Internet.

Cel projektu: zapewnienie konsolidacji danych oraz automatyzacji prac związanych z tworzeniem dokumentów potrzebnych do uchwał budżetowych.

Termin realizacji: sierpień 2014 r. – grudzień 2014 r.

Wydziały współuczestniczące: Wydział Budżetu, Wydział Finansowy

Krótki opis zrealizowanych czynności:

- konsolidacja danych pochodzących z propozycji wprowadzonych do bazy danych Lotus Notes poszczególnych dysponentów budżetowych w ramach Gminy Wrocław, opracowanych przez placówki oświatowe w ramach aplikacji PABS oraz informacji o wydatkach wieloletnich przygotowanych przez Wydział Budżetu,
- modyfikacja oprogramowania, dzięki któremu zostały automatycznie przygotowane raporty: Raport Plan Wydatków, Raport Uchwała Budżetowa, Wykaz zadań bieżących komórek, Wykaz zadań bieżących jednostek, Wykaz zadań.
- Realizacja zadania pozwoliła na optymalizację procesu przygotowania projektu budżetu.

URUCHOMIENIE I OBSŁUGA PUNKTÓW PARTNERSKICH W RAMACH WROCŁAWSKIEJ KARTY MIEJSKIEJ

Realizacja celu wskazanego w: „Strategii rozwoju systemów informatycznych w Urzędzie Miejskim Wrocławia w latach 2012-2016”:

- CS4 Wbudowywanie do systemów informatycznych funkcjonalności pozwalających na świadczenie usług poprzez Internet

Cel projektu: zapewnienie wsparcia informatycznego w zakresie prawidłowego działania sprzętu oraz oprogramowania zainstalowanego w Punktach Partnerskich w ramach WKM.

Termin realizacji: lipiec 2014 – grudzień 2014 r.

Wydziały współuczestniczące: Wydział Zarządzania Należnościami

Krótki opis zrealizowanych czynności:

- przygotowanie i instalacja sprzętu komputerowego oraz niezbędnego oprogramowania w Punktach Partnerskich,
- świadczenie wsparcia.

WSPARCIE PRAC MIEJSKIEGO BIURA WYBORCZEGO ORAZ MIEJSKIEJ KOMISJI WYBORCZEJ W TRAKCIE OBSŁUGI WYBORÓW DO PARLAMENTU EUROPEJSKIEGO ORAZ WYBORÓW SAMORZĄDOWYCH W 2015 R.

Realizacja celu wskazanego w: „Strategii rozwoju systemów informatycznych w Urzędzie Miejskim Wrocławia w latach 2012-2016”:

- CS1: Budowa zintegrowanych systemów informatycznych pozwalających sprawniej zarządzać miastem we wszystkich jednostkach miejskich.

Cel projektu: wsparcie koniecznych do wykonania prac w ramach całości procesu obsługi wyborów. Do realizacji jak zawsze udostępniana jest aplikacja do obsługi MBW w zakresie komitetów wyborczych, wszystkich kategorii osób uczestniczących w wyborach (od MBW, MKW, OKW po operatorów informatycznych i osoby odpowiedzialne za przygotowanie lokali wyborczych). W 2015 r. ze względu na wysoce specyficzną sytuację dotyczącą funkcjonowania centralnego systemu informatycznego Państwowej Komisji Wyborczej CUI wykonało zestaw narzędzi wspierających Miejską Komisję Wyborczą w działaniach dotyczących wprowadzania danych z protokołów oraz ustalania wyników głosowania.

Termin realizacji: maj 2014 r. – grudzień 2014 r.

Wydziały współuczestniczące: Wydział Organizacyjny i Kadr

Krótki opis zrealizowanych czynności:

- udostępnienie i rozbudowa aplikacji do obsługi procesu w MBW, rozwój aplikacji do prezentacji sływu protokołów w dniu wyborów,
- wykonanie narzędzi wspomagających MBW w ramach działań alternatywnych wobec wadliwego działania systemu centralnego.

Realizacja zadania pozwoli na sprawną obsługę wyborów w maju oraz listopadzie 2015 r.

WDROŻENIE SYSTEMU ZARZĄDZANIA ENERGIA

Realizacja celu wskazanego w: „Strategii rozwoju systemów informatycznych w Urzędzie Miejskim Wrocławia w latach 2012-2016”:

- CS1 Budowa zintegrowanych systemów informatycznych pozwalających sprawniej zarządzać miastem we wszystkich miejskich jednostkach organizacyjnych.

Cel projektu: wdrożenie i opracowanie systemu, który pozwoli na prowadzenie ewidencji i analiz umów na dostawę energii elektrycznej do jednostek miejskich oraz wyeliminowanie potrzeby korzystania i ponoszenia kosztów z tytułu dostarczania tego typu oprogramowania przez dystrybutorów energii. Stworzenie możliwości wykorzystania opracowanego oprogramowania do monitorowania umów i wykonywania analiz dla innych rodzajów mediów we wszystkich jednostkach miasta.

Termin realizacji: luty 2014 r. – wrzesień 2014 r.

Wydziały współuczestniczące: Wydział Inżynierii Miejskiej

Krótki opis zrealizowanych czynności:

- opracowanie i wdrożenie systemu,
- serwisowanie i rozwój systemu zgodnie z wymogami WIM,
- analiza możliwości wykorzystania systemu do monitorowania innych rodzajów mediów.

Dzięki projektowi możliwe jest zrezygnowanie z wykorzystywania oprogramowania dostarczanego przez dystrybutorów mediów – w tej chwili: energii elektrycznej oraz docelowo objęcie systemem ewidencji i monitorowania pozostałych rodzajów mediów wykorzystywanych przez jednostki miejskie. Dzięki opracowaniu autorskiego oprogramowania możliwa jest standaryzacja na obszarze miasta sposobów prowadzenia ewidencji oraz analiz potrzeb i efektywności zużycia mediów i dzięki temu obniżenia kosztów funkcjonowania jednostek miasta.

PRZYGOTOWANIE APLIKACJI „SYSTEM ZARZĄDZANIA ENERGIA” ORAZ OPRACOWANIE KONCEPCJI JEJ DALSZEGO ROZWOJU DO „SYSTEMU ZARZĄDZANIA MEDIAMI”

Realizacja celu wskazanego w: „Strategii rozwoju systemów informatycznych w Urzędzie Miejskim Wrocławia w latach 2012-2016”:

- CS1: Budowa zintegrowanych systemów informatycznych pozwalających sprawniej zarządzać miastem we wszystkich jednostkach miejskich.

Cel projektu: zapewnienie wsparcia informatycznego dla Wydziału Inżynierii Miejskiej poprzez opracowanie dedykowanego systemu wspomagającego pracę nowo powołanej grupy zakupowej nadzorującej zakupy energii elektrycznej w ramach nadzorowanych w tym zakresie jednostek miejskich. Podpisywanie zbiorczych umów, ich rejestracja w systemie oraz ciągły monitoring i raportowanie wskaźników zużycia energii pozwoli w sposób optymalny zarządzać zakupami energii w UM oraz podległych jednostkach miejskich.

Termin realizacji: wrzesień 2013 r. – grudzień 2014 r.

Wydziały współuczestniczące: Wydział Inżynierii Miejskiej, Wydział Edukacji.

Krótki opis zrealizowanych czynności:

- zebranie wymagań i opracowanie dokumentacji projektowej,
- stworzenie modułu zarządzania użytkownikami,
- stworzenie modułu zarządzania jednostkami,
- stworzenie modułu umów i taryf,
- stworzenie modułu faktur i korekt,
- stworzenie modułu raportowego,
- implementacja pakietu poprawek i dodatkowych funkcjonalności, zdefiniowanych podczas trwania fazy wdrożeniowej.

Realizacja zadania pozwoliła/pozwoli na:

- kontrolę realizacji umów oraz zużycia energii w poszczególnych jednostkach miejskich organizacyjnych,
- ujednoczenie form monitoringu i raportowania zużycia energii w ramach całej grupy zakupowej,
- usprawnienie pracy osób obsługujących grupę zakupową,

- możliwość bieżącego dostosowania systemu do zmieniających się warunków zewnętrznych i wewnętrznych,
- możliwość bezpośredniego zasilania systemu przez użytkowników z poszczególnych jednostek w ramach grupy zakupowej,
- niezależnienie od zewnętrznego dostawcy rozwiązania (firma Audytel) i konieczności przedłużania umów na kolejne okresy.

ROZBUDOWA SIECI RADIOWEJ MIEJSKI INTERNET

Realizacja celu wskazanego w: „Strategii rozwoju systemów informatycznych w Urzędzie Miejskim Wrocławia w latach 2012-2016”:

- CS4: Wbudowywanie do systemów informatycznych funkcjonalności pozwalających na świadczenie usług poprzez Internet.

Cel projektu: zapewnienie dostępu do nieodpłatnego, bezprzewodowego Internetu dla mieszkańców oraz gości Wrocławia.

Termin realizacji: styczeń 2014 r. – grudzień 2014 r.

Wydziały współuczestniczące: Wydział Finansów i Infrastruktury Oświatowej

Krótki opis zrealizowanych czynności:

- uruchomienie dostępu do sieci Internet w placówkach oświatowych Gminy Wrocław,
- uzyskanie opinii Urzędu Komunikacji Elektronicznej w zakresie świadczenia nieodpłatnej usługi dostępu do Internetu.

Obecnie w ramach Miejskiego Internetu funkcjonuje niemal 500 punktów dostępowych sieci WLAN rozlokowanych w miejscach publicznych oraz wszystkich placówkach edukacyjnych.

ROZBUDOWA INFRASTRUKTURY SIECIOWEJ LAN/WAN/MAN WROCŁAW

Realizacja celu wskazanego w: „Strategii rozwoju systemów informatycznych w Urzędzie Miejskim Wrocławia w latach 2012-2016”:

- CS1: Budowa zintegrowanych systemów informatycznych pozwalających sprawniej zarządzać miastem we wszystkich jednostkach miejskich.

Cel projektu: dostosowanie posiadanej infrastruktury do nowego rdzenia sieci MAN Wrocław, zwiększenie niezawodności transmisji danych.

Termin realizacji: styczeń 2014 r. – grudzień 2014 r.

Krótki opis zrealizowanych czynności:

- analiza potrzeb,
- zakup niezbędnych urządzeń,
- instalacja urządzeń i rekonfiguracja sieci,
- rozbudowa, modernizacja okablowania strukturalnego w budynkach UMW oraz placówkach oświatowych Gminy Wrocław,
- modernizacja węzła bezpieczeństwa sieci MAN Wrocław,
- budowa systemu paszportyzacji sieci MAN Wrocław,
- rozwój systemów monitoringu infrastruktury sieciowej,
- zwiększenie poziomu redundancji warstwy sieciowej,
- modernizacja sieci w kierunku modelu usługowego.

Efektom jest poprawa bezpieczeństwa oraz jakości infrastruktury, na której udostępniane są usługi informatyczne.

WDROŻENIE I ROZBUDOWA SYSTEMU TELEFONII VOIP W PLACÓWKACH EDUKACYJNYCH GMINY WROCŁAW

Realizacja celu wskazanego w: „Strategii rozwoju systemów informatycznych w Urzędzie Miejskim Wrocławia w latach 2012-2016”:

- CS1: Budowa zintegrowanych systemów informatycznych pozwalających sprawniej zarządzać miastem we wszystkich jednostkach miejskich.

Cel projektu: budowa zintegrowanego systemu telefonii VoIP na rzecz 253 placówek edukacyjnych Gminy Wrocław w oparciu o wybudowaną w latach poprzednich sieć EDU-MAN.

Termin realizacji: styczeń 2014 r. – grudzień 2014 r.

Wydziały współuczestniczące: Wydział Finansów i Infrastruktury Oświatowej

Krótki opis zrealizowanych czynności:

- przygotowanie koncepcji technicznej systemu telefonii,
- modernizacja infrastruktury centralnej (centrala telefoniczna),
- uruchomienie ponad 2 000 telefonów CISCO IP PHONE w spójnym systemie telefonicznym,
- zbieranie danych konfiguracyjnych dla telefonów VoIP z placówek oświatowych.

W wyniku przeprowadzonych działań uruchomiono system telefonii umożliwiający bezpłatne połączenia w obrębie sieci EDU-MAN (pomiędzy placówkami, pomiędzy placówkami a UMW oraz ZOJM).

ROZBUDOWA INFRASTRUKTURY SIECIOWEJ I DROGOWEJ W PÓŁNOCNYCH OSIEDLACH WROCŁAWIA

Cel projektu: budowa Miejskich Teletechnicznych Kanałów Kablowych.

Termin realizacji: styczeń 2014 r. – grudzień 2014 r.

Wydziały współuczestniczące: Wydział Inżynierii Miejskiej

Krótki opis zrealizowanych czynności:

- budowa sieci MTKK na osiedlach Osobowice i Zakrzów we Wrocławiu,
- podpisanie umowy na budowę sieci MTKK na osiedlu Pawłowice we Wrocławiu.

OPROGRAMOWANIE MICROSOFT

Cel projektu: dostawa oprogramowania firmy Microsoft w ramach umowy Select Plus niezbędnego do realizacji zadań UMW i jednostek miejskich.

Termin realizacji: styczeń 2014 r. – grudzień 2014 r.

Zaangażowanie budżetu: 317 044,28 zł.

Krótki opis zrealizowanych czynności:

- zakup oprogramowania firmy Microsoft w ramach podpisanej umowy Select Plus.

PROJEKTY UTRZYMANIOWE

UTRZYMANIE I MODYFIKACJA SYSTEMU SAP

Cel projektu: obsługa użytkowników usług w ramach wsparcia serwisowego systemu SAP.

Termin realizacji: styczeń 2014 r. – grudzień 2014 r.

Wydziały współuczestniczące: Wydział Organizacyjny i Kadr, Wydział Księgowości, Wydział Finansowy

Krótki opis zrealizowanych czynności:

- nadzór nad działaniem systemu SAP. Modyfikacje konfiguracji systemu,
- wsparcie użytkowników,
- uruchomienie automatycznego księgowania zaliczek,
- uruchomienie nowych i modyfikacje istniejących funkcjonalności w tym: zmiana funkcjonalności związana z obsługą dokumentów dochodowych, utworzenie funkcjonalności przeglądania zlikwidowanych środków trwałych w SAP, dodanie funkcjonalności księgowania wydatków jednostek ze sprawozdań rb 28s oraz funkcjonalności monitorujących działanie systemu oraz jego wydajność,
- prace związane z przygotowaniem i uruchomieniem postępowania dotyczącego zapewnienia wsparcia na utrzymanie oraz rozwój systemu SAP.

UTRZYMANIE CIĄGŁOŚCI I STABILNOŚCI PRACY OPROGRAMOWANIA SIECI EDUKACYJNEJ EDU-MAN.

Cel projektu: zapewnienie systemu transmisji danych dla placówek oświatowych Gminy Wrocław.

Termin realizacji: styczeń 2014 r. – grudzień 2014 r.

Krótki opis zrealizowanych czynności:

- budowa ram organizacyjnych niezbędnych do świadczenia usługi na rzecz 250 klientów sieci,
- zakup licencji systemu kontroli treści internetowej,
- zwiększenie przepustowości łączy internetowych,
- bieżące prace naprawcze okablowania strukturalnego.

UTRZYMANIE CIĄGŁOŚCI I STABILNOŚCI PRACY OPROGRAMOWANIA I INFRASTRUKTURY NADZOROWANEJ PRZEZ CUI W RAMACH ŚWIADCZENIA USŁUG INFORMATYCZNYCH

Cel projektu: obsługa użytkowników usług w ramach wsparcia serwisowego.

Termin realizacji: styczeń 2014 r. – grudzień 2014 r.

Krótki opis zrealizowanych czynności:

- świadczenie usług informatycznych zgodnie z zapisami Katalogu Usług Informatycznych,
- ochrona systemu poczty elektronicznej przed zagrożeniem antywirusowym oraz niechcianą pocztą SPAM,
- wsparcie wydziałów w zakresie zakupu oprogramowania specjalistycznego niezbędnego do realizacji zadań służbowych,
- podpisanie niezbędnych umów serwisowych z wykonawcami zewnętrznymi,
- optymalizacja wykorzystania urządzeń drukujących w UMW.

W ramach zadań realizowanych w DAS zostały opracowane dokumenty standaryzacyjne z zakresu zarządzania dostawcami zewnętrznymi oraz zakresu dokumentacji dostarczanej wraz z systemem informatycznym.

NADZÓR NAD SERWISEM SPRZĘTU KOMPUTEROWEGO

Cel projektu: zapewnienie serwisu sprzętu komputerowego.

Termin realizacji: 1 stycznia 2014 r. – 31 grudnia 2014 r.

Krótki opis zrealizowanych czynności:

- nadzór nad serwisem sprzętu komputerowego.

PRZYGOTOWYWANIE ZAKUPÓW W OPARCIU O ZAPYTANIE O CENĘ I POSTĘPOWANIA PRZETARGOWE

Cel projektu: zakup sprzętu i oprogramowania.

Termin realizacji: 1 stycznia 2014 r. – 31 grudnia 2014 r.

Krótki opis zrealizowanych czynności:

- realizacja zakupów sprzętu komputerowego i oprogramowania.

OBSŁUGA PRACOWNIKÓW JEDNOSTEK OŚWIATOWYCH ORAZ ZOJM W RAMACH ZSZWO

Cel projektu: informatyczna obsługa incydentów i zleceń pracowników jednostek oświatowych oraz Zarządu Obsługi Jednostek Miejskich.

Termin realizacji: styczeń 2014 r. – grudzień 2014 r.

Wydziały współuczestniczące: Departament Edukacji, Zarząd Obsługi Jednostek Miejskich, CKP.

Krótki opis zrealizowanych czynności:

- w ramach ZSZWO w systemie HelpDesk obsłużono 14 670 zgłoszeń (w tym 6 822 przez Dział Wsparcia Edukacji).

GOSPODAROWANIE SPRZĘTEM INFORMATYCZNYM W PLACÓWKACH OŚWIATOWYCH ZAKUPIONYM W RAMACH PROJEKTU "ROZWÓJ USŁUG ELEKTRONICZNYCH WE WROCŁAWSKIEJ OŚWIACIE" ORAZ "ROZWÓJ INFORMATYCZNEGO SYSTEMU ZARZĄDZANIA WROCŁAWSKĄ OŚWIATĄ"

Cel projektu: efektywne gospodarowanie zasobem informatycznym.

Termin realizacji: styczeń 2014 r. – grudzień 2014 r.

Wydziały współuczestniczące: Departament Edukacji, CKP

Krótki opis zrealizowanych czynności:

- nadzorowanie napraw sprzętu komputerowego oraz zmian w ewidencji.

OPROGRAMOWANIE SPECJALISTYCZNE

Cel projektu: wsparcie wydziałów w zakresie zakupu oprogramowania specjalistycznego niezbędnego do realizacji zadań służbowych.

Termin realizacji: styczeń 2014 r. – grudzień 2014 r.

Zaangażowanie budżetu: 331 874,53 zł.

Krótki opis zrealizowanych czynności:

- zakup 1 licencji Adobe Acrobat Professional 11 PL dla BPR (1 623,60 zł),
- support systemu do śledzenia stopnia wykorzystania aplikacji oraz obciążenia stacji roboczych (1 219,68 zł),
- zakup oprogramowania Prezi na potrzeby Wydział Inżynierii Miejskiej (799,50 zł),
- zakup oprogramowania Resolume Arena 4 dla BPM (3 985,20 zł),
- zakup oprogramowania GA sygnalizacja (1 273,67 zł),
- aktualizacja normy (5 928,60 zł).

OPROGRAMOWANIE HELPDESK

Cel projektu: udostępnienie narzędzia do rejestracji i obsługi incydentów oraz zleceń pracowników UMW i jednostek miejskich.

Termin realizacji: styczeń 2014 r. – grudzień 2014 r.

Zaangażowanie budżetu: 186 658,28 zł.

Krótki opis zrealizowanych czynności:

- zakup w drodze postępowania przetargowego licencji na użytkowanie aplikacji ServiceDesk Plus.

URZĄDZENIA I AKCESORIA KOMPUTEROWE

Cel projektu: dostawa urządzeń i akcesoriów komputerowych niezbędnych do realizacji zadań służbowych pracowników UMW i miejskich jednostek organizacyjnych.

Termin realizacji: styczeń 2014 r. – grudzień 2014 r.

Zaangażowanie budżetu: 1 867 265,76 zł.

Krótki opis zrealizowanych czynności:

- wymiana komputerów w sekretariatach UMW (112 559,70 zł),
- wymiana komputerów w ramach Umowy Ramowej w UMW (1 150 650,12 zł),
- wymiana komputerów w ramach Umowy Ramowej w miejskich jednostkach organizacyjnych (412 281,45 zł),
- zakup notebooków (48 037,65 zł),
- zakup kopertownic (87 207 zł),
- zakup kserokopiarek (42 828,60 zł),
- zakup akcesoriów komputerowych (3 161,37 zł),
- zakup czytnika tagów elektronicznych (10 539,87 zł).

SERWIS SPRZĘTU KOMPUTEROWEGO

Cel projektu: zapewnienie obsługi serwisowej sprzętu komputerowego funkcjonującego w UMW w 2014 r.

Termin realizacji: styczeń 2014 r. – grudzień 2014 r.

Zaangażowanie budżetu: 125 377,30 zł.

Krótki opis zrealizowanych czynności:

- wyłonienie w drodze postępowania przetargowego firmy serwisującej sprzęt komputerowy oraz nadzór nad tym serwisem w ciągu 2014 r.

SERWIS KSEROKOPIAREK

Cel projektu: zapewnienie obsługi serwisowej kserokopiarek będących pod nadzorem CUI w 2014 r.

Termin realizacji: styczeń 2014 r. – grudzień 2014 r.

Zaangażowanie budżetu: 35 805,14 zł.

Krótki opis zrealizowanych czynności:

- wyłonienie w drodze postępowania przetargowego firmy serwisującej kserokopiarki oraz nadzór nad tym serwisem w ciągu 2014 r.

WYDATKI NA INFORMATYZACJĘ

Budżet na dzień 31 grudnia 2014 r. wyniósł **13 847 937 zł**. Wykonanie zgodnie z księgowaniami wyniosło 13 408 740 zł co dało 96,83% wykonania budżetu Centrum Usług Informatycznych we Wrocławiu za 2014 r.

Zadania budżetowe	Budżet planowany	Realizacja
E-administracja	4 084 790	3 995 126,26
Rozbudowa Systemu Informacji Przestrzennej	303 500	274 721,88
MAN Wrocław	736 800	727 247,03
Rozbudowa infrastruktury sieciowej i drogowej w północnych osiedlach Wrocławia	315 000	310 774,53
Prowadzenie ksiąg organu	11 009	11 008,50
Utrzymanie bieżącego funkcjonowania systemów informatycznych w Urzędzie Miejskim Wrocławia	2 476 783	2 356 193,09
Działalność Gminy Wrocław w zakresie telekomunikacji	3 702 163	3 664 772,34
Działalność Gminy Wrocław w zakresie telekomunikacji	19 392	19 391,16
Utworzenie teleinformatycznego Centrum kontaktu z mieszkańcem	150 000	150 000
Zadania inwestycyjne	2 048 500	1 899 504,70
RAZEM	13 847 937	13 408 740

STOPIEŃ REALIZACJI ZAMÓWIEŃ I KONTROLI

W roku 2014 realizowano wnioski zakupowe na rzecz Centrum Usług Informatycznych we Wrocławiu oraz dla Urzędu Miejskiego Wrocławia i Urzędu Stanu Cywilnego we Wrocławiu.

W 2014 r. wszczęto 38 postępowań klasycznych, z czego zakończono 35, 3 postępowania są w toku i zostaną rozstrzygnięte w 2015 r. 34 postępowania prowadzone były w trybie przetargu nieograniczonego, jedno w trybie przetargu ograniczonego oraz 3 postępowania prowadzone były w trybie zamówienia z wolnej ręki. Merytorycznie rozstrzygnięto 33 postępowania, tzn. dokonano wyboru oferty najkorzystniejszej, dwa postępowania zostały unieważnione, ze względu na niezłożenia żadnej oferty.

Trzykrotnie złożono odwołanie na czynności Zamawiającego, dwukrotnie w postępowaniu CUI/ZP/PO/11/2014, którego przedmiotem jest "Wdrożenie i serwisowanie oprogramowania wspierającego gospodarowanie nieruchomościami komunalnymi położonymi na terenie Gminy Wrocław" oraz w postępowaniu CUI/ZP/PN/14/2014 na "Zawarcie umowy ramowej na sukcesywne dostawy sprzętu komputerowego". W wszystkich tych przypadkach Wykonawcy cofnęli odwołania. Zamówień celowych zrealizowano dwadzieścia, w tym sześć w trybie ofertowym i czternaście w trybie zapytania ofertowego. Zamówień innych wyłączonych zrealizowano 186, wszystkie w trybie zapytania ofertowego. W dniu 2 stycznia 2014 r. wprowadzono do stosowania Regulamin udzielania zamówień publicznych w Centrum Usług Informatycznych we Wrocławiu, zmieniony w dniu 10 czerwca 2014 r. Dnia 10 czerwca 2014 r. wprowadzono do stosowania Regulamin przeprowadzania Dialogu Technicznego.

SYSTEM ZARZĄDZANIA USŁUGAMI INFORMATYCZNYMI

Dokumentacja systemowa została ponownie opracowana zgodnie z wymaganiami normy ISO/IEC 20000-1:2011. Zostały przeprowadzone Audyty wewnętrzne SZUI przez Zespół Audytorów wewnętrznych. Nie stwierdzono nieprawidłowości.

Przeprowadzony w listopadzie 2014 r. przez akredytowaną jednostkę ISOQAR Audyt recertyfikujący SZUI potwierdził spełnienie wymagań systemu przez Centrum Usług Informatycznych we Wrocławiu w realizacji zadań statutowych.

GOSPODAROWANIE NIERUCHOMOŚCIAMI

Działalność **Wydziału Nieruchomości Komunalnych** w roku 2014 prowadzona była w oparciu zadania przypisane w Regulaminie Organizacyjnym Departamentu Nieruchomości i Eksploatacji.

REGULACJE STANÓW PRAWNYCH NIERUCHOMOŚCI GMINY WROCŁAW

Zakładanie ksiąg wieczystych oraz regulowanie zapisów w księgach wieczystych dla nieruchomości Gminy Wrocław i Gminy Wrocław wykonującej zadania powiatu jako miasto na prawach powiatu, w związku z:

- wykonywaniem zadań wynikających z ustawy z dnia 7 września 2007 r. o ujawnieniu w księgach wieczystych prawa własności nieruchomości Skarbu Państwa oraz jednostek samorządu terytorialnego (Dz. U. z 2007 r. nr 191, poz. 1365 z późn. zm.),
- otrzymywanymi decyzjami wydawanymi na podstawie ustawy z dnia 10 kwietnia 2003 r. o szczególnych zasadach przygotowania i realizacji inwestycji w zakresie dróg publicznych (Dz. U. z 2003 r. nr 80, poz. 721 ze zm.) oraz ustawy z dnia 7 września 2007 r. o przygotowaniu finałowego turnieju Mistrzostw Europy w Piłce Nożnej UEFA EURO 2012 (Dz. U. z 2007 r. nr 173, poz. 1219 ze zm.),
- sporządzono i przekazano do Wydziału Ksiąg Wieczystych Sądu Rejonowego łącznie **248** wniosków o założenie nowych ksiąg wieczystych oraz o dokonanie wpisów w już istniejących księgach wieczystych, w toku pozostaje **177** postępowań,

Komunalizacja mienia Gminy Wrocław

Przygotowano i przekazano do Wojewody Dolnośląskiego:

- **16** pism o wszczęcie przez Wojewodę z urzędu postępowań w sprawach stwierdzenia nabycia z mocy prawa, z dniem 27 maja 1990 r., przez Gminę Wrocław własności nieruchomości Skarbu Państwa w trybie art. 5 ust. 1 ustawy z dnia 10 maja 1990 r. - przepisy wprowadzające ustawę o samorządzie terytorialnym i ustawę o pracownikach samorządowych,
- **3** wnioski o przekazanie na własność Gminy Wrocław nieruchomości Skarbu Państwa w trybie art. 5 ust. 4 ustawy z dnia 10 maja 1990 r. - Przepisy wprowadzające ustawę o samorządzie terytorialnym i ustawę o pracownikach samorządowych,
- **1** wniosek o zmianę decyzji komunalizacyjnej Wojewody.

Uzyskano decyzje Wojewody Dolnośląskiego:

- pozytywnych **7**,
- zmieniających **1**,
- odmownych **4**.

Ponadto:

- złożono **4** odwołania od decyzji odmownych Wojewody Dolnośląskiego do Krajowej Komisji Uwłaszczeniowej w Warszawie,
- wniesiono **1** skargę do Wojewódzkiego Sądu Administracyjnego od decyzji Krajowej Komisji Uwłaszczeniowej,
- uzyskano **4** decyzje Krajowej Komisji Uwłaszczeniowej,
- uzyskano **2** wyroki Wojewódzkiego Sądu Administracyjnego,
- uzyskano **1** orzeczenie Naczelnego Sądu Administracyjnego,
- złożono **3** wnioski do Ministra Administracji i Cyfryzacji o stwierdzenie nieważności decyzji komunalizacyjnych,
- uzyskano **2** decyzje odmawiające stwierdzenia nieważności decyzji komunalizacyjnych.

Nabywanie od Skarbu Państwa mienia przez Gminę Wrocław wykonującą zadania powiatu jako miasto na prawach powiatu, na podstawie przepisów ustawy z dnia 13 października 1998 r. - Przepisy wprowadzające ustawy reformujące administrację publiczną (Dz. U. nr 133, poz. 872 z późn. zm.).

Przygotowano i przekazano do Wojewody Dolnośląskiego **12 wniosków** o stwierdzenie nabycia z mocy prawa, z dniem 1 stycznia 1999 r., własności mienia Skarbu Państwa

przez Gminę Wrocław wykonującą zadania powiatu jako miasto na prawach powiatu na podstawie art. 60 ustawy z dnia 13 października 1998 r. – przepisy wprowadzające ustawy reformujące administrację publiczną, uzyskano od Wojewody Dolnośląskiego **38 decyzji** pozytywnych.

Regulowanie stanu prawnego nieruchomości stanowiących własność Gminy Wrocław a wchodzących w skład dróg zaliczonych do kategorii dróg powiatowych, wojewódzkich i krajowych.

- wystąpiono z **4 wnioskami** do Ministra Administracji i Cyfryzacji o stwierdzenie nieważności decyzji komunalizacyjnych,
- uzyskano **17 decyzji** Ministra Administracji i Cyfryzacji.

Sprawozdawczość z wykorzystaniem infrastruktury teleinformatycznej zintegrowanego systemu informacji o nieruchomości (system IPE), tj. zadania wynikającego ustawy z dnia 7 września 2007 r. - o ujawnieniu w księgach wieczystych prawa własności nieruchomości Skarbu Państwa oraz jednostek samorządu terytorialnego (Dz. U. z 2007 r. nr 191, poz. 1365 ze zm.), polegającego na uzupełnianiu szablonów sprawozdawczych wygenerowanych z systemu IPE w celu wykazania, że podmiot posiadający uprawnienia i obowiązki właścicielskie realizuje obowiązek składania wniosków o ujawnienie w księgach wieczystych prawa własności do nieruchomości oraz aktualizacji krajowego zestawienia zbiorczego - uzupełniono, w wygenerowanych szablonach sprawozdawczych, dane dla **18 218** działek stanowiących własność Gminy Wrocław lub Gminy Wrocław wykonującej zadania powiatu jako miasto na prawach powiatu.

Realizacja roszczeń spółdzielni i innych osób prawnych do uzyskania prawa użytkownika wieczystego i własności budynku pozostających w ich użytkowaniu

– art. 204, 207 i 208 ugn: prowadzono 2 postępowania, pozostało 2.

Stwierdzenie nabycia przez państwowe i komunalne osoby prawne z mocy prawa, prawa użytkownika wieczystego gruntu i własności budynków (uwłaszczenie) – art. 200 i 201 ugn: prowadzono **11** postępowania, pozostało 11.

Regulacja stanów prawnych nieruchomości związanych z rodzinnymi ogrodami działkowymi: prowadzono **60** postępowania, pozostało **60**.

Prowadzenie spraw związanych z roszczeniami rewidykacyjnymi kościołów, związków wyznaniowych oraz innych osób na podstawie ustaw szczególnych w tym kontynuowanie postępowania ze Związkiem Gmin Wyznaniowych Żydowskich w RP odnośnie zakończenia postępowania regulacyjnych prowadzonych przez Komisję Regulacyjną do Spraw Gmin Wyznaniowych Żydowskich: prowadzono **6** postępowania w tym: w toku pozostało 6

Regulacja stanów prawnych nieruchomości (w tym m.in. związana ze zbywaniem nieruchomości, ustalaniem służebności i inne): prowadzono **151** postępowania w tym: zakończono **18**, w toku pozostało 133.

Prowadzenie postępowania administracyjnych w sprawie przekazania własności nieruchomości gruntowej, wchodzącej uprzednio w skład gospodarstwa rolnego przekazanego Skarbowi Państwa i prowadzenie postępowania administracyjnych w sprawie przekazania na własność nieruchomości objętej prawem nieodpłatnego użytkowania z tytułu przekazania gospodarstwa rolnego Skarbowi Państwa: prowadzono **4** postępowania w tym: zakończono **2**, w toku pozostało 2.

Podejmowanie czynności prowadzących do usuwania stwierdzonych rozbieżności pomiędzy zapisami w ewidencji gruntów i budynków a wpisami

w księgach wieczystych: prowadzono **34** postępowania w tym: zakończono **19**, w toku pozostało **15**.

Rozpoznanie sprawy celem ustalenia wynagrodzenia za korzystanie z nieruchomości przez podmioty nie mające uregulowanego tytułu prawnego do tych nieruchomości w tym prowadzenie postępowania o zwrot nienależnie pobranych pożytków: **10**.

Prowadzenie postępowań w sprawie ustalenia odszkodowania za nieruchomości, które przeszły na własność Gminy Wrocław w związku z wydaniem decyzji o realizacji inwestycji drogowych na podstawie ustawy z dnia 10 kwietnia 2003 r. o szczególnych zasadach przygotowania i realizacji inwestycji w zakresie dróg publicznych: prowadzono **29** postępowań, w tym: zakończono (poprzez uzyskanie postanowienia Wojewody Dolnośląskiego o wyznaczeniu innego starosty do prowadzenia postępowania) **18**, w toku pozostało 11.

Sporządzono w toku różnych postępowań 1 146 pism, m.in. w sprawie wyjaśnienia stanu prawnego nieruchomości, udzielenia informacji o możliwościach regulacji tytułu prawnego do nieruchomości, kierowano do różnych podmiotów wnioski o opinie lub podjęcie określonych działań prawnych, występowano w tych sprawach do Prezydenta Wrocławia z opisem, analizą prawną i propozycją rozwiązań prawnych.

Przeanalizowano 338 pism Powiatowego Inspektora Nadzoru Budowlanego dla miasta Wrocławia w postępowaniach z udziałem Gminy Wrocław jako strony postępowania administracyjnego pod kątem ewentualnego naruszenia interesu Gminy.

Prowadzono postępowania administracyjne o wydanie zaświadczeń na podstawie art. 217 k.p.a.: prowadzono **7** postępowań w tym: zakończono **5**, w toku pozostało 2.

Uczestniczono w postępowaniach o zwrot wywłaszczonych nieruchomości: 16 postępowań w toku.

Zmiana stawki procentowej i aktualizacja opłat z tytułu użytkowania: prowadzono **2** postępowania w tym: zakończono **1**, pozostało 1.

Ewidencjonowanie wniosków wymagających wniesienia opłaty sądowej wraz rejestracją dowodów wpłat i rozliczaniem pobieranych z DFP zaliczek pieniężnych: **172**.

OPLĄTY Z TYTUŁU UŻYTKOWANIA WIECZYSTEGO

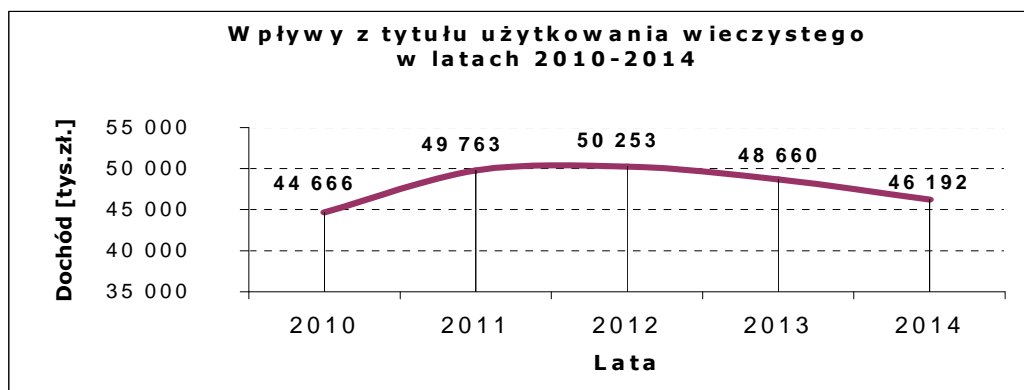

W 2014 r. dokonano **2 490 wypowiedzeń wysokości opłat rocznych** z tytułu użytkowania wieczystego dotyczących **84** nieruchomości gruntowych (w tym 30 nieskutecznych). Przekazano do Samorządowego Kolegium Odwoławczego (SKO)

104 wnioski o ustalenie, że aktualizacja opłaty jest nieuzasadniona albo że jest uzasadniona w innej wysokości. Zamierzone skutki finansowe aktualizacji wynoszą:

- w roku 2015 – 623 092,66 zł
- w roku 2016 – 334 660,21 zł
- w roku 2017 – 334 660,21 zł

Ostateczną skuteczność będzie można określić po rozpatrzeniu „odwołań” przez SKO.

Dokonano **523 zmiany stawki procentowej opłaty rocznej** w związku z trwałą zmianą sposobu korzystania z nieruchomości, powodującą zmianę celu na który nieruchomość została oddana w użytkowanie wieczyste oraz przekazano do SKO **9** wniosków o ustalenie, że zmiana stawki jest nieuzasadniona albo jest uzasadniona w innej wysokości. Zamierzone skutki finansowe zmian stawek na rok 2015 wynoszą na 64 363,95 zł.

Ostateczną skuteczność będzie można określić po rozpatrzeniu „odwołań” przez SKO.

Dokonano **15 określeń wysokości stawki procentowej opłaty rocznej** z tytułu użytkowania wieczystego.

Udzielono **299 bonifikat od opłat rocznych** za użytkowanie wieczyste z tytułu niskich dochodów.

Dokonano **3 650 rozliczeń opłat rocznych** należnych od osób fizycznych i prawnych, w związku z nabyciem przez te podmioty prawa własności lokali od developerów i spółdzielni mieszkaniowych.

Przygotowano **21** stanowiska dla radców prawnych, w sprawie przedłożonych przez sądy opinii biegłych, dotyczących aktualizacji opłat rocznych z tytułu użytkowania wieczystego nieruchomości gruntowych.

Reprezentowanie Gminy Wrocław przed Samorządowym Kolegium Odwoławczym w postępowaniach dotyczących aktualizacji opłat rocznych – 154 wokandy.

NADZÓR NAD REALIZACJĄ I PRZESTRZEGANIEM UMÓW UŻYTKOWANIA WIECZYSTEGO

Postępowania w sprawie przedłużenia terminu prawa użytkowania wieczystego na podstawie art. 236 § 1 i 2 kc	15
zakończone zawarciem umowy	4
zakończone odmową przedłużenia	1
w toku	10

Postępowania w sprawie zmiany terminów prawa użytkowania wieczystego nieruchomości na podstawie art. 3531 kc	3
zakończone zawarciem umowy	3

Postępowania nadzorujące sposób i termin zagospodarowania nieruchomości oddanych w użytkowanie wieczyste	9
postępowania w sprawie ustalenia dodatkowej opłaty rocznej	2
postępowania zmierzające do rozwiązania umowy użytkowania wieczystego	1
postępowania w sprawie zmiany terminów zagospodarowania nieruchomości	2
postępowania wyjaśniające	4

Postępowania w sprawie rozwiązania umowy użytkownika wieczystego za zgodą użytkownika wieczystego	3
zakończone zawarciem umowy	1
w toku	2
Informowanie użytkowników wieczystych o upływającym terminie użytkowania wieczystego	8
Prowadzenie postępowań po wygaśnięciu prawa użytkowania wieczystego	21
w tym: sprawy przekazane do WPN o opuszczenie, opróżnienie i wydanie nieruchomości	4
Wydawanie użytkownikom wieczystym oświadczeń wyrażających zgodę na dokonywanie wpisów w KW (wyłączenie działek, zamknięcie KW, wykreślenie ostrzeżeń, itp.)	5
Postępowania w sprawie sprzedaży nieruchomości na rzecz użytkownika wieczystego, na podstawie art. 32 ust. 1 u.g.n.	11
zakończone zawarciem umowy	8
zakończone rezygnacją użytkownika wieczystego	1
w toku	2
Opiniowanie wniosków użytkowników wieczystych składanych do Działu Ulg	65

DZIERŻAWA GRUNTÓW GMINNYCH

Umowy dzierżawy/użyczenia gruntów gminnych wg stanu na dzień

Rodzaj umowy	Ilość	Pow. [ha]	Czynsz roczny (zł)	Czynsz miesięczny netto (zł)
rolne	852	139.6144	56 224,30	-
pod kioski i pawilony handlowe	241	1.8476	-	120 459,11
parkingi, magazyny	373	49.6366	-	565 526,96
zieleń przydomowa, pola irygacyjne	255	931.7465	872 148,70	-
Razem umowy dzierżawy	1 721	1122.8451	928 373	685 986,07
Umowy użyczenia	43	38.5897		

Umowy dzierżawy gruntów gminnych

Rodzaj umowy	Ilość	Pow. [ha]	Czynsz roczny (zł)	Czynsz miesięczny netto (zł)
na cele rolne	30	80.5056	9 939,40	
pod kioski i pawilony handlowe	33	0.1656	-	22 058
na grunty zabudowane	8	1.7824	-	29 028
pod parkingi	5	1.0325	-	21 504
Pod stacje redukcyjne gazu	1	0.0726	-	747

Inne z VAT (z czynszem m-c)	22	1.1002	-	11 821
Inne bez VAT (z czynszem rocznym)	54	1.3589	8 444	-
Inne z VAT (z czynszem rocznym)	47	1.6818	6 989,80	-
Razem umowy dzierżawy	200	87.6996	25 373,20	85 158
Umowy użyczenia	10	0.8568	-	-

**Ilość umów dzierżaw gruntów gminnych zawartych
w latach 2010 – 2014**

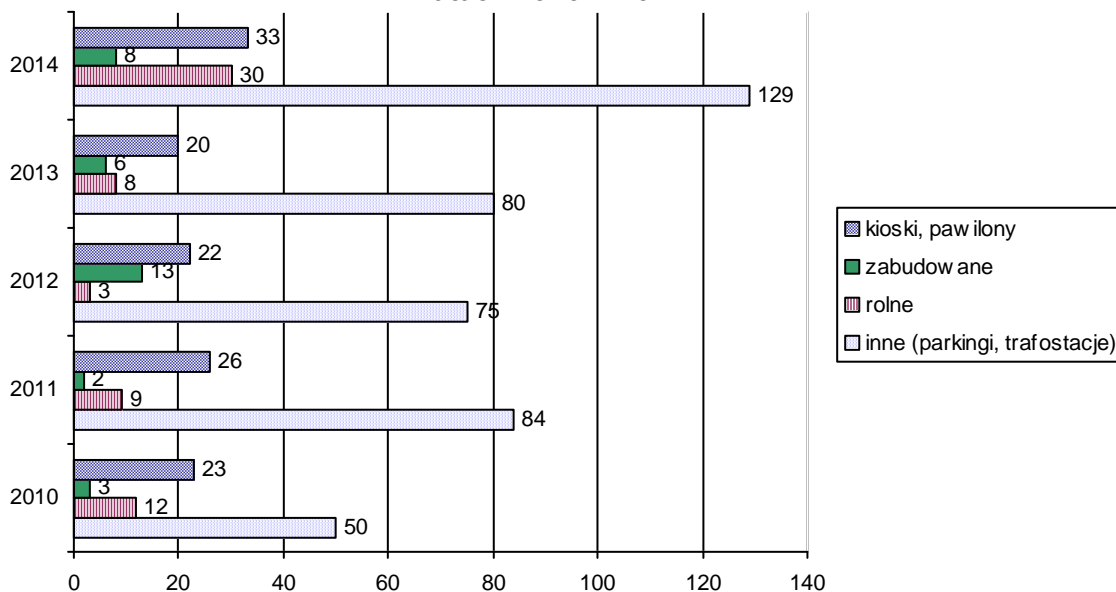

Dokonano naliczeń **opłat za korzystanie bez tytułu prawnego** z gruntu Gminy dla **94** podmiotów (3.6779 ha) na ogólną kwotę **717 927,16** zł.

Sporządzono **106 protokołów czasowego udostępnienia gruntów** komunalnych (5.3136 ha) na rzecz Inwestorów realizujących uzbrojenie podziemne związane z rozbudową telekomunikacji, energetyki, gazownictwa, wodociągów, ciepłownictwa itp., oraz pod zaplecza budów. łączna kwota naliczonych opłat z tego tytułu wyniosła **318 841,55** zł.

Sporządzono **56 aneksów** zmieniających dzierżawioną powierzchnię, wysokość czynszu, lub przedłużające termin dzierżawy.

Sporządzono **137** protokołów zdawczo-odbiorczych, dotyczące przekazania nieruchomości do zarządzania, do Zarządu Dróg i Utrzymania Miasta i Zarządu Zieleni Miejskiej.

Sporządzono **191** zarządzeń Prezydenta w sprawie oddania nieruchomości w dzierżawę, w trybie bezprzetargowym i przetargowym.

Sporządzono **11** zarządzeń Prezydenta w sprawie wskazania Zarządu Zasobu Komunalnego lub innych miejskich jednostek organizacyjnych, jako właściwych do przejścia nieruchomości do zarządzania.

Przygotowano **3 przetargi** na oddanie nieruchomości w dzierżawę.

Opracowano **174 wykazy informacyjne** (3-tygodniowe), dotyczące oddania nieruchomości w dzierżawę trybie bezprzetargowym i przetargowym.

Przeprowadzono **168 negocjacji** z dzierżawcami w zakresie szczegółowych warunków umownych jak też wysokości kwoty czynszu dzierżawnego.

Udostępniono grunty Gminy Wrocław na rzecz **6** podmiotów prowadzących działalność rozrywkowo-kulturalną (cyrki, wesołe miasteczka itp.). Wpływy z tego tytułu wyniosły **12 184 zł**.

USTANAWIANIE PRAW DO NIERUCHOMOŚCI

Sprzedaż lub ustanawianie prawa użytkowania wieczystego wraz z przeniesieniem własności znajdującej się na nieruchomości zabudowy oraz sporządzanie aneksów do umów: łącznie **51**, w tym zakończono **14**, w toku pozostało 37.

Ustanawianie tytułu prawnego do nieruchomości na rzecz jednostek organizacyjnych Gminy Wrocław **w formie decyzji o oddaniu nieruchomości w trwały zarząd:**

- **decyzje** ustanawiające trwały zarząd, wygaszający trwały zarząd, zmieniający decyzje o ustanowieniu trwałego zarządu, umarzający postępowania: **58**,
- **decyzje** aktualizujące wysokość opłat z tytułu trwałego zarządu: **0**,
- **postanowienia** wydane w toku postępowań: **50**,
- **zawiadomienia** wydane w toku postępowania: **91**,
- **zgody** wydane trwałym zarządom na wynajem, dzierżawę, użyczenie części nieruchomości osobom trzecim: **362**.

Ustanawianie tytułu prawnego do nieruchomości w formie użyczenia, wyrażanie zgody na czasowe udostępnienie terenu oraz sporządzanie aneksów do umów: **7**.

Realizacja roszczeń spółdzielni i innych osób prawnych do **uzyskania prawa użytkowania wieczystego i własności budynku** pozostających w ich użytkowaniu: **1**.

Oddawanie nieruchomości stanowiących własność Gminy Wrocław i Gminy Wrocław wykonującej zadania powiatu jako Miasta na prawach powiatu **w użytkowanie**: łącznie **1**, zakończono **1**.

Prowadzenie postępowań w sprawach **darowizn**: **1**.

Prowadzenie postępowań w celu ustanowienia **służebności gruntowych i przesyłu**: łącznie **182**, zakończono **72**, w toku pozostało **110**.

Rozpoznanie sprawy celem ustalenia wynagrodzenia za korzystanie z nieruchomości przez podmioty nie mające uregulowanego tytułu prawnego do tych nieruchomości: **5**.

Przekazywanie odpowiednim gminnym jednostkom do zarządzania nieruchomości Gminy Wrocław i Gminy Wrocław wykonującej zadania powiatu jako Miasta na prawach powiatu jak i wykreślanie trwałego zarządu tych jednostek: **1**.

	Ilość wniosków	Ilość aktów notarialnych	Łączna powierzchnia	Łączna kwota
służebności	182	60	10987,43 m ²	1 041 856,76 zł
sprzedaż/ użytkowanie	51	10	3636,00 m ²	3 143 445,13 zł
bezumowne	5	-	487,00 m ²	26 226 zł
RAZEM:				4 211 527,89 zł

Dochody z tytułu ustanowionych służebności
w latach 2012-2014

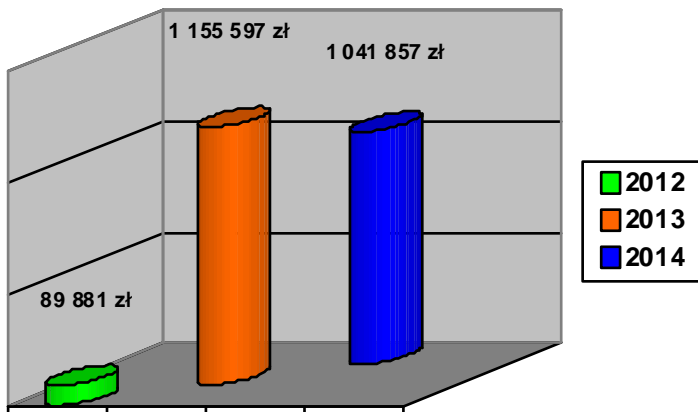

Dochody z tytułu sprzedaży i użytkowania
w latach 2012-2014

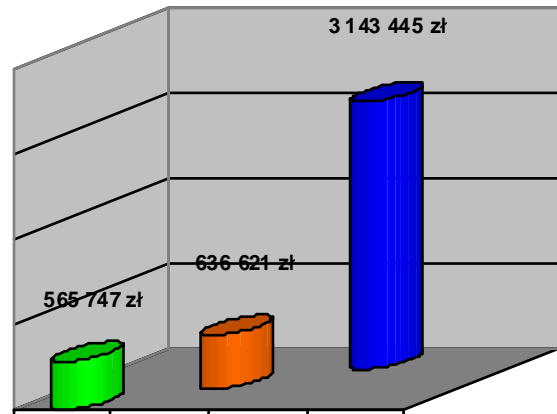

Opłata z tytułu zmian wartości nieruchomości w związku z uchwaleniem planu miejscowego oraz opłaty adiacenckie.

OPŁATA PLANISTYCZNA

Zasady ustalania opłaty planistycznej, określają przepisy ustawy z 27 marca 2003 r. o planowaniu i zagospodarowaniu przestrzennym (tekst jednolity - Dz. U. z 2012 r., poz. 647 ze zm.). Opłata ta jest dochodem własnym gminy, a – zgodnie z dyspozycją ustawową - jej wysokość nie może być wyższa niż 30% wzrostu wartości nieruchomości. Stawka procentowa opłaty jest określana w uchwałach Rady Miejskiej Wrocławia dotyczących miejscowych planów zagospodarowania przestrzennego.

Przeanalizowano 22 144 akty notarialne dotyczące zbycia nieruchomości mogących powodować naliczenie opłaty planistycznej. W wyniku tej analizy wszczęto z urzędu 31 postępowań, w wyniku których wydano **20** decyzji orzekających o ustaleniu jednorazowej opłaty planistycznej. Z wydanych decyzji **19** stało się ostatecznych, od **1** decyzji wniesiono odwołanie do Samorządowego Kolegium Odwoławczego - sprawa przekazana do ponownego rozpatrzenia.

Dodatkowo na podstawie art. 37 ust. 7 ustawy z 27 marca 2003 r. o planowaniu i zagospodarowaniu przestrzennym wydano **1** decyzję odmawiającą ustalenia opłaty planistycznej, w związku z brakiem wzrostu wartości nieruchomości.

Przepisy ustawy o planowaniu i zagospodarowaniu przestrzennym stanowią również o konsekwencjach obniżenia wartości nieruchomości w związku z uchwaleniem planu miejscowego albo jego zmianą. Wpłynęło 10 wniosków w sprawie wypłaty odszkodowania, z czego 4 uznano za bezzasadne, 3 sprawy toczą się w Sądzie, natomiast pozostałe 3 są w toku załatwiania.

OPŁATA ADIACENCKA Z TYTUŁU WZROSTU WARTOŚCI NIERUCHOMOŚCI WYWOŁANEJ JEJ PODZIAŁEM GEODEZYJNYM

Postępowania administracyjne w tym zakresie są prowadzone na podstawie art. 98a ustawy z dnia 21 sierpnia 1997 r. o gospodarce nieruchomościami (tekst jednolity - Dz. U.

z 2014 r. poz. 518, ze zm.) oraz uchwały Nr XII/354/03 Rady Miejskiej Wrocławia z dnia 18 września 2003 r. w sprawie ustalenia stawki procentowej opłaty adiacenckiej i uchwały Nr XIV/329/07 z dnia 15 listopada 2007 r. w sprawie zmiany uchwały Nr XII/354/03 Rady Miejskiej Wrocławia w sprawie ustalenia stawki procentowej opłaty adiacenckiej.

W 2014 r. przeanalizowano 476 ostatecznych decyzji Dyrektora Zarządu Geodezji, Kartografii i Katastru Miejskiego we Wrocławiu zatwierdzających podziały nieruchomości. Wszczęto i przeprowadzono 57 postępowań w sprawach ustalenia i pobrania opłat adiacenckich w związku ze wzrostem wartości nieruchomości wywołanym jej podziałem geodezyjnym, wydano **39** decyzji, z których **31** stało się ostatecznych, od **1** decyzji wniesiono odwołanie do Samorządowego Kolegium Odwoławczego. Pozostałe postępowania nie zostały jeszcze zakończone.

ilość wydanych decyzji w sprawie opłaty planistycznej i adiacenckiej wydanych w latach 2010 – 2014

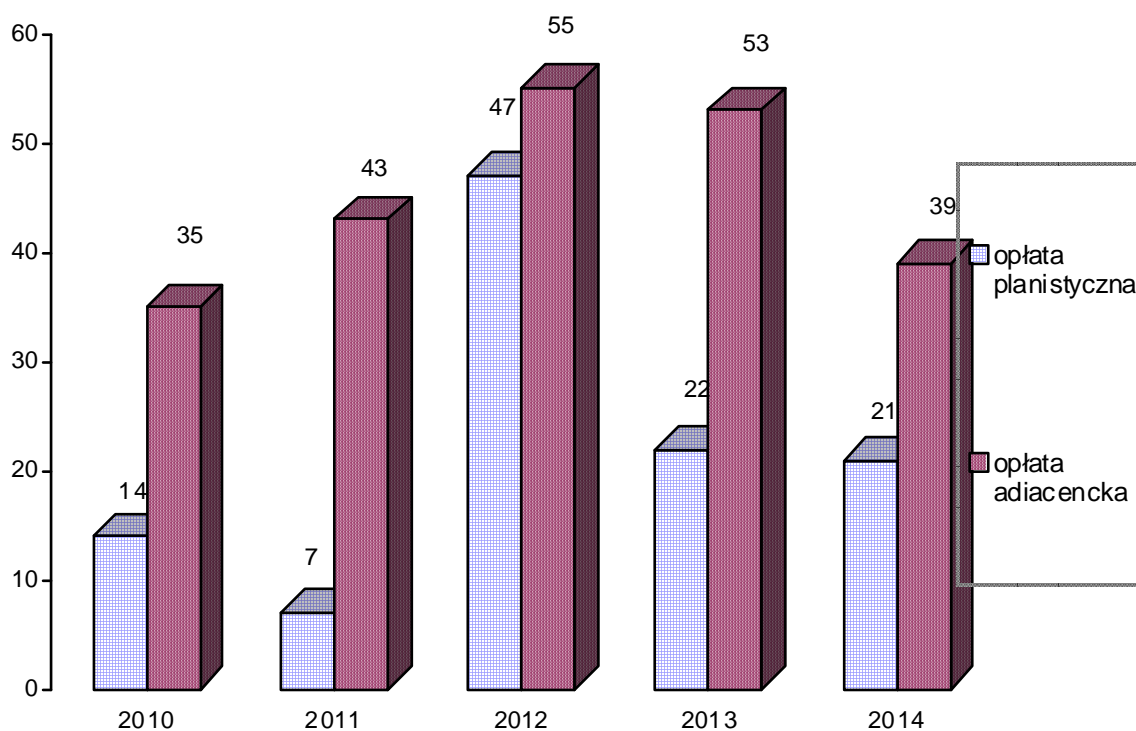

PRZEKSZTAŁCENIE PRAWA UŻYTKOWANIA WIECZYSTEGO W PRAWO WŁASNOŚCI NIERUCHOMOŚCI

Wydano **155 decyzji przekształcających** prawo użytkowania wieczystego w prawo własności nieruchomości (w tym 117 na rzecz osób fizycznych, 17 na rzecz spółdzielni mieszkaniowych oraz 21 na rzecz innych osób prawnych) oraz 6 decyzji o zwrocie bonifikaty w związku ze zbyciem nieruchomości. Należności z wydanych decyzji - po udzielonych bonifikatach, łącznie z wpływami w latach następnych, wynikającymi z rozłożenia płatności na raty - wynoszą 21 881 693 zł (decyzje dotyczą gruntów o łącznej powierzchni 218 663 m²).

Decyzje wydane w sprawie przekształcenia prawa użytkowania wieczystego w prawo własności nieruchomości

Rodzaj podmiotu	Rodzaj rozstrzygnięcia	Wydane decyzje	Powierzchnia		
			Należność		
Osoby fizyczne	decyzje pozytywne	117	105 189 m ²	6 875 614,45 zł	
Osoby prawne			21	55 705 m ²	14 020 489,93 zł
Spółdzielnie mieszkaniowe		17		57 769 m ²	726 826,30 zł
OGÓŁEM decyzje pozytywne			155	218 663 m ²	21 622 930,58 zł
uchylające		1	-		
zmieniające		24			
umarzające		51			
odmowne		7			
decyzje o zwrocie bonifikaty (w związku ze zbyciem lub zmianą przeznaczenia)		6	258 762,28 zł		
Decyzje OGÓŁEM		244	218 663 m ²	21 881 692,86 zł	

Ilość decyzji wydanych w latach 2010 – 2014
(dotyczy osób fizycznych)

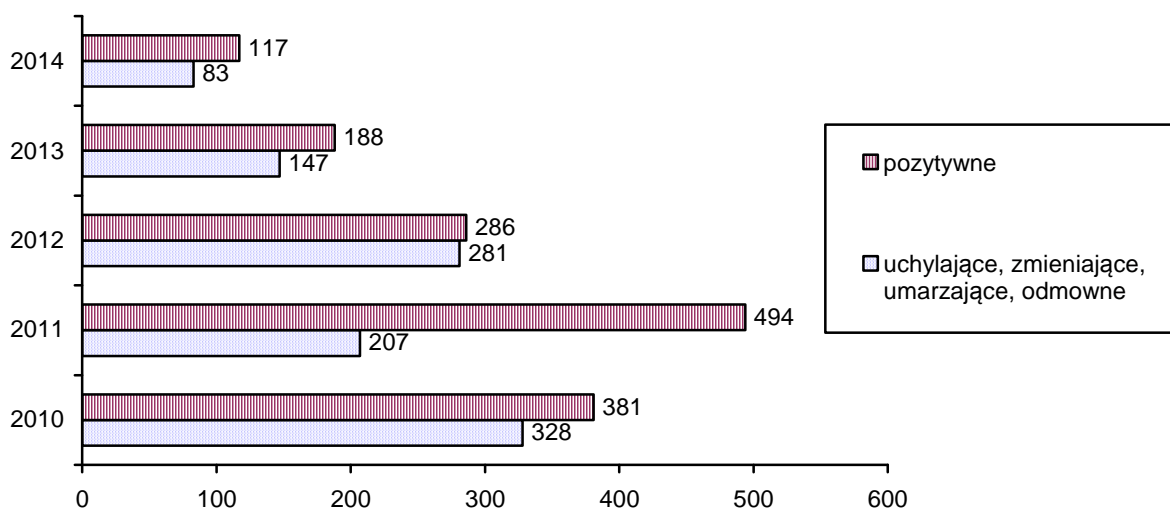

W toku prowadzonych postępowań doręczano stronom zawiadomienia, pisma informujące strony o stanie sprawy i obowiązujących przepisach, wezwania, postanowienia oraz inne dokumenty (właściwe dla prowadzonej procedury administracyjnej). Wydano m. in. **136 postanowień** administracyjnych dotyczących uzupełnienia złożonych wniosków, wyznaczenia terminu załatwienia sprawy, zawieszenia postępowania, sprostowania oczywistych omyłek w wydanych decyzjach i in. przewidzianych przepisami k.p.a.

Przygotowano **155 zawiadomień** do sądu wieczystoksięgowego o zmianie właściciela, w związku z dokonaniem w trybie administracyjnym przekształceniem prawa użytkowania wieczystego w prawo własności nieruchomości.

Złożono **83 wnioski** do sądu o dokonanie wpisu hipoteki przymusowej dla zabezpieczenia wierzytelności Gminy Wrocław powstałych z tytułu przekształcenia prawa użytkowania wieczystego w prawo własności nieruchomości.

Ponadto:

- wydano **6 oświadczeń** w zakresie wyrażenia zgody na zwolnienie nieruchomości lokalowych z obciążenia hipotecznego zabezpieczającego wierzytelność Gminy Wrocław wobec spółdzielni mieszkaniowych, w związku z ustanawianiem przez nie odrębnej własności lokali na rzecz swoich członków, zgodnie z przepisami ustawy z 15 grudnia 2000 r. o spółdzielniach mieszkaniowych (Dz. U. z 2013 r. poz. 122 z późn. zm.),
- niezakończone postępowania przekształceniowe dotyczące 511 nieruchomości, w tym ok. 80 nieruchomości wielolokalowych.

Opracowywanie danych do projektów i planów budżetu w zakresie dochodów i wydatków wynikających z działalności merytorycznej Wydziału, bieżące prowadzenie statystyki finansowej związanej z realizacją budżetu, opracowywanie danych związanych ze sprawozdawczością budżetową.

W 2014 r. dochody wyniosły **70 086 000 zł**, co stanowi **83,85%** założonego planu, w tym:

Użytkowanie wieczyste	46 191 916 zł
Dzierżawy	10 420 683 zł
Przekształcenia	4 282 321 zł
Sprzedaż	8 004 246 zł
Opłata planistyczna i adiacencka	243 536 zł
Wpływy z różnych opłat, odsetki	942 995 zł
Ogółem	70 085 697 zł

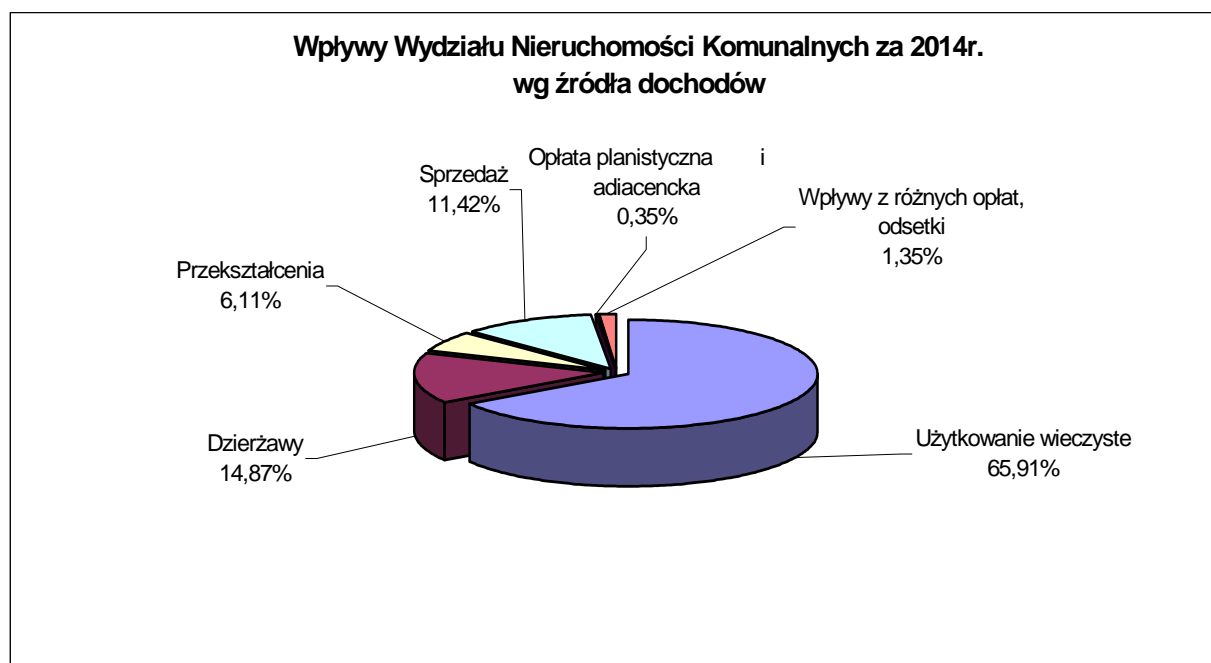

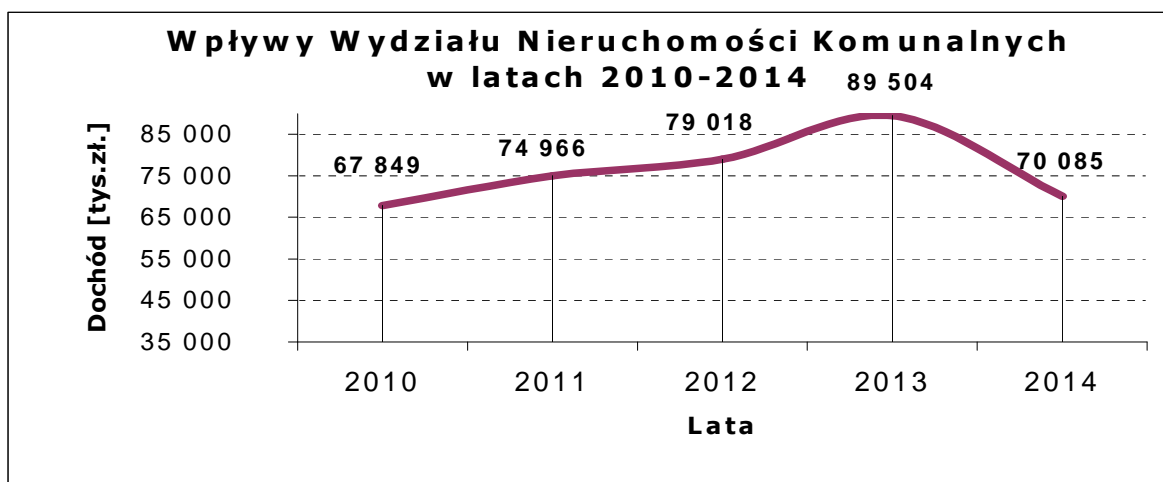

Przeprowadzono postępowania w trybie zamówienia z wolnej ręki na usługi w zakresie doradztwa i reprezentacji prawnej oraz w trybie przetargu nieograniczonego na wyceny nieruchomości dla potrzeb Gminy Wrocław i Skarbu Państwa. Zawarto **18 umów** w tym:

- 13 - w przetargu nieograniczonym,
- 5 - do wartości 30 000 euro na podstawie art. 4 pkt 8;

Ponadto kontynuowano realizację 11 umów z poprzedniego roku na wyceny nieruchomości dla potrzeb Gminy Wrocław i Skarbu Państwa. Na podstawie zawartych umów zlecono **770 operatów szacunkowych** między innymi do celów aktualizacji opłat z tytułu użytkowania wieczystego i przekształcenia prawa użytkowania wieczystego w prawo własności.

Opracowywano i wystawiano, na podstawie zawartych umów, faktury za dzierżawę gruntu, najem, wynikających z protokołów czasowego zajęcia nieruchomości, nałożonych opłat z tytułu bezumownego korzystania z gruntów Gminy. W 2014 r. wystawiono ponad **7 000 faktur VAT**. W ramach realizacji ustawy o podatku VAT sporządzane są również miesięczne rejestry sprzedaży fakturowanej, korekt sprzedaży oraz rejestry zakupów.

Prowadzono sprawy związane z egzekucją obowiązków o charakterze niepieniężnym, skierowano **2 wnioski egzekucyjne** do komornika, prowadzone były 4 postępowania, 3 postępowanie zakończono wydaniem nieruchomości Gminie Wrocław.

Udzielanie **informacji publicznej** na podstawie ustawy o dostępie do informacji publicznej

W 2014 r. udzielono **6** odpowiedzi wnioskodawcom oraz przekazano 10 odpowiedzi w części dotyczącej Wydziału Nieruchomości Komunalnych do Wydziału Organizacyjnego i Kadr celem udzielenia odpowiedzi zbiorczej.

W 2014 r. w dziale prowadzone były sprawy związane z udzielaniem **pomocy publicznej**, w zakresie wystawiania zaświadczeń o udzielonej pomocy „de minimis” przedsiębiorcom oraz sprawozdawczość w tym zakresie. Wydano **66 zaświadczeń**.

GOSPODAROWANIE NIERUCHOMOŚCIAMI SKARBU PAŃSTWA

Obsługa użytkowania wieczystego

Ogółem do zespołu użytkowania wieczystego w 2014r. wpłynęło **3 683** pism, w tym 2 436 aktów notarialnych. Wysłano **6 857** pism do użytkowników i współużytkowników wieczystych.

LICZBA KORESPONDENCJI		
ROK	OTRZYMANO	WYSŁANO
2011	4370	4244
2012	3463	5173
2013	4536	6843
2014	3683	6857

W ramach gospodarowania nieruchomościami Skarbu Państwa kontynuowano aktualizację opłat rocznych z tytułu użytkowania wieczystego.

Podjęto postępowania o aktualizację opłat z tytułu użytkowania wieczystego z urzędu i na wnioski.

Wysłano **993** wypowiedzeń opłat dla osób fizycznych i prawnych, w stosunku do 94 nieruchomości. Szacowany wzrost opłat w stosunku do opłat wypowiedzanych wynosi: **3 750 279 zł.**

W stosunku do 20 nieruchomości wpłynęły wnioski z żądaniem dokonania aktualizacji, dla 373 użytkowników i współużytkowników wieczystych, które rozpatrzono w następujący sposób:

- 11 - odmówiono,
- 8 - w toku,
- 1 - zaktualizowano.

LICZBA WYPOWIEDZEŃ Z URZĘDU		
rok	SZT. WYSŁANYCH	SZACOWANY WZROST OPŁATY
2011	447	1 662 422 zł
2012	508	5 749 124 zł
2013	707	4 046 302 zł
2014	993	3 750 279 zł

W związku ze złożonymi wnioskami przez użytkowników i współużytkowników wieczystych że aktualizacje są nieuzasadnione lub uzasadnione w innej wysokości, z Samorządowego Kolegium Odwoławczego, wpłynęły 523 wezwania o akta. W konsekwencji wydanych orzeczeń Kolegium zostało złożonych przez użytkowników wieczystych 46 przeciwów.

O odbyło się 190 rozpraw przed Samorządowym Kolegium Odwoławczym we Wrocławiu w sprawach dotyczących aktualizacji opłat z tytułu użytkowania i współużytkowania wieczystego, w których uczestniczyli pracownicy Wydziału Nieruchomości Skarbu Państwa.

Wpłynęło 302 wniosków użytkowników i współużytkowników wieczystych o dokonanie aktualizacji począwszy od 2015 r. w stosunku do 19 nieruchomości, które rozpatrzono w następujący sposób:

- 1 - pozytywnie,
- 10 - odmówiono,
- 8 - w toku.

AKTUALIZACJA NA WNIOSEK	
ROK	ILOŚĆ WNIOSKÓW
2011	0
2012	200
2013	198
2014	302

Rozpatrzono i przeprowadzono postępowania o zmianę wysokości stawki procentowej opłaty rocznej w stosunku do 40 nieruchomości:

- 32 - zmieniono,

- 6 – odmówiono,
 - 2 - w toku,
- w tym w stosunku do 23 nieruchomości podjęto postępowanie z urzędu, a do 17 nieruchomości na wniosek użytkowników i współużytkowników wieczystych. Pozytywnie rozpatrzono 9 wniosków, w 6 sprawach odmówiono zmiany stawki procentowej w wyniku czego użytkownicy wieczyci skierowali wnioski do Samorządowego Kolegium Odwoławczego we Wrocławiu o uznanie, że odmowa jest niezasadniona.

Podejmując czynności z urzędu i na wniosek zmieniono wysokość stawki procentowej dla 2 024 użytkowników wieczystych, w tym:

- z 1% na 3% - 1 616 szt.
- z 3% na 1% - 408 szt.

Rozpatrzono ogółem 536 wniosków o udzielenie bonifikaty od opłat z tytułu użytkowania wieczystego gruntu z powodu niskich dochodów w tym:

- 501 - pozytywnie,
- 18 - negatywnie,
- 17 - wezwano do uzupełnienia.

LICZBA BONIFIKAT	
ROK	ILOŚĆ WNIOSKÓW
2011	441
2012	487
2013	526
2014	536

Dokonano analizy:

- 12 operatów szacunkowych sporządzonych w postępowaniach sądowych dotyczących aktualizacji opłat z tytułu użytkowania wieczystego,
- 14 operatów przedłożonych przez użytkowników wieczystych do Samorządowego Kolegium Odwoławczego we Wrocławiu.

Uczestniczono w 45 wizjach w terenie, z czego 29 zostały przeprowadzone w związku z prowadzonymi postępowaniami o zmianę stawki procentowej opłaty rocznej, a 16 były przeprowadzone z udziałem biegłych sądowych.

Podobnie jak w latach ubiegłych, zespół ds. opłat za użytkowanie wieczyste aktywnie współpracował z prokuratorią Generalną Skarbu Państwa przy postępowaniach prowadzonych w ramach wykonywanego przez Prokuratorię obowiązkowego zastępstwa procesowego. Wartość przedmiotu sporu we wszystkich sprawach prowadzonych przez Prokuratorię (na dzień 10 stycznia 2015 r.) wynosi: 1 156 506 zł (różnica między opłatą dotychczasową a wypowiedzianą).

Sprawy związane z realizacją uprawnień „zabużańskich”

Prowadzono jak w latach ubiegłych postępowania wyjaśniające z wniosków wojewodów z terenu całego kraju o udzielenie informacji w sprawach o realizację uprawnień za pozostawione za granicą nieruchomości. W celu udzielenie wnioskowanej przez Wojewodów informacji przeprowadzana jest każdorazowo kwerenda oraz w jej wyniku analiza dokumentów, akt ksiąg wieczystych, dostępnych rejestrów.

Ogółem otrzymano 300 pism od wojewodów z terenu całego kraju, na które udzielono 332 informacji w sprawach o realizację uprawnień za pozostawione za granicą nieruchomości.

Sprawy związane z posiadaniem, prowadzeniem gospodarstwa rolnego

Rozpatrzone wnioski i pisma w tych sprawach i wydano 7 postanowień o odmowie wydania zaświadczenia o posiadaniu gospodarstwa rolnego/pracy na gospodarstwie rolnym.

Zarządzanie nieruchomościami Skarbu Państwa

W okresie od 1 stycznia 2014 r. do 8 października 2014 r. kontynuowane było zarządzanie nieruchomościami Skarbu Państwa przez podmiot zewnętrzny - firmę Wrocławskie Mieszkania sp. z o.o. na podstawie:

- umowy o zarządzanie nr 2/2011 z dnia 10 sierpnia 2011 r., którą objętych było :
 - 97 lokali mieszkalnych,
 - budynek biurowo – magazynowy,
 - 3 lokale użytkowe,
 - 2 miejsca postojowe,
 - 27 garaży;
- umowy o zarządzanie nr 1/2013 z dnia 14 maja 2013 r. na podstawie której zarządem zostały objęte nieruchomości:
 - przy ul. Stargardzkiej 2f,
 - przy ul. Borowskiej 138/2,
 - przy ul. Sernickiej 34/2;
- umowy o zarządzanie nr 2/2013 z dnia 10 grudnia 2013 r. na podstawie której zarządem objęto nieruchomość przy ul. Sołtysowickiej 21 d i 4 lokale mieszkalne przy ul. Nowy Świat 40.

Przed upływem terminów na jakie ww. umowy o zarządzanie zostały zawarte, przygotowano dokumenty do ogłoszenia zamówienia w trybie ustawy o zamówieniach publicznych na zarządzanie nieruchomościami Skarbu Państwa.

Z dniem 8 października 2014 r. wygasła umowa nr 2/2011 z dnia 10 sierpnia 2011 r. o zarządzanie nieruchomościami Skarbu Państwa zawarta ze Spółką Wrocławskie Mieszkania sp. z o.o. a następnie z dniem 13 października 2014 r. i 9 grudnia 2014 r. wygasły kolejno umowy o zarządzania o numerach 1/2013 i 2/2013.

W wyniku przeprowadzonego postępowania o udzielenie zamówienia publicznego na „Zarządzanie nieruchomościami Skarbu Państwa oraz nieruchomościami Skarbu Państwa zabudowanymi, będącymi pustostanami” został wyłoniony nowy zarządca - Zespół Zarządców Nieruchomości sp. z o.o. W dniu 22 września 2014 r. została zawarta umowa nr 1/2014 o zarządzanie nieruchomościami Skarbu Państwa ze Spółką Zespół Zarządców Nieruchomości.

W dniach od 24 – 25 września 2014 r. Spółka Wrocławskie Mieszkania przy udziale Skarbu Państwa – Prezydenta Wrocławia dokonała protokolarnego przekazania - przejęcia dokumentacji eksploatacyjno – finansowej i technicznej nowemu zarządcy nieruchomości Skarbu Państwa. Po szczegółowym przeglądzie w terenie wszystkich przekazywanych nieruchomości sporządzono 6 protokołów.

W ramach zadań związanych z zarządzaniem nieruchomościami podejmowano następujące czynności:

- zawarto umowy ubezpieczenia mienia od ognia i innych żywiołów oraz ubezpieczenia od odpowiedzialności cywilnej dla nieruchomości w których Skarb Państwa ma 100% udziałów własności,
- dokonano analizy księgowo – finansowej i merytorycznej i przekazano do realizacji dokumentację księgowo – finansową dotyczącą zakupu mediów i usług do nieruchomości (min. utrzymanie czystości, naprawy i konserwacje, wywóz nieczystości stałych, remonty). Analiza dotyczyła między innymi 1 900 faktur VAT,
- prowadzono bieżącą korespondencję z dostawcami mediów i usług w sprawie korekt i błędnie wystawionych dokumentów finansowo – księgowych,

- sporządzono deklaracje na podatek od nieruchomości za rok 2014 oraz korekty do 2013 r.
- skierowano wnioski o wszczęcie i przeprowadzenie postępowania o wydanie nakazu zapłaty przeciwko 5 dłużnikom,
- na dzień 31 grudnia 2014 r. umowami najmu objętych było 76 lokali mieszkalnych i 2 lokale użytkowe,
- dokonano waloryzacji stawek czynszu dzierżawnego.

Zrealizowano remont dachu Konsulatu Generalnego RFN przy ul. Podwale 76/77

W związku z rozpoczętymi w 2013 r. staraniami przez Konsulat Generalny RFN o przeprowadzenie remontu, pozyskano dotację celową z budżetu Skarbu Państwa na remont dachu w budynku zajmowanym przez Konsulat Generalny RFN przy ulicy Podwale 76/77, z której sfinansowano inwestycję: „Remont dachu wraz z wymianą pokrycia dachowego, wymianą obróbek dekarско – blacharskich, wymianą pionów i poziomów rur kanalizacji deszczowej w budynku zajmowanym przez Konsulat Generalny RFN przy ul. Podwale 76/77”. W dniu 12 grudnia 2014 r. dokonano odbioru końcowego robót budowlanych. Wartość wykonanych prac wyniosła kwotę **513 000 zł.**

Ponadto w 2014 r. wykonano również prace remontowo-konserwacyjne na kwotę **12 366 zł**, w zakresie wymiany odcinka pionu wodno-kanalizacyjnego, pielęgnacji i przycinki drzew, montażu zastaw pod dachówkami.

Zakładanie ksiąg wieczystych dla nieruchomości Skarbu Państwa

Realizując postanowienia ustawy z dnia 7 września 2007 r. o ujawnianiu w księgach wieczystych prawa własności nieruchomości Skarbu Państwa oraz jednostek samorządu terytorialnego (Dz. U. z 2012 r. poz. 1460), kontynuowano składanie wniosków do sądu wieczystoksięgowego o założenie ksiąg wieczystych z wpisem własności Skarbu Państwa dla nieruchomości stanowiących zasób Skarbu Państwa, którym gospodaruje Prezydent jako wykonujący zadania z zakresu administracji rządowej. W tym celu wydano 55 zaświadczeń o przejściu nieruchomości na własność Skarbu Państwa na mocy art. 2 Dekretu z dnia 08 marca 1946 r. o majątkach opuszczonych i poniemieckich (Dz. U. Nr 13, poz. 87).

Realizowano również zadania dotyczące dokonania wpisów w księgach wieczystych, uzyskiwano odpisy z ksiąg wieczystych stanowiące dokumentujące stan prawny nieruchomości w prowadzonych postępowaniach administracyjnych.

Nadzór właścicielski oraz regulacje stanów prawnych nieruchomości

Wydział prowadzi rejestr nieruchomości przekazanych darowizną na realizację celów publicznych oraz darowizn dokonywanych pomiędzy Skarbem Państwa a jednostkami samorządu terytorialnego i systematycznie monitoruje sposób realizacji celów darowizny określonych w umowach, w okresach rocznych/dwuletnich.

W ramach corocznego nadzoru właścicielskiego dokonano kontroli nieruchomości oddanych w drodze darowizny na cele publiczne, z wyłączeniem nieruchomości położonej przy ul. Sienkiewicza, pod kątem ich wykorzystywania zgodnie z przeznaczeniem określonym w umowach. W wyniku wizji ustalono, że wszystkie objęte kontrolą nieruchomości wykorzystywane są zgodnie z celem darowizny, na jaki zostały oddane.

Nieruchomość położona przy ulicy Sienkiewicza, z uwagi na wątpliwości co do zgodności realizowanych na tej nieruchomości zadań z celem darowizny, objęta została postępowaniem dotyczącym odwołania darowizny.

W roku 2014 prowadzono między innymi postępowania:

- ogólne postępowania z zakresu gospodarowania nieruchomościami Skarbu Państwa w tym między innymi dotyczące udzielenia odpowiedzi na pytania o stan prawny i faktyczny nieruchomości
- postępowania z zakresu wiedzy o nieruchomościach i jej aktualizacji,

- postępowania dotyczące zaświadczeń,
- postępowania o sprzedaż nieruchomości,
- postępowania w sprawach przekazania nieruchomości do korzystania, w tym dzierżawę lub najem,
- postępowania o zezwolenie na czasowe zajęcie nieruchomości,
- postępowanie o zniesienie współwłasności,
- postępowania w przedmiocie przejęcia nieruchomości przez Skarb Państwa
- postępowania o przekształcenie prawa użytkowania wieczystego w prawo własności,
- postępowania w przedmiocie użyczenia nieruchomości,
- postępowania o poświadczenie stanu prawnego nieruchomości,
- postępowania dotyczące wyjaśnienia, interpretacji, opinii, aktów prawnych, dotyczących gospodarowania nieruchomościami ,
- postępowania o udzielenie informacji publicznej,
- postępowania przekazane do załatwienia według własności,
- postępowania o wykonywanie, ograniczanie, pozbawianie praw do nieruchomości oraz zwrot nieruchomości,
- postępowania dotyczące ustalenia odszkodowania za nieruchomości przejęte pod drogi publiczne,
- postępowania w sprawach dotyczących trwałego zarządu,
- postępowania w sprawie służebności gruntowych,
- postępowania o wydanie zezwolenia na zakładanie, przeprowadzanie i wykonywanie na nieruchomościach urządzeń technicznych,
- postępowania o wykup mieszkań i lokali przez najemców,
- sporządzanie sprawozdań z udzielonej pomocy publicznej,
- postępowań dotyczących zbycia nieruchomości w trybie przetargowym oraz w trybie bezprzetargowym
- postępowania o realizację roszczeń do nieruchomości.

Umowy dotyczące nieruchomości Skarbu Państwa zawarte w 2014 r.

Rodzaj zawartych umów		Ilość
akty notarialne	Sprzedaż prawa własności	21
	Umowa zrównania terminów użytkowania wieczystego	-
	Ustanowienie służebności gruntowej	1
	Umowa zamiany	1
	Umowa użytkowania	2
	Razem	25
zwykła forma pisemna	Dzierżawa gruntu	4
	Czasowe zajęcie gruntu	10
	Obciążenie z tytułu bezumownego korzystania z gruntu	23
	Umowa użyczenia	13
	Razem	50

W październiku, listopadzie i grudniu 2014 r. Dolnośląski Zarząd Melioracji i Urządzeń Wodnych wystąpił z wnioskami o zawarcie umów użyczenia na działkach Skarbu Państwa o łącznej powierzchni 32.2236 ha. Po uzyskaniu zgód Wojewody Dolnośląskiego przygotowane zostały i podpisane przed końcem roku 11 umów użyczenia.

W maju 2014 r. po uzyskaniu zgody Wojewody Dolnośląskiego Skarb Państwa nabył od Gminy Wrocław w drodze zamiany nieruchomość o wartości **23 249 000** zł położoną

we Wrocławiu przy ul. Kolejowej/Marszałka Józefa Piłsudskiego celem przekazania na potrzeby Sądu Apelacyjnego we Wrocławiu.

W 2014 r. zawarto 8 umów sprzedaży w trybie bezprzetargowym, 7 umów sprzedaży w trybie przetargu na łączną kwotę **2 300 000 zł.**

Zakończone postępowania administracyjne z zakresu trwałego zarządu

Rodzaj postępowania		Ilość
trwały zarząd	Ustanowienie trwałego zarządu	5
	Stwierdzenie przejścia w trwały zarząd	-
	Wygaszenie trwałego zarządu	2
	Umorzenie postępowania	-
	Odmowa ustanowienia trwałego zarządu	-
	Zmiana decyzji	-
	Udzielenie bonifikaty	-
	Aktualizacja opłaty z tytułu trwałego zarządu	13
	Zmiana stawki procentowej opłaty	3
	Odmowa zmiany decyzji stwierdzającej przejście w trwały zarząd	-
	Razem	23

W roku 2014 wydano również 3 decyzje o udzieleniu jednostce skarbu państwa bonifikaty.

Jedna z wymienionych w tabeli decyzji dotyczy ustanowienia trwałego zarządu na rzecz Sądu Apelacyjnego we Wrocławiu z siedzibą przy ul. Energetycznej 4 do nieruchomości położonej przy ul. Kolejowej/Marszałka Piłsudskiego, pozyskanej przez Skarb Państwa w zamianie z Gminą Wrocław, co umożliwiło sądowi wszczęcie procedury mającej na wybór koncepcji i ogłoszenie przetargu na budowę nowej siedziby sądu.

Z urzędu dokonano aktualizacji opłaty rocznej z tytułu trwałego zarządu w stosunku do 13 nieruchomości. W wyniku dokonanej aktualizacji do roku 2015 opłaty z tego tytułu wzrosły o **33 459,89 zł.**

Na wnioski jednostek organizacyjnych wyrażono zgodę na zawarcie 32 umów dzierżawy/najmu/użyczenia.

W związku z prowadzonymi postępowaniami przeprowadzono 14 wizji w terenie.

Przekształcenie prawa użytkowania wieczystego w prawo własności

W zakresie przekształcenia prawa użytkowania wieczystego w prawo własności w 2014 r. wpłynęło 200 nowych wniosków o przekształcenie prawa użytkowania wieczystego w prawo własności nieruchomości. Zanotowano wzrost liczby spraw, w których występuje wielość stron postępowania, co wpływa na znaczny wzrost przygotowywanej i wysyłanej korespondencji oraz zmniejszenie tempa już wszczętych i prowadzonych postępowań ze względu na obowiązek zapewnienia każdej ze stron możliwości czynnego udziału w prowadzonym postępowaniu.

Wydano 84 decyzji o przekształceniu na łączną kwotę **60 325 534,78 zł**

przekształcenie prawa użytkowania wieczystego w prawo własności	Przekształcenie prawa użytkowania wieczystego w prawo własności – decyzje pozytywne	84
	Decyzje odmowne	6
	Umorzenie postępowania	6
	Zmiana decyzji o przekształceniu	3
	Razem	99

W 2014 r. wydano 90 postanowień o:

- odmowie wydania zaświadczenia,
- odmowie wszczęcia postępowania w sprawie przekształcenia,
- sprostowaniu oczywistej omyłki pisarskiej,
- podjęciu zawieszono postępowania,
- zawieszeniu postępowania w sprawie przekształcenia.

W 2014 r. w Wydziale Nieruchomości Skarbu Państwa prowadzone są również postępowania ze wskazania przez Wojewodę, Prezydenta Wrocławia jako organu do prowadzenia sprawy w trybie administracyjnym, o ustalenie odszkodowania za nieruchomości położone poza granicami miasta Wrocławia. Aktualnie postępowania prowadzone są (na różnym etapie) w 8 sprawach.

Pracownicy Wydziału Nieruchomości Skarbu Państwa uczestniczą również aktywnie w 33 postępowaniach , w których jako strona wskazywany jest Skarb Państwa.

W roku 2014 odnotowano wzrost wniosków o wydanie decyzji w trybie art. 124 ustawy o gospodarce nieruchomościami. Z wniosków w tych sprawach , po analizie ich treści, ostatecznie prowadzone były 3 postępowania zakończone wydaniem decyzji, odpowiednio o umorzeniu postępowania, o odmowie ograniczenia sposobu korzystania z nieruchomości, oraz o ograniczeniu sposobu korzystania z nieruchomości przez jej właściciela. W związku z postępowaniami prowadzonymi w trybie art. 124 prowadzone było, po raz pierwszy postępowanie z wniosku strony o zezwolenie na niezwłoczne zajęcie nieruchomości.

RZECZOZNAWSTWO MAJĄTKOWE

Samodzielne stanowisko ds. rzeczoznawstwa majątkowego funkcjonuje w strukturze organizacyjnej Departamentu Nieruchomości i Eksploatacji w od 1 października 2012 r. Podstawowym celem i obszarem działania jest koordynowanie i prowadzenie nadzoru merytorycznego nad problematyką wycen nieruchomości sporządzanych przez rzeczoznawców majątkowych na potrzeby komórek organizacyjnych Departamentu Nieruchomości i Eksploatacji, w tym kwestią oceny przydatności dowodowej wycen nieruchomości w postępowaniach cywilnych i administracyjnych.

Proporcje ilościowe poszczególnych kategorii spraw w ujęciu graficznym.

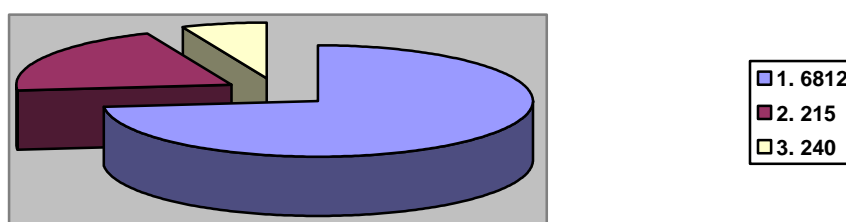

W 2014 r. podejmowano ponadto następującą działalność:

- współpracowano ze środowiskiem zawodowym rzeczoznawców majątkowych, między innymi poprzez regularną obecność na posiedzeniach Zarządu SRM we Wrocławiu.
- publikowano na urzędowej platformie ekstrasnet/projekty, na którym dostępne są wzory umów, formularze, wybrane orzecznictwo, materiały szkoleniowe oraz opinie i artykuły prasowe związane z zagadnieniem wyceny nieruchomości.
- uczestniczono w spotkaniach konsultacyjnych w Wydziałach: Skarbu Państwa i Nieruchomości Komunalnych podczas których omawiano bieżące problemy związane z przydatnością dowodową wycen i współpracą z rzeczoznawcami majątkowymi.

GOSPODAROWANIE KOMUNALNYM ZASOBEM LOKALI MIESZKALNYCH I UŻYTKOWYCH

W 2014 r. wpłynęło łącznie **23 315** pism i wniosków w tym:

- **2 298** wniosków o najem lokalu mieszkalnego,
- **21 017** pism, w tym m.in.:
 - wystąpień i interpelacji poselskich,
 - wystąpienie senatora,
 - wystąpień i interpelacji radnych,
 - skargi klientów,
 - wystąpień Rzecznika Praw Obywatelskich,
 - wystąpień Rzecznika Praw Dziecka.

W ramach prowadzonych postępowań pracownicy przeprowadzili łącznie **1 378** wizji lokalowych.

	2011	2012	2013	2014
ilość spraw, które wpłynęły do Wydziału w tym:	22 933	23 828	24 621	23 315
wnioski o najem lokalu mieszkalnego	2 360	2 661	2 445	2 298*
pisma, w tym:	20 573	21 167	22 176	21 017
wystąpienia i interpelacje poselskie	16	24	10	11
wystąpienia i interpelacje radnych	39	45	34	20
wystąpienia senatorów RP	-	1	-	1
skargi od klientów	7	8	6	4
wystąpienia Rzecznika Praw Obywatelskich	9	13	27	16
wystąpienia Rzecznika Praw Dziecka	6	4	3	5
ilość obsłużonych klientów, w tym:	80 844	78 266	75 901	81 359
przyjęci w sprawach skarg i wniosków przez dyrektorów i kierowników Wydziału	131	99	80	120
przyjęci przez pozostałych pracowników Wydziału	40 101	37 058	36 287	43 299
obsłużeni telefonicznie	40 612	41 109	39 534	37 940
ilość wizji lokalowych przeprowadzonych przez pracowników w ramach postępowań	1 416	1 587	1 124	1 378

* Na liczbę **2 298** wniosków o najem lokalu mieszkalnego składa się:

- 1 267 z tytułu prowadzonych postępowań dotyczących lokali zamieszkałych,
- 787 o najem lokalu osób nie posiadających mieszkań, a ubiegających się o lokal socjalny bądź lokal do remontu,
- 244 dotyczących przydzielenia lokalu zamiennego (wykwaterowania, zamiany z „urzędu”).

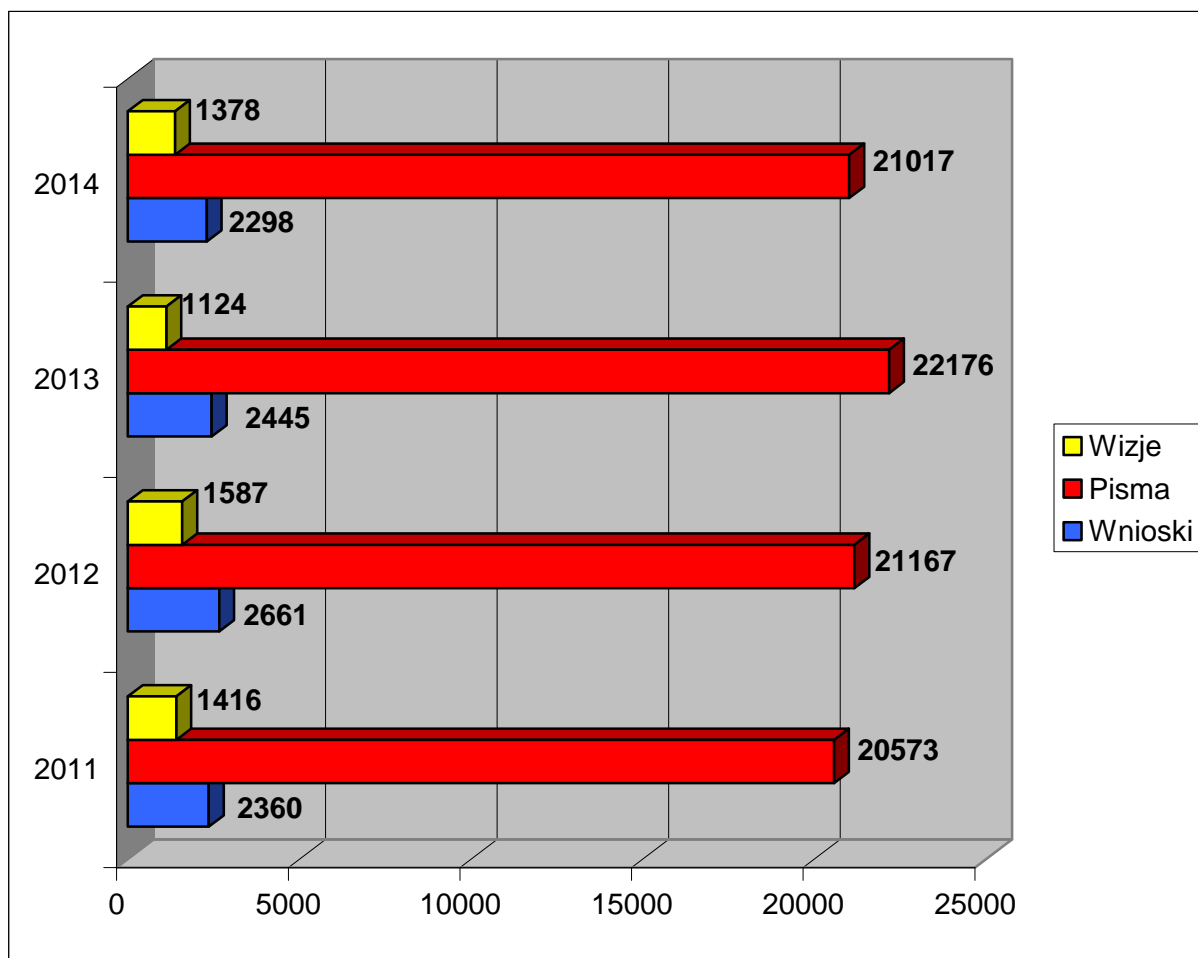

Obsłużono łącznie **81 359** klientów, w tym:

- 120 w sprawach skarg i wniosków przyjęli Dyrektorzy i Kierownicy Działów,
- 43 299 przyjętych przez pozostałych pracowników w siedzibie Wydziału,
- 37 940 obsłużono telefonicznie.

REALIZACJA WNIOSKÓW MIESZKANIOWYCH

W wyniku prowadzonych w 2014 r. postępowań zostało wydanych łącznie **1 495** tytułów prawnych do lokali (w tym: 620 umów najmu, 825 aneksów do umów najmu, 50 potwierdzeń) oraz **168** umów o remont lokalu wykonywanego we własnym zakresie i na koszt przyszłego najemcy.

Poniższa tabela przedstawia sposób realizacji spraw

Rodzaj sprawy	Zawarte umowy, aneksy potwierdzenia	Wskazanie innego lokalu	Sprawy rozpatrzone negatywnie ze względu na brak podstaw prawnych
Wnioski dot. prowadzonych postępowań w stosunku do lokali zamieszkałych *			
likwidacja lokali wspólnie użytkowanych	15	5	13
przywrócenie tytułu prawnego po spłacie zadłużenia	21	3	3
wydanie tytułu prawnego do lokalu po zgonie najemcy	598	-	121
wydanie tytułu prawnego do lokalu po wyprowadzeniu się najemcy	203	1	30

zmiana powierzchni i struktury lokalu (modernizacje i przebudowy, inwentaryzacje, korekty)	68	1	44
zamiany lokali między kontrahentami	83	-	6
przedłużenie umowy najmu dotychczas zajmowanego lokalu socjalnego	118	-	-
adaptacje	2	-	1
Ogółem	1 108	10	218
Wnioski o najem lokalu na zasadach ogólnych *			
najem lokalu do remontu na koszt własny	125	-	-
najem lokalu socjalnego z tyt. pozostawania w niedostatk - w tym realizacja list	60	--	177
najem lokalu socjalnego i tymczasowego pomieszczenia w wyniku orzeczenia sądowego	60	-	-
Ogółem	245	-	177
Wnioski dot. zamiany dotychczas zajmowanego lokalu *			
wykwaterowania	113	-	-
zamiany "z urzędu"	29	-	6
Ogółem	142**	-	6
RAZEM	1 495	10	401

* wnioski złożone również w latach uprzednich,

** w tym 32 zagospodarowane lokale z 36 uzyskanych w ramach współpracy z TBS.

GOSPODAROWANIE WOLNYMI LOKALAMI MIESZKALNYMI

W roku 2014 dysponowano **1 488** lokalami mieszkalnymi, w tym:

- **1 416** z tzw. „ruchu ludności”,
- w nowo wybudowanych budynkach,
- **9** w budynkach po kapitalnym remoncie.

Gospodarowanie wolnymi lokalami mieszkalnymi przedstawia poniższa tabelka

Wolne lokale	z tzw. „ruchu ludności”	w budynkach nowo wybudowanych	w budynkach po kapitalnym remoncie	OGÓŁEM
Ogółem w dyspozycji	1 416	63	9	1 488
Zadysponowano	825	51	4	880
Pozostało	591	12	5	608

W ramach współpracy z TBS-em i podpisanym w tym zakresie porozumieniem oraz umową partycypacyjną pozyskano do dyspozycji kolejnych **36** lokali mieszkalnych usytuowanych w nowych budynkach przy ul. Wojanowskiej 14, 16, 26 i 28, które przydzielone są osobom uprawnionym jako lokale zamienne.

Podejmowane działania w zakresie gospodarowania wolnymi lokalami zmierzały do możliwie największej liczby zadysponowania tych lokali, pozyskanych z tzw. ruchu ludności.

Niestety, proces ich zasiedlania wydłuża się. Sytuacja ta wynika najczęściej z istniejącego złego stanu technicznego tych lokali, które przeważnie są zdewastowane, położone w mało atrakcyjnych rejonach miasta, zlokalizowane na wysokich kondygnacjach. Częste

odmowy ich przyjęcia przez przyszłego najemcę powodują, iż zachodzi konieczność wielokrotnego ich wskazywania.

Nie bez znaczenia także jest fakt dysponowania niewielkimi środkami finansowymi, niezbędnymi na wykonanie w wolnych lokalach remontu, a także długotrwałe przeprowadzana przez zarządcę procedura w zakresie wyłonienia wykonawcy remontu bądź uzyskania zgody wspólnoty mieszkaniowej na remont części wspólnej nieruchomości. Niemniej jednak pozyskiwane zarówno z tzw. „ruchu ludności”, jak i pozostałe wolne lokale w budynkach nowo wybudowanych i po kapitalnym remoncie są przedmiotem ciągłego ich obrotu i bieżącego wskazywania ich osobom uprawnionym.

Gospodarowanie wolnymi lokalami w latach 2011 – 2014 przedstawia poniższa tabela i wykres.

Wolne lokale	2011	2012	2013	2014
Ogółem w dyspozycji	1 388	1 289	1 290	1 488
Zagospodarowano	854	834	855	880
Pozostało na kolejny rok	534	455	435	608

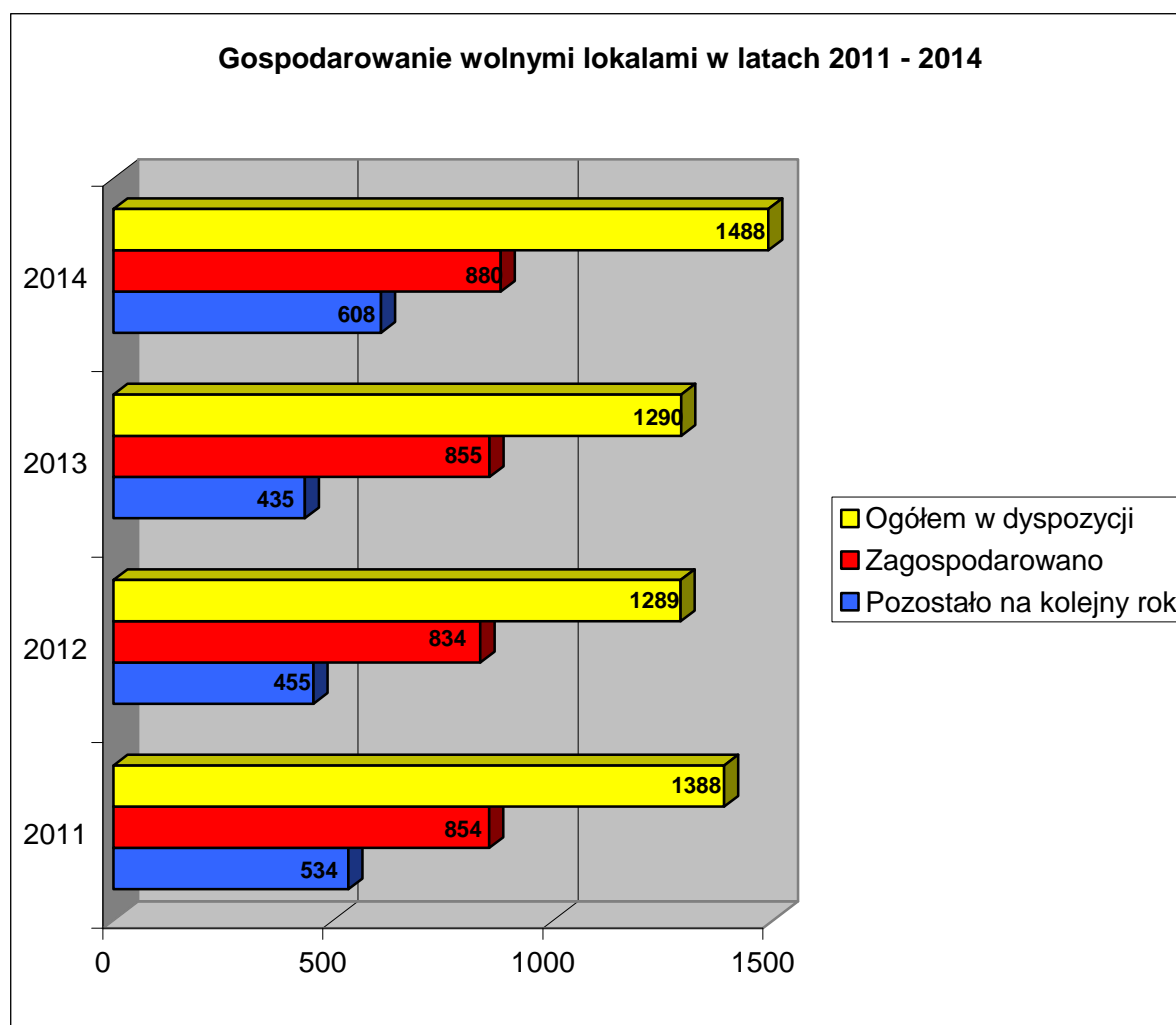

ZASÓB LOKALI SOCJALNYCH I POMIESZCZEŃ TYMCZASOWYCH

Na dzień 31 grudnia 2014 r. wyodrębniony zasób lokali socjalnych liczył **1 393** lokale.

Proces powiększania zasobu

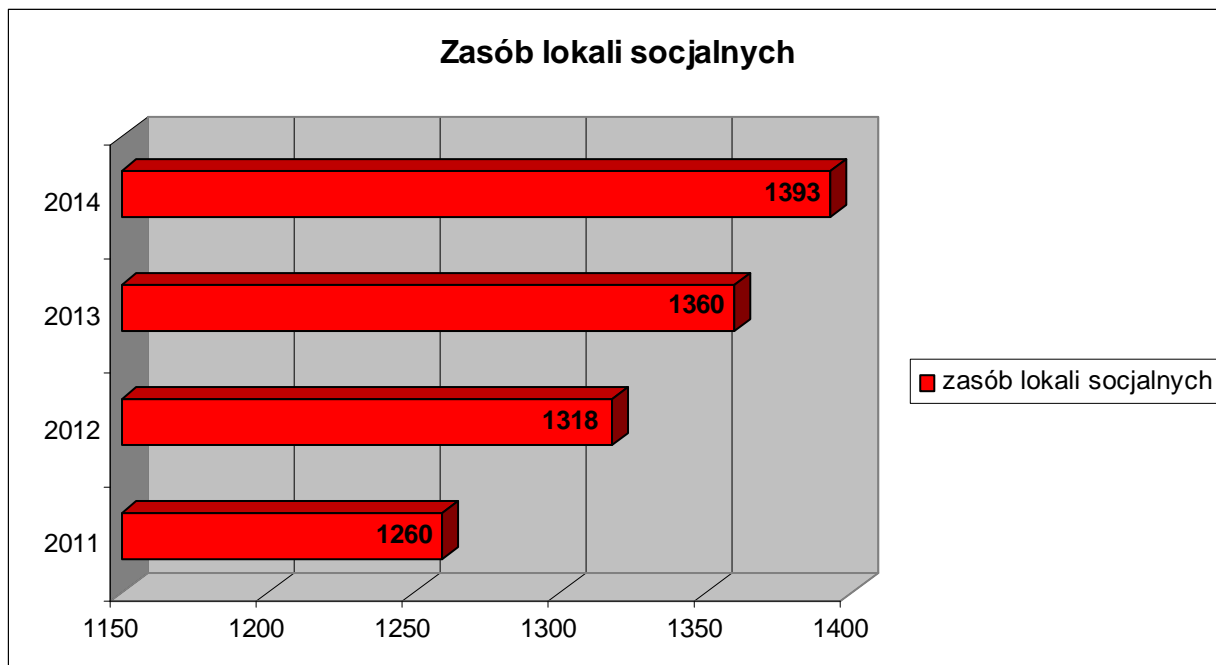

Realizacja list osób uprawnionych do zawarcia umowy najmu lokalu socjalnego z uwagi na pozostawanie w niedostatkach przedstawia się następująco:

- zawarto 39 umów najmu lokali socjalnych w ramach realizacji list,
- 41 rodzin oczekuje na wyremontowanie wskazanych lokali socjalnych.

Zasób tymczasowych pomieszczeń - z uwagi na nałożony ustawowy obowiązek tworzenia nowego zasobu, dysponowano 26 tymczasowymi pomieszczeniami.

Wyroki eksmisyjne

- zrealizowano 48 wyroków z powództwa podmiotów obcych (spółdzielni mieszkaniowych, instytucji oraz osób fizycznych), z czego:
 - 35 wskutek wydania skierowania o zawarcie umowy najmu lokalu socjalnego,
 - 4 wskutek wydania skierowania o zawarcie umowy najmu pomieszczenia tymczasowego,
 - 9 wskutek odstąpienia wierzycieli od eksmisji;
- zawarto 8 porozumień z wierzycielami w sprawie remontu lokalu;
- 127 wyroków z powództwa Gminy Wrocław, z czego:
 - 25 wskutek wydania skierowania o zawarcie umowy najmu lokalu socjalnego,
 - 12 wskutek wydania skierowania o zawarcie umowy najmu pomieszczenia tymczasowego,
 - 90 lokali odzyskano wskutek dobrowolnego wydania, porzucenia lokalu, itp.;
- pozostało do realizacji 1 716 wyroków, obejmujących:
 - 876 wyroków sądowych, z prawem do lokalu socjalnego w tym:
 - 511 wyroków z powództwa Gminy Wrocław,
 - 365 wyroków z powództwa innych podmiotów,
 - 648 wyroków sądowych z prawem do pomieszczenia tymczasowego, w tym:
 - 566 wyroków o eksmisję z lokalu Gminy Wrocław,
 - 82 wyroki o eksmisję z lokalu innych podmiotów,
 - 192 wyroków z powództwa Gminy Wrocław z prawem do lokalu socjalnego oraz pomieszczenia tymczasowego;

Odszkodowania

- wysokość odszkodowań wraz z odsetkami jakie Gmina Wrocław w roku 2014 wypłaciła właścicielom z powodu niewykonania prawomocnej eksmisji z powodu braku dostępnego lokalu socjalnego - 812 394,76 zł,
- wysokość wypłaconych w 2014 r. odszkodowań wraz z odsetkami za niedostarczenie tymczasowego pomieszczenia – 17 031,67 zł.

Wysokość odszkodowań (wraz z odsetkami) wypłaconych z tyt. niedostarczenia lokalu socjalnego

Rok	2011	2012	2013	2014
Kwota odszkodowania	481 365,43 zł	714 422,95 zł	883 646,82 zł	812 394,76 zł

PROCES ODZYSKIWANIA LOKALI NIESAMODZIELNYCH

W wyniku kontynuacji przez Wydział procesu odzyskiwania lokali w tym niesamodzielnych poprzez scalanie lokali, zamiany i eksmisje komornicze, przekazano:

- **65** lokali do obrotu cywilno-prawnego, w tym **42** lokale o powierzchni powyżej 80 m²,
- **5** lokali Miejskiemu Ośrodkowi Pomocy Społecznej z przeznaczeniem na potrzeby placówek opiekuńczo-wychowawczych,
- **4** lokale dla repatriantów, realizując uchwały Rady Miejskiej Wrocławia w tym zakresie.

WYKWATEROWANIA NAJEMCÓW Z LOKALI DOTYCHCZAS ZAJMOWANYCH

W 2014 r. prowadzono wykwaterowania z **53** budynków, z tego **7** budynków wykwaterowano w całości z powodu ich złego stanu technicznego, przeznaczenia do obrotu cywilno-prawnego oraz ze względu na przeznaczenie terenu na inne cele, tj.:

- ul. Żernicka 180,
- ul. Pułaskiego 34 oficyna,
- ul. Krępicka 1,
- ul. Tatarska 6,
- ul. Poniatowskiego 6,
- ul. Pułaskiego 75,
- ul. Pułaskiego 79;

Wykwaterowano również **28** najemców z pojedynczych lokali mieszkalnych z uwagi na:

- realizację zaległych list - **9** lokali,
- pożar - **5** lokali,
- remont stropu - **3** lokale,
- zły stan techniczny - **8** lokali,
- zagrożenie życia i zdrowia - **3** lokale.

Plan wykwaterowań wraz z dodatkowymi zobowiązaniami obejmował łącznie **107** budynków zakwalifikowanych do wykwaterowania. Na dzień 31 grudnia 2014 r. do wykwaterowania pozostało **99** budynków.

REALIZACJA PROCEDURY W ZAKRESIE PRZYDZIAŁU LOKALI MIESZKALNYCH

W 2014 r. przeprowadzona weryfikacja wniosków mieszkaniowych przedstawia się następująco:

- mieszkania do remontu wykonywanego we własnym zakresie i na koszt przyszłego najemcy - wysłano **877** ankiet weryfikacyjnych do osób ubiegających się o przydział lokalu do remontu we własnym zakresie i na koszt przyszłego najemcy. Potwierdzoną ankietę złożyło **688** wnioskodawców. W 2014 r. utworzono listę **193** osób zakwalifikowanych do otrzymania lokalu do remontu, z której zrealizowano **68** pozycji. Ponadto zrealizowano także **69** pozycji z listy, utworzonej w 2013 r.,

- lokale socjalne z tytułu pozostawania w niedostatku - przeprowadzona została procedura weryfikacyjna złożonych wniosków osób, które ubiegały się o najem lokalu socjalnego z tytułu pozostawania w niedostatku po uprzednim złożeniu przez wnioskodawców na przełomie roku 2013/2014 potwierdzonych ankiet weryfikacyjnych, wskutek czego po rozpatrzeniu ich przez komisję weryfikacyjną sporządzona została lista **68** osób zakwalifikowanych do uzyskania lokalu socjalnego.

Ogółem na dzień 31 grudnia 2014 r. ubiega się o przydział lokalu mieszkalnego **2 437** wnioskodawców (liczba ta obejmuje również wnioski złożone w latach poprzednich), w tym:

- **1 250** o lokale socjalne z tyt. pozostawania w niedostatku,
- **1 187** o lokale do remontu na koszt przyszłego najemcy.

W ramach realizacji procedury zamiany mieszkań między kontrahentami przyjęto **172** oferty do katalogów zamian. W 2014 r. dokonano **87** zamian, w tym **38** zamian lokali, w wyniku których odzyskano zaległe należności w wysokości **404 285 zł**, dokonując zamiany za tzw. „przejęcie długu”.

Wysokość odzyskanego zadłużenia w wyniku zamian lokali

Rok	2011	2012	2013	2014
Kwota odzyskanego zadłużenia	206 640,56 zł	415 480 zł	353 219,70 zł	404 285 zł

Skierowano **316** spraw do Wydziału Prawnego lub właściwych zarządców, dotyczących wystąpienia na drogę postępowania sądowego w odniesieniu do spraw prowadzonych przez Wydział. Przygotowano projekty **49** zarządzeń Prezydenta Wrocławia.

REALIZACJA ZADAŃ PRZEZ ZARZĄD ZASOBU KOMUNALNEGO (ZZK) I SPÓŁKĘ WROCŁAWSKIE MIESZKANIA (WM)

ZASÓB KOMUNALNY I SPOSÓB ZARZĄDZANIA ZASOBEM LOKALI KOMUNALNYCH

Zarządzanie zasobem komunalnym Gminy Wrocław obejmuje zasób mieszkaniowy, lokale użytkowe, garaże, urządzenia komunalne i nieruchomości gruntowe z ich częściami składowymi, które nie pozostają w zarządzie lub administrowaniu innych komórek organizacyjnych Urzędu Miejskiego Wrocławia oraz innych miejskich jednostek organizacyjnych.

Działania te wykonywane są przez: Zarząd Zasobu Komunalnego, który jest jednostką budżetową Gminy, nie posiadającą osobowości prawnej oraz spółkę z ograniczoną odpowiedzialnością Wrocławskie Mieszkania.

Czynności związane z zarządzaniem komunalnym zasobem wyżej wymienione podmioty jak w poprzednich latach wykonuje bezpośrednio własnymi siłami poprzez swoje komórki organizacyjne lub zlecają firmom zewnętrznym możliwe do wyodrębnienia jednolite rodzajowo i specjalistyczne czynności z zakresu obsługi nieruchomości. Przyjęty model zarządzania zasobem zmierza do zapewnienia pełnego wykonywania funkcji właścicielskich przez Gminę Wrocław wobec swoich nieruchomości i pozwala na zachowanie ciągłości zarządzania.

Wielkość zasobu komunalnego

	Zarządzane przez ZZK	Zarządzane przez WM	Zasób komunalny ogółem
Ilość budynków 100% Gminnych	1 115	671	1786
Ilość budynków stanowiących Wspólnotę Mieszkaniową	2 636	1486	4122
Ilość lokali mieszkalnych Gminy Wrocław	24 835	13 629	38 464
Powierzchnia użytkowa lokali mieszkalnych Gminy Wrocław (m ²)	1 230 091	665 836	1 895 927
Ilość lokali użytkowych Gminy Wrocław	1 779	719	2498
Powierzchnia użytkowa lokali użytkowych Gminy Wrocław (m ²)	229 996	68 712	298 708
Ilość garaży Gminy Wrocław	1 339	718	2057
Powierzchnia użytkowa garaży Gminy Wrocław (m ²)	21 805	12 508	34 313
Tereny zewnętrzne (m ²)	2 299 619	2 047 109	4 346 728
Ogródki przydomowe (m ²)	114 869	395 343	510 212

ZASÓB ZARZĄDU ZASOBU KOMUNALNEGO

Według ewidencji ZZK, zgodnie ze stanem na dzień 31 grudnia 2014 r. na zasób komunalny będący przedmiotem działania Zarządu Zasobu Komunalnego składało się:

- 1 115 budynków 100% gminnych o powierzchni użytkowej 609 236 m², w których znajdowało się 8 903 lokali mieszkalnych o powierzchni użytkowej 430 860 m²,
- 15 932 lokali mieszkalnych o powierzchni użytkowej 799 231 m² w 2 636 budynkach wspólnot mieszkaniowych,
- 1 779 lokali użytkowych Gminy o powierzchni użytkowej 229 996 m²,
- 1 339 garaży o powierzchni użytkowej 21 805 m²,
- 2 299 619 m² powierzchni terenów zewnętrznych (bez chodników),
- 710 ogródki przydomowe o powierzchni 114 869 m².

	2010	2011	2012	2013	2014
Ilość budynków 100% Gminnych	1 196	1149	1145	1 148	1 115
Ilość budynków stanowiących Wspólnotę Mieszkaniową	2 760	2 723	2 699	2 667	2 636
Ilość lokali mieszkalnych Gminy Wrocław	29 280	28 204	27 232	25 932	24 835
Powierzchnia użytkowa lokali mieszkalnych Gminy Wrocław (m ²)	1 462 984	1 405 579	1 360 725	1 360 725	1 230 091
Ilość lokali użytkowych Gminy Wrocław	2 469	2 292	1 887	1 805	1 779
Powierzchnia użytkowa lokali użytkowych Gminy Wrocław (m ²)	314 468	276 159	237 802	231 236	229 996
Ilość garaży Gminy Wrocław	1 170	1 148	1 396	1 365	1 339
Powierzchnia użytkowa garaży Gminy Wrocław (m ²)	19 705	19 135	22 484	22 089	21 805
Tereny zewnętrzne (m ²)	2 773 472	2 391 803	2 308 302	2 365 813	2 299 619
Ogródki przydomowe (m ²)	128 370	122 384	127 218	126 026	114 869

*W 2010 r. ZZK zgodnie z Zarządzeniem nr 10012/10 Prezydenta Wrocławia z dn. 16.07.2010 r. z dniem 01.08.2010 r. przekazała Spółce Wrocławskie Mieszkania do zarządzania 495 lokali użytkowych, 570 garaży oraz 11 844 lokali mieszkalnych Gminy.

Rejon	Nazwa Zarządcy lokali gminnych	Adres Biura Obsługi Klienta	Ilość lokali mieszkalnych Gminy				
			2010	2011	2012	2013	2014
A,B	BOK 1	ul. Św. Antoniego 19	4 077	3 901	3 715	3 475	3 313
H,I	BOK 2	ul. Otwarta 3-5	6 167	6 056	5 950	5 759	5 600
F,G	BOK 3	ul. Karola Miarki 7	5 077	4 931	4 736	4 555	4 386
Ł	BOK 5	ul. Brzeska 8-10	2 965	2 880	2 793	2 737	2 664
R	BOK 7	ul. Papiernicza 9-11	3 786	3 640	3 553	3 337	3 163
S,U	BOK 9	ul. Hallera 149	3 127	2 983	2 894	2 760	2 591
O,P,T	BOK 10	ul. Gajowicka 96A	4 081	3 813	3 591	3 309	3 118
			29 280	28 204	27 232	25 932	24 835

- w zarządzie ZZK pozostają budynki administracji (Brzeska, Św. Elżbiety, Grabiszyńska, Miarki, Spiżowa) w tym 3 858 m² terenów zewnętrznych,
- w podanych powyżej zasobach zarządzanych przez BOK-2, BOK-3 i BOK-5 znajdują się również tereny zewnętrzne z rejonów J, K i M

W **2014** r. Zarząd Zasobu Komunalnego przejął do zarządzania **7** lokali mieszkalnych o łącznej powierzchni **486,31** m², 10 lokali użytkowych o pow. **9 715** m² i **3** garaże o pow. **48,29** m². Ponadto ZZK przejął do zarządzania tereny zewnętrzne o łącznej powierzchni **16 829** m².

Między innymi przejęte zostały nieruchomości po wygaśnięciu użytkowania wieczystego przy ul. Biegłej 11 i Gliwickiej 21-23.

Wielkość zasobu komunalnego obejmującego rejon C, D, E, J, K, L, M, N

Ilość budynków 100% Gminnych	736	725	717	698	671
Ilość budynków stanowiących Wspólnotę Mieszkaniową	1 618	1 579	1 543	1 512	1 486
Ilość lokali mieszkalnych Gminy Wrocław	15 639	15 142	14 658	14 174	13 629
Powierzchnia użytkowa lokali mieszkalnych Gminy Wrocław (m²)	778 670,02	749 575,66	722 516,29	695 899,51	665 836,83
Ilość lokali użytkowych Gminy Wrocław	773	746	752	739	719
Powierzchnia użytkowa lokali użytkowych Gminy Wrocław (m²)	73 011,42	70 872,38	71 924,33	70 706,33	68 712,93
Ilość garaży Gminy Wrocław	753	748	748	743	718
Powierzchnia użytkowa garaży Gminy Wrocław (m²)	13 086,18	12 991,11	13 099,07	13 005,57	12 508,77
Tereny zewnętrzne (m²)	2 112 599	2 112 463	2 106 842	2 094 100	2 047 109
Ogródki warzywno-kwiatowe (m²)	400 926	402 529	402 631	397 862	395 343

LOKALE UŻYTKOWE

Na przestrzeni kolejnych lat obserwuje się zmniejszanie liczby lokali użytkowych i garaży, składają się na to następujące przyczyny:

- sprzedaż wolnych lokali użytkowych - generalnie do sprzedaży są przeznaczone
- wszystkie lokale użytkowe, które mają status lokali samodzielnych i znajdują się w budynkach wspólnot mieszkaniowych,
- sprzedaż lokali użytkowych i garaży na rzecz dotychczasowych najemców,
- wyburzenia, którym podlega część zasobu lokali użytkowych i garaży.

Stan zasobu komunalnego lokali użytkowych i garaży na przestrzeni 5 lat

	2010	2011	2012	2013	2014
Lokale w budynkach użytkowych i mieszkalno-użytkowych	2 125	2 012	1 887	1 805	1 779
Garaże wolnostojące i w budynkach (w tym miejsca postojowe)	1 538	1 499	1 396	1 365	1 339

Lokale użytkowe

Zawarto:

- 208 umów najmu na lokale użytkowe w tym:
 - na czas nieoznaczony – 91 umów,
 - czas oznaczony - 117 umów,
- 164 aneksów do umów najmu na lokale użytkowe

Wypowiedziano:

- 78 umów najmu lokali użytkowych:
 - w 42 przypadkach umowę wypowiedział najemca,
 - w 36 przypadkach umowę wypowiedziało ZZK - z czego w 29 przypadkach z powodu zadłużenia czynszowego najemcy.

Garaże

Zawarto:

- 91 umów (najmu garaży i dzierżawy terenu pod garażami),
- 21 umów najmu , w trybie bezprzetargowym, na miejsca parkingowe,
- 38 aneksów do umów najmu garaży i dzierżawy terenu pod garażami po renegotiacjach,
- 129 umów ustanowienia kaucji pieniężnej,

Wypowiedziano:

- wypowiedziano 100 umów najmu garaży i dzierżawy terenu pod garażami,
- zawarto 20 porozumień o rozwiązaniu umów ze spadkobiercami.

Ogródki (przy lokalach gastronomicznych)

- w sezonie funkcjonowania ogródków przy lokalach gastronomicznych tj. od 15 marca do 11 listopada 2014 r., zawarto 83 umowy na ich organizację,
- łączny dochód uzyskany z zawartych umów wyniósł 986 151,22 zł.

W 2014 r. 24 najemców lokali użytkowych korzystało z następujących ulg w czynszu:

- z tytułu remontu ulicy – 6 najemców,
- z tytułu wady technicznej lokalu – 18 najemców.

W 2014 r. przystąpiono do renegotiacji umów najmu zawartych na czas nieoznaczony w latach 2006-2008. Renegotiacje mają na celu zwaloryzowanie stawki czynszu oraz dostosowanie umów najmu do obecnie obowiązujących zasad prawnych. Ponadto poddano analizie sytuację prawną lokali zajmowanych przez miejskie jednostki kultury co skutkowało decyzją o ujednoczeniu formy prawnej, opracowaniem wzoru umowy użyczenia i zawarciem umów użyczenia m.in. z Miejskimi Bibliotekami Publicznymi oraz Galerią Miejską. Opracowano także wzór porozumienia, które jest zawierane w przypadku lokali użytkowych zajmowanych przez Rady Osiedla.

Kontynuowano współpracę z Sekcją Windykacji w zakresie przygotowywania dokumentów potrzebnych do wystąpienia na drogę sądową w sprawie o zapłatę przeciwko byłym najemcom lokali użytkowych i garaży.

W 2014 r. przeprowadzono ogółem 106 przetargów na najem lokali użytkowych (w tym na najem pomieszczeń przeznaczonych na potrzeby własne mieszkańców), garaży i miejsc parkingowych.

Statystykę przeprowadzonych przez ZZK przetargów w okresie 2010-2014

Ilość lokali skierowanych do przetargu na najem:	2010	2011	2012	2013	2014
Garaże	36	38	37	61	59
Miejsca postojowe	97	43	1	8	2
Lokale użytkowe	116	110	114	104	118
Dzierżawa nieruchomości zabudowanej	1	0	0		
Łącznie	250	191	152	173	179
Rodzaj przetargu:					
ustne	33	68	72	56	70
pisemne	17	15	9	23	36
Łącznie	50	83	81	79	106

W wyniku przetargów **najwyższe kwoty czynszu** miesięcznego netto osiągnęły lokale:

- przetarg ustny:
 - ul. H. Kołłątaja 21 o pow. 76,68 m² - czynsz wywoławczy 1 230 zł, po licytacji 2 700 zł,
 - ul. Pomorska 15/17 o pow. 46,95 m² - czynsz wywoławczy 960 zł, po licytacji 2 000 zł,
 - ul. H. Kołłątaja 31 o pow. 31,60 m² - czynsz wywoławczy 1 020 zł, po licytacji 1 700 zł,
 - ul. Jantarowa 2 o pow. 14,86 m² - czynsz wywoławczy 480 zł, po licytacji 1 100 zł,
- przetarg pisemny:
 - ul. Kuźnicza 31/Kuźnicza 33 o pow. 187,48 m² - czynsz wywoławczy 5 625 zł, wybrano ofertę z miesięcznym czynszem netto 8 000 zł,
 - ul. Piłsudskiego 37, 39 o pow. 85,48 m² - czynsz wywoławczy 1 710 zł, wybrano ofertę z miesięcznym czynszem netto 3 700 zł,
 - ul. Przejście Garncarskie 8 o pow. 46,95 m² - czynsz wywoławczy 1 490 zł, wybrano ofertę z miesięcznym czynszem netto 3 100 zł,
 - ul. Łokietka 6 o pow. 124 m² - czynsz wywoławczy 1 984 zł, wybrano ofertę z miesięcznym czynszem netto 3 350 zł.

W celu uproszczenia procedur przetargowych dla przedsiębiorców, zwłaszcza przy przetargach ofert pisemnych opracowano nowe regulaminy przetargowe. Zmiany dotyczyły min. zniesienia obowiązku dostarczania zaświadczeń z urzędów (ZUS, US, Gmina) przy przystępowaniu do przetargu (zaświadczenia dostarcza jedynie wygrywający przetarg przed podpisaniem umowy).

Pracownicy techniczni przyjmowali zgłoszenia od najemców lokali użytkowych i garaży dotyczących awarii i zabezpieczenia pustostanów, wydawali zgody na remont lokalu na wniosek najemców, dokonywali odbioru lokali po zgłoszeniu przez najemcę zakończenia prac remontowych. Przed skierowaniem lokalu do zagospodarowania dokonywali typowania robót remontowych. Uczestniczyli w wizjach lokali dotyczących spraw technicznych.

Statystyka w 2014 r. przedstawia się następująco:

- zgody na remont – 91
- odbiory prac remontowych – 31
- typowanie robót remontowych przed przekazaniem lokalu do zagospodarowania – 190
- przyjęcie zgłoszenia awarii - 146

- pomiary lokalu w celu zmiany powierzchni - 68
- rozpatrzone wnioski dotyczy odszkodowań - 22

W roku 2014 skierowano 22 sprawy o eksmisję z lokalu użytkowego i garażu. Koszty związane z odzyskiwaniem lokali użytkowych i garaży drogą eksmisji w 2014 r. wyniosły 86 527 zł.

LOKALE MIESZKALNE

Zadania związane z najmem lokali mieszkalnych m.in. z zawarciem umów najmu, sporządzaniem aneksów, z wypowiedzeniem najmu, z naliczeniem i ze zwrotem kaucji mieszkaniowej, interwencjami i zapytaniami dotyczącymi lokali mieszkalnych, są realizowane w Dziale Kaucji i Lokali Mieszkalnych. W zakresie dotyczącym tylko tego obszaru do Działu Kaucji i Lokali Mieszkalnych wpłynęło 5 115 pism, wniosków, odwołań.

W ramach zarządzania nieruchomościami realizowane są m.in. takie zadania jak:

- zawieranie umów najmu lokali mieszkalnych, sporządzanie aneksów do umów najmu,
- legalizacja zmian po dokonanej przez najemcę przebudowie lokalu w ramach metrażu wynikającego z zawartej umowy,
- prowadzenie spraw związanych z umożliwieniem spłaty zadłużenia z tytułu należności za korzystanie z lokali mieszkalnych stanowiących mieszkaniowy zasób gminy, w formie świadczenia rzeczowego,
- wdrażanie podwyżek stawki bazowej czynszu dla użytkowników lokali mieszkalnych,
- wystawianie faktur za najem lokali mieszkalnych, w tym prowadzenie korespondencji z tym faktem związanej,
- wystawianie faktur za najem pracowni twórców wchodzących w skład mieszkaniowego zasobu gminy,
- weryfikacja wniosków o wypowiedzenie najmu,
- wypowiedzanie najmu lokali mieszkalnych z tytułu zaległości oraz inicjowanie spraw o opróżnienie, opuszczenie i wydanie lokali mieszkalnych, co do których tytuł prawny wygasł wskutek wypowiedzenia z powodu zalegania z zapłatą czynszu lub innych opłat za używanie lokalu,
- prowadzenie spraw związanych z naliczaniem i wypłatami kaucji mieszkaniowych.

W 2014 r. przygotowano 1 340 umów i aneksów do umów najmu lokali mieszkalnych, wysłano do ponownego rozpatrzenia 26 skierowań do zawarcia umowy/aneksu w wyniku czego anulowano 8 skierowań. Do weryfikacji wpłynęły 174 wnioski o wypowiedzenie najmu, po szczegółowej analizie dokumentów i informacji, wypowiedziano najem 860 najemcom.

W drugiej połowie 2014 r. przejęto do realizacji zadanie realizowane dotychczas przez Urząd Miejski Wrocławia - prowadzenie spraw o opróżnienie, opuszczenie i wydanie lokali mieszkalnych, co do których tytuł prawny wygasł wskutek wypowiedzenia z powodu zalegania z zapłatą czynszu lub innych opłat za używanie lokalu. W tym okresie przygotowano 34 wnioski o przygotowanie pozwów do sądu w ww. temacie.

Kontynuowano realizację zarządzenia Prezydenta nr 8463/13 z dnia 3 września 2013 r. w sprawie umożliwienia spłaty zadłużenia z tytułu należności za korzystanie z lokali mieszkalnych stanowiących mieszkaniowy zasób Gminy, w formie świadczenia rzeczowego. Na dzień 31 grudnia 2014 r. do Gminy wpłynęły propozycje z 52 miejskich jednostek organizacyjnych oferujące "zatrudnienie" w ww. formie świadczenia rzeczowego dla 220 osób (do wykorzystania przez ZZK i WM Sp. z o.o.). Wpłynęło 370 wniosków dłużników, którzy złożyli deklarację skorzystania z możliwości spłaty zadłużenia w formie świadczenia rzeczowego. Na podstawie złożonych przez dłużników wniosków przygotowano 339 umów na odpracowanie długu, z czego obecnie obowiązuje 135 umów zawartych ze 169 osobami. Z grupy 339 umów: 167 umów zostało wypowiedzianych lub dłużnicy nie zgłosili się do jednostek, 34 umowy zostały zakończone z uwagi na spłatę zadłużenia. Osoby, które realizowały umowy dotyczące zamiany formy spłaty zadłużenia

ze świadczenia pieniężnego na świadczenie rzeczowe i stały się do wskazanych przez ZZK jednostek odpracowały dług na kwotę 1 003 430 zł. Łączne zadłużenie ww. osób to kwota ponad 4 689 000 zł. Obecnie najniższa do odpracowania przez dłużnika kwota zaległości to 1 900 zł. Największe, odpracowywane zadłużenie to kwota 140 000 zł. Większość prac deklarowanych przez dłużników i zleczanych przez ZZK, to prace polegające na sprzątaniu, prace porządkowe, pielęgnacja zieleni. Dłużnicy swój dług uzasadniają trudną sytuacją osobistą - problemy finansowe i zdrowotne, brak pracy. Najmłodszy odpracowujący dłużnik ma 25 lat, najstarszy dłużnik odpracowujący dług ma 75 lat. Średnia wieku dłużników odpracowujących dług to niecałe 54 lata. Odpracowujący dług nie określają swojego wykształcenia - wśród tych osób są bezrobotni, często bez prawa do zasiłku, osoby posiadające grupę inwalidzką, osoby utrzymujące się z prac dorywczych.

W 2014 r. prowadzono sprawy związane z udzielaniem ulgi w czynszu z tytułu niskich dochodów oraz o odstąpienie od naliczania 15% zwwyżki za lokal powyżej 80 m². Wnioski były rozpatrywane w oparciu o uchwałę nr XLVIII/1165/13 Rady Miejskiej Wrocławia z dnia 19 września 2013 r. w sprawie przyjęcia wieloletniego programu gospodarowania mieszkaniowym zasobem Gminy Wrocław na lata 2014-2019 oraz Zarządzenie nr 249/09 Dyrektora Zarządu Zasobu Komunalnego z dnia 20 sierpnia 2009 r. Pozytywnie zaopiniowano 4 wnioski o udzielenie ulgi z tytułu niskich dochodów, spełniających kryteria wynikające z w/w uchwały. Pozostałe wnioski złożone przez najemców nie spełniały warunków określonych w ww. uchwale.

Naliczenie zwaloryzowanych kaucji mieszkaniowych związane z realizacją uchwały Rady Miejskiej XXXI/2277/07 z 9 grudnia 2004 r. w sprawie zmiany uchwały Nr XLIX/697/98 Rady Miejskiej Wrocławia z dnia 27 lutego 1998 r. w sprawie zasad gospodarowania nieruchomościami stanowiącymi własność Gminy Wrocław a także ze zwrotem kaucji mieszkaniowej.

Kryteria oceny	Ilość wniosków	Kwota kaucji naliczonych	Kwota kaucji wypłaconych
kaucje wypłacone w 2014 r. (kaucje wpłacone po 01.01.2009 r.)	89	233 274	257 435
kaucje wypłacone w 2014 r. (kaucje wpłacone przed 12.11.1994 r.)	6	4 976	4 976
wnioskodawcy zawiadomieni o wysokości zwrotu, którzy kwalifikują się do wypłaty zwaloryzowanej kaucji	40	17 623	0
wnioskodawcy, którzy kwalifikują się do wypłaty zwaloryzowanej kaucji wnioski zasadne - zawieszono do czasu dostarczenia brakujących dokumentów itd.	115	0	0
Razem : wnioski o wypłatę kaucji zasadne	155	17 623	0
wnioski wymagające procedury wyjaśniającej (mieszkania zakładowe)	85	124 935	0
Razem : wnioski o wypłatę kaucji wątpliwe	85	124 935	0
wnioskodawcy, poinformowani o odmowie na podstawie zapisu o orzeczeniu się z wszelkich roszczeń, zawartym w aktach notarialnych	1 102		
wnioskodawcy, których roszczenie o zwrot kaucji uległo przedawnieniu	444	0	0
wnioski za urządzenia sanitarne (łazienkowe) nie podlegające zwrotowi	29	0	0
wnioskodawcy bez uprawnień do odbioru kaucji na podstawie art. 36	60	0	0
wkłady budowlane - nie podlegają zwrotowi - odmowa	34	0	0
lokale mieszkalne nabyte na rynku wtórnym - odmowa	56	0	0
odmowa (kaucja odebrana wcześniej)	18	0	0
sprawy zamknięte (rezygnacja, odmowa, brak dokumentów)	239	0	0

Razem : wnioski o wypłatę kaucji bezzasadne	1 982	0	0
wnioski załatwione pozytywnie (BSL)	1 889	2 371 136	
wnioski załatwione odmownie (BSL)	1 497	0	
Razem: wnioski o zwrot zwaloryzowanej kaucji mieszkaniowej (BSL)	3 386		
wypłaty kaucji w wyniku wyroków sądowych	205	338 036	338 036
sprawy sądowe w toku	30		

SPÓŁKA WROCŁAWSKIE MIESZKANIA

W trakcie 2014 r. nastąpiły zmiany w ilości zasobu komunalnego polegające na zwiększeniu, w związku z powierzeniem czynności zarządzania na kolejnych nieruchomościach oraz na zmniejszeniu związanym ze sprzedażą lokali.

Szczegółowo zakres czynności zarządzania został określony do realizacji i można je pogrupować następująco:

- czynności związane z administrowaniem i obsługą klientów,
- czynności związane z prowadzeniem ewidencji księgowej z tytułu rozrachunków z użytkownikami lokali,
- czynności windykacyjne i związane z udzielaniem ulg,
- czynności związane z konserwacją i usuwaniem awarii oraz okresowymi kontrolami budynków,
- czynności związane z eksploatacją budynków i terenów zewnętrznych,
- czynności związane z planowaniem i wykonywaniem remontów, inwestycji, rozbiórek i dokumentacji technicznej,
- czynności związane z wykwaterowaniem budynków i lokali,
- czynności związane z pełnieniem funkcji inwestora zastępczego przy remontach, inwestycjach, rozbiórkach i dokumentacjach technicznych,

Działania, o których mowa wyżej, były przez Spółkę realizowane w celu poprawy funkcjonalności, bezpieczeństwa i estetyki budynków i lokali mieszkalnych.

EKSPLOATACJA ZASOBU GMINNEGO

ZARZĄD ZASOBU KOMUNALNEGO

W zakresie eksploatacji zasobu komunalnego – **utrzymania budynków** stanowiących własność Gminy Wrocław zawarto, w ramach otrzymanych w budżecie środków, umowy na wydatki takie jak:

- usługi porządkowo – sanitarne: sprzątanie i okresowe mycie części wspólnych budynków, klatek schodowych, bram, prześwitów bramowych, kabin dźwigów, itp, oraz odczyty wodomierzy, usuwanie owadów,
- usługi dezynfekcji, dezynsekcji i deratyzacji,
- usługi czyszczenia przewodów wentylacyjnych, spalinowych i dymowych zgodnie z Rozporządzeniem Ministra Spraw Wewnętrznych i Administracji z dnia 7 czerwca 2010 r. w sprawie ochrony przeciwpożarowej budynków (Dz. U. Nr 109 z 2010 r. poz. 719 z późn. zm.). Służy to bezpiecznemu użytkowaniu budynków, lokali, mieszkań,
- dostawę i przesył energii elektrycznej dla obwodów administracyjnych dla celów oświetlenia części wspólnych budynków-klatek schodowych, dla funkcjonowania węzłów cieplnych, oświetlenia terenów zewnętrznych (podwórek, wewnątrz blokowych), dla celów realizacji usług dozoru i monitoringu obiektów,
- usługi dozoru i ochrony mienia, monitoringu obiektów, w tym czasowo przejętych, przygotowywanych przez Gminę do zbycia,
- usługi transportowe - przeprowadzki najemców z lokali przeznaczonych do remontów, z budynków przeznaczonych do remontów-rewitalizacji, bądź rozbiórki,

- usługi sprzątnięcia i wywiezienia nagromadzonych zbędnych przedmiotów i rzeczy na odpowiednie składowiska odpadów z lokali po zgonach, bez najemców i tzw. zbieraczy oraz innych zanieczyszczonych lokali, obiektów,
- usługi dostawy oleju opałowego do lokalnych kotłowni,
- usługi dostawy gazu do lokalnych kotłowni,
- usługi rozliczania kosztów energii cieplnej dla lokali opomiarowanych miernikami zużycia ciepła w budynkach stanowiących własność Gminy Wrocław,
- dostawy energii cieplnej do nowo przejmowanych do zarządzania przez ZZK obiektów, do budynków po wykonanych remontach - modernizacji. lokali i budynków gdzie najemcy, dzierżawcy rezygnują z dzierżawy lub najmu,
- dostawy wody i odbioru ścieków do nowo przejmowanych do zarządzania przez ZZK obiektów, oraz umów gdy budynek jest włączany do programu umów indywidualnie zawieranych z najemcami lokali komunalnych,
- dostawy i przesyłu (umowy kompleksowe) oraz oddzielnie dostawy i oddzielnie dystrybucji energii elektrycznej do przejmowanych do zarządzania przez ZZK obiektów, oraz do budynków po wykonanych remontach - modernizacji. lokali, budynków gdzie najemcy, dzierżawcy rezygnują z dzierżawy lub najmu,
- dostawy, wymiany oraz montażu wodomierzy lokalowych,
- dostawy, wymiany oraz montażu ciepłomierzy lokalowych,
- usługi legalizacji ciepłomierzy lokalowych,
- usługi dostarczenia i obsługi kabiny TOI - TOI.

Za usługi sprzątnięcia budynków, oświetlenia klatek schodowych i terenów zewnętrznych, dozoru i ochrony mienia, obsługi kabin TOI - TOI, dostawy mediów, faktury realizowane są w okresach miesięcznych. Co miesiąc. Pozostałe usługi są realizowane w miarę potrzeb, cyklicznie bądź sezonowo i faktury realizowane są po wykonaniu usług.

W zakresie eksploatacji zasobu komunalnego - **utrzymania terenów zewnętrznych** stanowiących własność Gminy Wrocław zawarto, w ramach otrzymanych w budżecie środków, umowy na wydatki takie jak:

- usługi koszenia traw, przycinania żywopłotów,
- usługi wycinki drzew które tego wymagają oraz na podstawie decyzji,
- usługi okrzesywania - prześwietlania drzew i krzewów - dokonywania cięć pielęgnacyjnych,
- usługi nasadzenia drzew i krzewów,
- usługi sprzątnięcia osłon śmietnikowych i miejsc zbiórki odpadów komunalnych,
- usługi pielęgnacyjne drzew na podstawie zleconych ekspertyz dendrologicznych,
- usługi pielęgnacji zieleni w zagospodarowanych wnętrzach, zagospodarowanych podwórkach.

Za usługi sprzątnięcia osłon śmietnikowych i miejsc zbiórki odpadów komunalnych, faktury realizowano w okresach miesięcznych. Pozostałe usługi realizowano cyklicznie bądź sezonowo i faktury realizowano po wykonaniu usług.

Zawarto umowy dzierżawy terenów pod miejsca zbiórki odpadów dla budynków stanowiących własność Gminy Wrocław z innymi właścicielami gruntów i wnosi opłaty z tego tytułu, wnosi także opłaty na podstawie decyzji wydanych przez Zarząd Dróg i Utrzymania Miasta za zajęcie pasa drogowego w związku z umieszczeniem w nim przyłączy kanalizacyjnych, wodociągowych, kanalizacji deszczowej, pochylni dla niepełnosprawnych.

W zakresie eksploatacji zasobu komunalnego - stanowiącego własność Gminy Wrocław planowano wydatki i zawarto umowę na usługi obsługi czterech szaletów miejskich, faktury za tę usługę realizowano co miesiąc, zawierano także umowy na dostawę wody i odbiór ścieków oraz dostawę energii elektrycznej i cieplnej do szaletów.

W celu realizacji wyżej wymienionych usług oraz zapewnienia ciągłości dostaw mediów w ramach eksploatacji przygotowywano wnioski przetargowe w celu wszczęcia postępowań przetargowych zgodnie z Ustawą Pzp mające na celu wyłonienie dostawców oraz wykonawców usług i zawarcia umów na ich realizację w ramach przyznaných w budżecie środków.

Rozliczenia kosztów mediów

W zakresie rozliczania mediów zostały przeprowadzone odczyty wodomierzy indywidualnych w lokalach gminnych na koniec roku 2013 oraz na pierwsze półrocze i drugie półrocze 2014 r. Zebrano i zweryfikowano koszt zużycia poszczególnych mediów przypadających na lokale gminne położone w budynkach stanowiących własność Gminy Wrocław oraz dokonano weryfikacji kosztów zużycia mediów, algorytmu podziału kosztów przypadających na lokale gminne położone w budynkach Wspólnot Mieszkaniowych przekazanych przez zarządców nieruchomości wspólnej.

Na podstawie wykonanej bazy naliczeń i kosztów zużycia mediów wykonano rozliczenia mediów na poszczególne lokale gminne. Wyniki rozliczeń przekazano do najemców lokali gminnych oraz do zaksięgowania na kartotekach finansowych lokali w systemie Granit.

W okresie sprawozdawczym kontynuowano działania podjęte w latach ubiegłych w zakresie legalizacji urządzeń pomiarowych tj. urządzeń do pomiaru energii cieplnej i zużycia wody oraz promowania opomiarowanych lokali. W wyniku zwiększenia ilości lokali opomiarowanych nastąpiło zmniejszenie zużycia mediów (bieżąca kontrola zużycia poszczególnych mieszkańców) co wpłynęło na zmniejszenie ponoszonych kosztów przypadających na poszczególne gospodarstwa domowe. Dodatkowo wyłoniono ostatnie lokale w budynkach, które jeszcze nie posiadają wodomierzy. Program ten miał za zadanie wyeliminowania lokali, dla których jest stosowana metoda rozliczania mediów zimnej wody i ścieków, powodująca niejednokrotnie konieczność obciążenia najemców znacznymi niedopłatami, zwłaszcza w budynkach należących do wspólnot mieszkaniowych. Opomiarowano 202 lokale, co przyczyniło się do zwiększenia ilości opomiarowanych lokali gminnych o 2,98%. na koniec grudnia 2014 r. w stosunku do roku ubiegłego.

W celu podniesienia klasy energetycznej nowo wybudowanych budynków mieszkalnych stanowiących własność Gminy Wrocław zostały zainstalowane i wdrożone do rozliczeń nowoczesne urządzenia grzewcze - logotermy. Ucieploniono 1 budynek, co wpłynęło na energooszczędne zachowanie mieszkańców gminnego zasobu komunalnego.

W ramach przygotowań Modułu rozliczeniowego programu Granit do rozliczeń mediów wykonano rozliczenia w bazie rzeczywistej wybranego 1 rejonu z zasobów ZZK. Uzyskane wyniki z testów rozliczeń wykonanych w Module rozliczeniowym, były analizowane i porównywane z rzeczywistymi wynikami rozliczeń. W budynkach należących do wspólnot mieszkaniowych dostosowano algorytmy rozliczeń, do rzeczywistego sposobu rozliczania obowiązującego w danym budynku.

W zakresie dostarczenia mediów do lokali gminnych położonych w budynkach stanowiących 100% własność Gminy Wrocław oraz w budynkach Wspólnot Mieszkaniowych zostały poniesione wydatki związane z zużyciem następujących rodzajów mediów:

- zużycie zimnej wody i odprowadzenie ścieków z lokali gminnych,
- opłata abonamentowa za dostawę wody i odprowadzanie ścieków,
- zużycie energii cieplnej z lokali gminnych,
- zużycie energii elektrycznej na cele mieszkalne z lokali gminnych,
- zużycie gazu z lokali gminnych,
- wywóz odpadów stałych z lokali gminnych,
- wywóz nieczystości płynnych z lokali gminnych,
- opłata za gospodarowanie odpadami – lokale w budynkach należących do małych Wspólnot Mieszkaniowych (26-28 zarządców).

SPÓŁKA WROCLAWSKIE MIESZKANIA

Na czynności i ponoszone w zakresie eksploatacji zasobu gminnego wydatki składają się:

- utrzymanie czystości i porządku wewnątrz budynków 100% gminnych,
- usługi deratyzacji wykonane zgodnie z Regulaminem utrzymania czystości i porządku na terenie Miasta Wrocławia 2 razy w ciągu roku,
- przeprowadzone akcje przeciwko gryzoniom na terenach zewnętrznych,
- dozór i ochrona mienia budynków przy ul. Więckowskiego 34, ul. Popielskiego 6,

- ul. Koreańskiej 1, ul. Hubskiej 8-16 i 56 oraz nieruchomości po rewitalizacji przy ul. Krzywoustego 315 i ul. Gorlickiej 2,
- zakup energii elektrycznej na potrzeby oświetleniowe klatek schodowych,
 - obsługa serwisowa kotłowni, węzłów ciepłych i logoterm, platform i dźwigów osobowych,
 - dwukrotne odczytywanie indywidualnych wodomierzy poboru wody w lokalach,
 - dokonywanie rozliczeń dostaw mediów do nieruchomości,
 - plombowanie wodomierzy indywidualnych w lokalach,
 - utrzymanie czystości i porządku w 331 miejscach składowania odpadów stałych (umowa obowiązywała od 24 października 2014 r.),
 - czyszczenie przewodów wentylacyjnych, spalinowych i dymowych w budynkach 100% gminnych,
 - sprzątanie lokali oraz pomieszczeń przynależnych wraz z wywozem pozostawionych w tych lokalach przedmiotów,
 - wykwaterowania związane z planowanymi remontami lokali i budynków z zapewnieniem transportu rzeczy i przedmiotów będących własnością najemców do lokali zastępczych,
 - utrzymanie terenów zewnętrznych Gminy Wrocław poprzez wykonanie czynności: dwukrotnej wymianie piasku w piaskownicach, czterokrotnego koszenia traw, dwukrotnej przycinki żywopłotów oraz wycinki, pielęgnacji i okrzesywania drzew, zgodnie z decyzjami wydanymi przez Miejskiego Konserwatora Zabytków oraz Wydział Środowiska i Rolnictwa Urzędu Miejskiego Wrocławia,
 - usługi nasadzenia drzew i krzewów w roku 2014 nasadzono 67 szt. drzew i 89 mb żywopłotu,
 - zarządzanie ogródkami warzywno-kwiatowymi, w tym wykonano pomiary aktualizacyjne ok. 292 ogródków.

Wyżej wymienione usługi wykonywane były przez firmy zewnętrzne wybrane, z wyjątkiem czynności zarządzania ogródkami warzywno-kwiatowymi, które Spółka wykonywała samodzielnie.

Jednocześnie w związku ze zmianą przepisów w zakresie gospodarowania odpadami Spółka realizowała zadanie związane z wykonywaniem obowiązków wynikających z art. 6m Ustawy o utrzymaniu czystości i porządku w gminach oraz wyliczanie na podstawie deklaracji wysokości opłaty za gospodarowanie odpadami komunalnymi oraz dostosowanie systemu informatycznego i baz danych do gromadzenia danych niezbędnych do realizowania ww. obowiązków.

Rozliczenia kosztów mediów

W obszarze rozliczania mediów Spółka dwukrotnie - na koniec pierwszego i drugiego półrocza 2014 r. w rejonach C, D, E, J, K, L, M, N, dokonała odczytów wodomierzy w lokalach. Stworzono bazę naliczeń i kosztów niezbędną do wykonania rozliczeń mediów za cały rok 2014.

Zestawienie dokonanych rozliczeń mediów

	2010	2011	2012	2013	2014
rozliczenia dostawy zimnej wody i odprowadzanie ścieków (szt.)	13 217	13 695	33 222	32 862	46 622
rozliczenia ciepłej wody (szt.)	331	926	1 147	2 260	2 225
rozliczenie wywozu odpadów komunalnych (szt.)	6 173	8 430	13 635	16 043	4 450
rozliczenie wywozu nieczystości płynnych (szt.)	-	26	203	1 258	224
rozliczenie centralnego ogrzewania (szt.)	1 810	3 129	1 815	2 666	1 997
rozliczenie dostawy gazu (szt.)	206	976	341	526	241
rozliczenie energii elektrycznej (szt.)	126	-	78	242	242

Dostarczona do najemców lokali komunalnych korespondencji

	2010	2011	2012	2013	2014
zawiadomienia o zmianie stawki czynszu, stawki za media, wysokość kaucji, zmianie naliczeń i wysokości opłat	5 590	36 484	47 100	30 696	19 648
zawiadomienia o rozliczeniu mediów	10 200	27 182	50 441	47 175	41 063

EWIDENCJA NA KARTOTEKACH NAJEMCÓW

ZARZĄD ZASOBU KOMUNALNEGO

W 2014 r. realizowano czynności związane z obsługą najemców z tytułu opłat związanych z korzystaniem z lokali mieszkalnych i lokali użytkowych prowadzono w szczególności:

- analizy kartotek finansowych użytkowników lokali,
- udzielanie ustnych informacji odnośnie zapisów na indywidualnych kartotekach użytkowników lokali,
- przyjmowanie zainteresowanych przez pracowników działu na rozmowy indywidualne,
- prowadzenie korespondencji z użytkownikami lokali w zakresie rozliczeń finansowych ewidencjonowanych na kartotekach najemców,
- analizy kartotek finansowych użytkowników lokali,
- wystawianie zaświadczeń na wniosek Urzędu Miejskiego Wrocławia oraz na indywidualne wystąpienie korzystających z lokali.

W roku 2014 korespondencja z użytkownikami lokali oraz ich obsługa przedstawiała się następująco:

- w sprawie analizy zapisów na kartotekach finansowych i ustalenia wysokości prawidłowego salda wpłynęło około 11 500 wniosków najemców z czego zrealizowano 10 703 w tym:
 - w zakresie lokali mieszkalnych wysłano pism w ilości 8 586 szt.
 - w zakresie lokali użytkowych wysłano pism w ilości 2 117 szt.Udzielone odpowiedzi dotyczyły między innymi analizy salda, wydania informacji o wysokości salda oraz wniosków o ewentualne zwroty nadpłat.
- przyjęto na rozmowy indywidualne 10 793 zainteresowanych osób,
- wykonano analizę na 12 698 szt. kartotekach finansowych najemców w tym:
 - przygotowano 1 383 szt. sald użytkowników lokali mieszkalnych na dzień złożenia wniosku o udzielenie ulgi,
 - przygotowano 980 szt. sald użytkowników lokali użytkowych z tego:
 - salda do sądu 510 szt.
 - porozumienia 51 szt.
 - pozostałe wnioski 419 szt.
- przekazano 2 808 szt. sald organizacji pozarządowych do Departamentu Spraw Społecznych,
- ustalono 3 677 szt. prawidłowych sald lokali mieszkalnych, które przekazano celem skierowania na drogę postępowania sądowego,
- ustalono 1 020 szt. prawidłowych sald dla lokali użytkowych do Krajowego Rejestru Długów,
- ustalono 1 918 szt. sald dla Biura Sprzedaży Lokali,
- ustalono 912 szt. sald do wypowiedzeń najmu na wniosek Wydziału Lokali Mieszkalnych.

Usprawnienie pracy oraz zdobyte doświadczenie w zakresie obsługi najemców odniosły w 2014 r. pozytywny wpływ na pracę z najemcami a zarazem zwiększenie satysfakcji klientów.

SPÓŁKA WROCŁAWSKIE MIESZKANIA

Spółka w 2014 r. realizowała sprawy z zakresu postępowań wyjaśniających w celu ustalenia salda kartoteki opłat najemcy, wniosków o wydanie zaświadczenia o stanie finansowym, wniosków najemców o zwrot nadpłat oraz reklamacje do ustalonych sald. W okresie od 1 stycznia do 31 grudnia 2014 r. Spółka przyjęła do realizacji 10 693 sprawy zgłoszone przez najemców, w tym 9 089 spraw wymagających weryfikacji kartotek finansowych.

W trakcie weryfikacji korygowano błędy i nieprawidłowości obejmujące okres zarządzania poprzednich zarządców, tj. przed 1 sierpnia 2010 r. ujawniono m.in.:

- brak lub nieprawidłowy bilans otwarcia na 1 kwietnia 2004 r. niezgodny z archiwalnymi kartotekami finansowymi najemców,
- braki w zaksięgowanych dodatkach mieszkaniowych,
- podwójnie zaksięgowane wpłaty wymagające skorygowania,
- brak lub nieprawidłowe księgowania rozliczeń mediów niezgodne z dokumentami w teczkach lokali,
- brak naliczeń odsetek od niezapłaconych należności i nieterminowych wpłat od kwietnia 2006 r.

Wyjaśniono również szereg nieprawidłowości ze strony najemców we wnoszeniu opłat mieszkaniowych: zbyt niskie wpłaty spowodowane nieuwzględnianiem podwyżek, nieterminowe wpłaty, brak opłacenia niedoborów po rozliczeniu mediów.

Ponadto ustalono, że w wielu przypadkach zaległości widniejące na kartotekach finansowych najemców wynikają z bilansów otwarcia przekazywanych przez kolejnych zarządców co wymusza konieczność szczegółowej analizy zapisów na kontach lokali za okresy znacznie przekraczające czas zarządzania przez Spółkę nieruchomościami (nawet od 2000 r. tj. 14 lat wstecz), porównania dokumentów źródłowych w teście lokalowej z księgowaniami na kartotekach, a także poszukiwaniem i księgowaniem brakujących wpłat, co jest pracochłonne oraz niezwykle czasochłonne.

W celu ostatecznego i prawidłowego załatwienia spraw zgłaszanych przez najemców podjęto następujące czynności:

- zrealizowano 10 793 sprawy wpływających, w tym w 9 189 przypadkach zweryfikowano zapisy na kartotece opłat najemców, jednocześnie udzielając odpowiedzi na pisma najemców, wydając zaświadczenia i realizując zwroty nadpłat,
- w toku weryfikacji na analizowanych kartotekach finansowych wystornowano zdublowane wpłaty z dnia 18 maja 2004 r., 14 sierpnia 2007 r. i 16 sierpnia 2007 r.,
- skorygowano daty uznania i obciążenia rozliczeniami mediów na kartotekach finansowych najemców przy bieżącej weryfikacji,
- zaksięgowano lub wyksięgowano rozliczenia mediów zgodnie z dokumentacją znajdującą się w teczkach lokali,
- zaksięgowano naliczone odsetki od zaległości i nieterminowych wpłat na sumę łączną 12 802 559,48 zł,
- zaksięgowano 1 508 szt. decyzji z MOPS na łączną kwotę około 2 183 072,10 zł,
- wykonywano weryfikacje czynnych porozumień w sprawie udzielenia ulgi przekazane przez poprzedniego zarządcę,
- wykonywano weryfikacje zawartych w latach ubiegłych porozumień w zakresie ustalenia ich ważności oraz dokonywanych spłat wymaganych rat.

	2011	2012	2013	2014
Ilość spraw przyjętych do realizacji	7 879	10 057	9 651	10 693
wymagające weryfikacji	5 176	7 188	7 411	9 089
Ilość spraw zrealizowanych	7 218	7 913	8 866	10 793

wymagające weryfikacji	5 041	5 044	6 626	9 189
Ilość zaksięgowanych decyzji MOPS	1 374	1 620	1 609	1 508
Wartość zaksięgowanych decyzje MOPS	1 262 000	2 047 554,77	2 490 693,54	2 183 072,10
Naliczone odsetki	3 307 000	8 531 340,05	9 771 318,17	12 802 559,48

ORGANIZACJA I WYKONYWANIE OBSŁUGI KLIENTA

ZARZĄD ZASOBU KOMUNALNEGO

Do głównych zadań Biur Obsługi Klienta należała bieżąca realizacja umów z tytułu konserwacji i awarii w zakresie robót budowlanych, sanitarnych oraz elektrycznych. W roku 2014 w wyniku zgłoszeń najemców, zaleceń z protokołów przeglądów lub przeglądów inspektorów ZZK wystawiono 14 321 zleceń konserwacyjnych.

Ilość zrealizowanych zleceń konserwacyjnych w zarządzanym przez ZZK rejonach

Ilość zleceń konserwacyjnych	2010	2011	2012	2013	2014
BOK1	2 857	3 204	3 204	3 193	2 677
BOK 2	2 788	3 075	3 317	3 829	3 719
BOK 3	1 851	1 775	3 570	1 834	1 766
BOK 5	1 384	1 234	1 862	1 350	1 323
BOK 7	3 208	3 132	1 318	2 828	2 570
BOK 9	1 392	1 419	2 898	1 685	1 309
BOK 10	1 185	766	1 540	896	957
BOK 4,6,8 przekazane do Sp. WM dn. 01.08.2010 r.	2 840	-	-	-	-
Łącznie	17 505	14 605	17 709	15 615	14 321

Jak co roku poziom wykorzystania środków w zakresie konserwacji i awarii przedstawiał się różnie w poszczególnych rejonach miasta. Najwyższe zużycie było w rejonie zarządzanym przez BOK- 1. Zarządza on ścisłym centrum miasta, co wymusza szereg napraw i drobnych remontów dla estetyki Starego Miasta i dzielnic mu przyległych. Duże wykorzystanie środków w BOK 7 wynika z rozległego obszaru którym zarządza. Trzecim rejonem miasta pod względem wykorzystania środków z zakresu konserwacji i awarii jest BOK - 2 - występuje tam najstarszy zasób lokalowy gminy Wrocław z największą ilością kamienic o 100% własności gminy. W roku 2014 dużo środków, zostało wydanych na naprawy nawierzchni dróg wewnętrznych i chodników, najwięcej na rejonach U i R.

Biura Obsługi klienta nadzorowały również realizacje umów na wymianę stolarki okiennej. Na początku realizowane i rozliczane były umowy z 2013 r. Następnie podpisano 9 umów. Pierwszy raz w tym roku umowy były zróżnicowane co do rodzaju wymienianych okien – część umów była na okna drewniane, a część na plastikowe, które głównie były montowane na klatkach schodowych. Ponieważ wszystkie umowy zostały zrealizowane, i pion DK otrzymał dodatkowe środki z paragrafu budżetowego – remonty na ochronę środowiska, można było podpisać kolejne 2 umowy uzupełniające, z których jedna została zrealizowana i rozliczona w roku 2014, a rozliczenie drugiej zaplanowano na początek roku 2015 r. Ogólnie na wymianę stolarki okiennej w 2014 r. wydano **2 051 343 zł** (w tym 865 526 zł z paragrafu budżetowego – remonty na ochronę środowiska). Średnia cena metra kwadratowego wymienianego okna drewnianego wynosiła 550 zł, więc w 2014 r. wymieniono 2 967 m² stolarki okiennej drewnianej,

a okna plastikowego 388 zł, co pozwoliło na wymianę 1 078 m² okien plastikowych. W sumie w 2014 r. wymieniono ok. 4 045 m² stolarki.

Obecnie w rejestrach nadal jest 11 520 m² okien do wymiany, ale został on uzupełniony o okna na klatkach schodowych. W przypadkach gdzie zagrożone było życie lub zdrowie mieszkańców okna wymieniane były z umów na konserwacje i usuwanie awarii.

Ponadto nadal w 100% zasobie gminnym, ze względu na zły stan techniczny lokali istnieje pilna potrzeba remontu i wymiany oprócz stolarki okiennej także podłóg.

W 2014 r. umów na wymianę podłóg nie podpisano z powodu braku środków przeznaczonych na ten cel.

Biura Obsługi Klienta nadzorowały również realizację zadań w zakresie budowy pieców. Realizowane były 4 umowy we wszystkich rejonach miasta. Ogółem wydano na ten cel 361 192 zł. Wymiana pieców we wszystkich rejonach zarządzanych przez ZZK odbywa się na bieżąco, w miarę potrzeb i zgłoszeń najemców w danym roku. Dlatego pod koniec roku podpisano dodatkowe 2 umowy uzupełniające w celu zapewnienia bieżących środków na wymianę niesprawnych pieców zgłoszonych w okresie grzewczym 2014/2015. W 2014 r. nadzorowano też postępowania przetargowe dotyczące przeglądów technicznych budynków oraz lokali, wymaganych przez prawo budowlane. Przeprowadzenie ich wymagało weryfikacji rejestrów i wyznaczenie adresów lokali pod którymi należało w 2014 r. przeprowadzić konieczne przeglądy. Już w lutym i marcu podpisano umowy na przeglądy budowlane (roczne i pięcioletnie), elektryczne, gazowe, kominowe i placów zabaw. Wszystkie przeglądy zostały wykonane i rozliczone. Usterki wykazane w przeglądach i uwagi zostały naniesione w zestawieniu zbiorczym. Wykazane usterki są sukcesywnie usuwane w ramach zleceń konserwacyjnych lub przekazywane do innych działów wg ich kompetencji w celu ich usunięcia.

Na podstawie zaleceń z protokołów przeglądowych zlikwidowano niebezpieczne, nie nadające się do użytku urządzenia zabawowe i piaskownice. Konieczne było również całkowite zlikwidowanie kilku placów zabaw. Niestety nie było wystarczających środków aby w miejsce likwidowanych wstawić nowe urządzenia zabawowe lub piaskownice.

Na pozostałych obiektach przeprowadzono niezbędną konserwację urządzeń oraz dokonano wymiany piasku. Pierwszy raz w tym roku przeprowadzono inwentaryzację elektrycznych instalacji zewnętrznych obwodów oświetleniowych zarządzanych przez ZZK wraz z kontrolą ich stanu technicznego. W ich wyniku na mapy zasobu zostały naniesione lokalizacje słupów oświetleniowych, liczników i skrzynek rozdzielczych, a wyniki pomiarów ujęto w dokumentacji pokontrolnej. Łącznie na przeglądy budowlane wydano w 2014 r. **797 960 zł**, a na wymianę piasku **113 787 zł**.

W 2014 r. na realizowane zadania wydano **11 563 139,47 zł**

Poziom wykorzystania środków finansowych we wszystkich BOK-ach

	ŁĄCZNE WYKORZYSTANIE ŚRODKÓW				
	2010	2011	2012	2013	2014
Konserwacje razem (w tys. zł):	9 534	9 863	10 796	10 456	11 563
Konserwacje i usuwanie awarii	9 147	6 847	7 906	8 143	7 797
Wymiana piasku	155	89	94	83	114
Piece	-	433	545	436	361
Wymiana stolarki	-	2 015	1 378	865	2 247
Przeglądy budowlane	187	386	873	740	797
Inne np. konserwacja platform	45	93	-	-	247

Zakres zadań Biura Obsługi Klienta w 2014 r. został poszerzony o likwidację szkód z ubezpieczenia odpowiedzialności cywilnej, a także ubezpieczenia mienia. Już w latach poprzednich temat likwidacji szkód ulegał procesowi systematyzacji.

Rok 2014 był okresem szczególnych zmian, Wydział Obsługi Urzędu UMW wraz z nowym Brokerem wprowadził umowy ubezpieczenia na lata 2014-2016, polisy obejmowały następujące okresy:

- 1 lutego 2014 r. – 31 stycznia 2015 r. ubezpieczenie mienia od ryzyk żywiołowych, ubezpieczenie mienia od kradzieży,
- 1 stycznia 2014 r. – 31 grudnia 2014 r. ubezpieczenie odpowiedzialności cywilnej.

Zasady postępowania likwidacyjnego normowało zarządzenie Prezydenta Wrocławia nr 9995/14 w sprawie wprowadzenia procedur zgłaszania szkód w mieniu i sprzęcie elektronicznym oraz roszczeń osób trzecich z ubezpieczenia odpowiedzialności cywilnej, uwzględniających udział brokera ubezpieczeniowego w procesie likwidacji szkód oraz wprowadzenia procedury finansowania kosztów usuwania szkód i zaspokajania roszczeń osób trzecich. Mając na uwadze powyższe zmiany w 2014 r. wprowadzono procedurę likwidacji szkód uwzględniającą zakres działań poszczególnych komórek organizacyjnych ZZK w likwidacji szkód. ZZK przyjął rolę koordynatora w przedmiotowym procesie, sprawując funkcję nie tylko pośrednika pomiędzy komórkami organizacyjnymi ZZK a Brokerem, lecz również podejmując działania nadzorujące proces likwidacyjny na każdym jego etapie. Utworzono na potrzeby ZZK centralny rejestr szkód, który zawiera szczegółowe informacje na temat wpływających do ZZK szkód, od momentu zgłoszenia do wydania decyzji. Odwzorowaniem zapisów w rejestrze są foldery na sieci utworzone dla poszczególnych szkód zawierające pełną dokumentację. W 2014 r. zarejestrowano ok. 250 zgłoszeń szkód.

Wyплаты środków

Rok powstania szkody	Wyplacone odszkodowania	Wyplacone franszyzy
2011	188,42	1 000
2012	1 165,61	1 500
2013	24 166,33	1 000
2014		500
Suma	25 520,36	4 000

Biura Obsługi Klienta nadzorowały również realizację umów na wykonanie usług koszenia trawy, przycinania żywopłotów, wycinki i okrzesywania drzew, sprzątanania nieruchomości, wywozu odpadów oraz ochrony obiektów. Po raz pierwszy nadzorowały montaż wodomierzy i ciepłomierzy. Łącznie zamontowano i przyjęto na stan ok. 4 000 urządzeń.

W 2014 r. wprowadzono również nadzór nad pełną pielęgnacją terenów zewnętrznych po rewitalizacji. Działania takie podjęto w rejonach H, I, F, G. Pozwoliło to na wypracowanie nowych standardów w pielęgnacji zieleni we wnętrzach blokowych.

SPÓŁKA WROCLAWSKIE MIESZKANIA

W roku 2014 Spółka Wrocławskie Mieszkania, realizowała zadania dla rejonów C, D, E, J, K, L, M, N Miasta prowadząc sprawy lokalowe, eksploatacyjne i techniczne. Bezpośrednia obsługa najemców realizowana jest przez Zespoły Obsługi Eksploatacyjnej Biura Obsługi Klienta, Zespół Techniczno-Inwestycyjny oraz Zespół Księgowej Obsługi Zasobów i Zespół ds. Windykacji.

Do zadań realizowanych przez Zespoły Obsługi Eksploatacyjnej Biura Obsługi klienta w roku 2014 należało m.in.:

- udzielanie pełnej informacji mieszkańcom w zakresie dotyczącym kompetencji Spółki oraz sposobu załatwiania spraw znajdujących się w sferze przedmiotu jej działalności,
 - przyjmowanie wniosków, przekazywanie niezbędnych formularzy oraz ich wypełnianie na rzecz mieszkańców jak i innych jednostek organizacyjnych Gminy Wrocław wraz z wydawaniem niezbędnych opinii i ocen,
 - nadzór nad prawidłową realizacją usług w zakresie eksploatacji zarządzanego zasobu,
 - prowadzenie spraw związanych z najmem lokali mieszkalnych i użytkowych oraz gospodarowaniem tymi lokalami,
 - realizowanie planu rzeczowo-finansowego konserwacji poprzez przygotowanie, nadzór oraz rozliczanie wykonawców z wykonywanych konserwacji i usuniętych awarii,
 - sporządzanie planów konserwacji oraz remontów w zakresie prac zduńskich i stolarskich oraz opracowywanie projektów rocznych planów rzeczowo finansowych konserwacji w oparciu o przeglądy, a także o protokoły kontroli okresowej obiektów budowlanych oraz nakazy pokontrolne wydane przez uprawnione organy,
 - wyrażanie zgody na przeprowadzenie remontów finansowanych i wykonywanych przez najemców posiadających tytuł prawny, przygotowywanie umów remontowych oraz kontrola ich wykonania pod względem formalno-prawnym, technicznym oraz rozliczanie finansowe wykonywanych remontów,
 - nadzór i rozliczanie wykonawców, w tym okresowych kontroli budynków, o których mowa w przepisach prawa budowlanego, realizowanych przez wykonawców na podstawie odrębnych umów,
 - prowadzenie ksiąg obiektu budowlanego w rozumieniu art. 64 ustawy Prawo budowlane, wraz z dokonywaniem zapisów dotyczących przeprowadzonych badań i kontroli stanu technicznego, remontów i przebudowy w okresie użytkowania obiektu,
 - dokonywanie korekt naliczeń czynszów oraz opłat za bezumowne korzystanie z lokali,
 - zabezpieczenie pustostanów lokali mieszkalnych i użytkowych przed samowolnym zajęciem i dewastacją wraz z prowadzeniem rejestru pustostanów,
 - wykonywanie czynności technicznych związanych z eksmisjami najemców oraz zabezpieczeniem lokali po eksmisjach, zgonach najemców i przekazywanie właściwej jednostce organizacyjnej Gminy Wrocław lokalu do zasiedlenia
 - przygotowanie umów najmu lokali mieszkalnych, sporządzenie aneksów do umów najmu lokali mieszkalnych, na podstawie skierowania Wydziału Lokali Mieszkalnych Urzędu Miejskiego,
 - współpraca z Wydziałem Lokali Mieszkalnych UMW w zakresie przygotowania propozycji udzielania ulg w czynszu, według zasad określonych przepisami prawa,
 - ustalanie wysokości zaliczek na media za lokale gminne w budynkach wspólnot mieszkaniowych i budynkach gminnych, przygotowywanie powiadomień dla klientów o dokonanych naliczeniach,
 - naliczanie opłat niezależnych najemcom i innym użytkownikom lokali,
 - prowadzenie bazy danych do rozliczeń mediów dostarczonych do lokali,
 - dokonywanie rozliczania kosztów zużytych mediów na każdego klienta i przygotowywanie powiadomień klientów o wynikach rozliczeń,
 - opracowywanie i wdrażanie regulaminów rozliczania mediów w budynkach gminnych.
- Szczegółowe sprawozdania z rodzaju i ilości realizowanych czynności eksploatacyjnych Spółka przekazuje odrębnie, po każdym miesiącu rozliczeniowym przy fakturze za wykonywane czynności zarządzania. W niniejszym sprawozdaniu podajemy wybrane dane w tym zakresie:
- przyjęcia zgłoszeń najemców (ustne, pisemne, telefoniczne) – 16 207,
 - sporządzenie 246 umów najmu (na podstawie skierowań z Wydziału Lokali Mieszkalnych),
 - sporządzenie 497 aneksów do umów najmu (w tym, na podstawie skierowań z Wydziału Lokali Mieszkalnych),
 - sporządzenie 56 umów na remont lokali mieszkalnych na koszt przyszłego najemcy,
 - sporządzenie 21 aneksów do umów remontowych,
 - sporządzenie 63 umów o podwyższenie standardu lokalu mieszkalnego: w tym:
 - sporządzenie 56 umów dotyczących zmiany systemu ogrzewania – KAWKA,

- sporządzenie 3 umów pomieszczenia tymczasowego,
- przeprowadzenie wizji w lokalach, w nieruchomościach, terenach zewnętrznych – 11 390,
- przejęcia i przekazania nieruchomości w ramach umów dzierżaw, udostępnień terenów pod inwestycje, zmiany praw własności – 331.

Zestawienie rodzaju i ilości realizowanych czynności eksploatacyjnych

	2010	2011	2012	2013	2014
przyjęcia zgłoszeń najemców (ustne, pisemne, telefoniczne)	24 605	12 966	22 490	20 696	16 207
sporządzenie umów najmu (na podstawie skierowań z Wydziału Lokali Mieszkalnych)	158	329	273	322	246
sporządzenie aneksów do umów najmu	298	520	491	669	497
sporządzenie umów na remont lokali mieszkalnych na koszt przyszłego najemcy	-	-	89	67	56
sporządzenie aneksów do umów remontowych	-	-	28	14	21
sporządzenie umów o podwyższenie standardu lokalu mieszkalnego	0	0	0	0	63*
sporządzenie umów dotyczących zmiany systemu ogrzewania – KAWKA	0	0	0	0	56
sporządzenie umów pomieszczenia tymczasowego	3	1	0	5	3
przeprowadzenie wizji w lokalach, w nieruchomościach, terenach zewnętrznych	5 786	10 652	11 275	15 879	11 390
przejęcia i przekazania nieruchomości w ramach umów dzierżaw, udostępnień terenów pod inwestycje, zmiany praw własności	-	-	374	319	331

*wzór umowy o podwyższenie standardu lokalu mieszkalnego wprowadzony w roku 2014, w poprzednich latach zgoda na podstawie pism.

W 2014 r. w budynkach 100% Gminnych przeprowadzono roczne kontrole: gazowe, budowlane oraz przewodów kominowych. W części budynków przeprowadzono również okresowe kontrole obiektów budowlanych wykonywane co najmniej raz na 5 lat, zgodnie z art. 62 ust. 2 ustawy Prawo budowlane.

W wyniku prowadzonego przez Spółkę nadzoru nad realizacją przez Wykonawców umów naliczono kary umowne w łącznej wysokości 305 289,44 zł.

FINANSE

ZARZĄD ZASOBU KOMUNALNEGO

Dochody

W 2014 r. odprowadzono do Budżetu Miasta dochody w łącznej kwocie **149 736 577,77 zł** z tego:

- z tytułu opłat za lokale mieszkalne 81 368 904,54 zł w tym:
 - z czynszów - 77 089 299,87 zł tj. 91,77% wykonania planu rocznego,
 - z odsetek za zwłokę - 4 279 604,67 zł tj. 142,65% wykonania planu rocznego,
- z tytułu opłat za lokale użytkowe 28 286 810,60 zł w tym:
 - z czynszów - 24 825 231,10 zł tj. 90,94% wykonania planu rocznego,
 - z odsetek za zwłokę - 1 335 362,85 zł tj. 133,54% wykonania planu rocznego,
 - wpływy z dzierżawy ogródków gastronomicznych - 926 794,76 zł tj. 92,68% wykonania planu rocznego,
 - wpływy z najmu i dzierżawy - 1 131 960,89 zł tj. 102,91% wykonania planu rocznego,

- z tytułu opłat za media - 38 032 543,70 zł tj. 76,07% wykonania planu rocznego,
- pozostałe wpływy: z tytułu wpłat komorniczych z tytułu zwrotu kosztów wygranych spraw sądowych, wpłaty z tytułu pozostałych rozrachunków z WM i innymi kontrahentami dotyczące wzajemnych rozliczeń z lat ubiegłych, dochody z tytułu wpłat za korzystanie z szaletów miejskich oraz wpłat z tytułu odsprzedaży mediów dla WM w przypadkach kiedy Gmina jest obciążona kosztem mediów, który dotyczy WM (wspólny licznik) i innych kontrahentów - 2 048 318,93 zł.

Do Budżetu Miasta w roku 2014 odprowadzono nieplanowane dochody z tytułu:

- wpłat za udostępnienie informacji publicznej - 10 zł,
- odsetek od środków na rachunkach bankowych ZZK - 8 688,03 zł,
- wpłat z tytułu naliczonych kar pieniężnych dla wykonawców usług i robót z tytułu nienależytego wykonania zadań powierzonych na podstawie zawartych umów - 593 973,81 zł.

Wydatki

W ramach przyznanych środków na realizację zadań ujętych w zatwierdzonym planie finansowo-rzeczowym poniósł wydatki w dziale 700 rozdz. 70004, 70005 i 70095.

Struktura poniesionych wydatków w dziale 700 jest następująca:

- **rozdział 70004 - Różne jednostki obsługi gospodarki mieszkaniowej:** 28 278 452,14 zł - dynamika wykonania 99,97%,
- **rozdział 70005 - Gospodarka gruntami i nieruchomościami:** 115 139 183,29 zł - dynamika wykonania 99,88%, w tym:
 - wydatki bieżące 89 782 672,29 zł - dynamika wykonania 99,90%,
 - zadania remontowe (ZZK/REM/12, ZZK/REM/14, WSR/REM/01) 17 957 891 zł - dynamika wykonania 99,93%,
 - zadania inwestycyjne (WPI/061,WPI/247) 7 398 620 zł - dynamika wykonania 99,53%;
- **rozdział 70095 - Program zagospodarowania wewnątrz międzyblokowych:** WPI/074 - 1 804 839,02 zł - dynamika wykonania 99,71%.

Zarząd Zasobu Komunalnego oprócz ww. środków na realizację wydatków otrzymał dodatkowe środki na następujące zadania:

- dział 750 rozdział 75095 – zagospodarowanie Sukiennic 12-15 Etap I84 - 870 zł - dynamika wykonania 100%,
- dział 750 rozdział 75022 – remonty (na podstawie Uchwał Rad Osiedli) - 25 000 zł - dynamika wykonania 100%,
- dział 900 rozdział 90095 Studium Pl. Uniwersytecki – 25 092 zł - dynamika wykonania 100%,
- dział 921 rozdział 92120 zadania inwestycyjne w obiektach zabytkowych – prace konserwatorskie w kamienicach zabytkowych ul. Św. Antoniego i H. Kołłątaja 855 059,72 zł - dynamika wykonania 98,10%.

Wydatki ujęte w klasyfikacji budżetowej w dziale 700 rozdziale 70004 ponoszone były na realizację zadań:

- utrzymanie budynków wraz z obsługą ZZK/ZP01
- utrzymanie stanowisk pracy związanych z prowadzoną działalnością - ZZK/ZP02 zakupy inwestycyjne INW/248

Wydatki ujęte w klasyfikacji budżetowej w dziale 700 rozdziale 70005 i 70095 ponoszone były na realizację zadań:

- administrowanie zasobem komunalnym Gminy Wrocław - ZZK/B/01,
- remonty - ZZK/REM/12; ZZK/REM/14; ZZK/REM/16,
- inwestycje - WPI/061; WPI/247; WPI/074; INW/267; INW/133; WPI/265; WPI/268.

W ramach zadań związanych z administrowaniem zasobem gminy i obsługą remontów i inwestycji ZZK realizował wydatki związane z zarządzaniem zasobem mieszkaniowym Gminy Wrocław (w tym na: zarządzanie, eksploatację, konserwację, drobne naprawy,

awarie, koszty dostarczania mediów), pozostałym zasobem komunalnym (zarządzanie lokalami użytkowymi i ich eksploatacją, utrzymaniem terenów zewnętrznych, remontami lokali użytkowych), realizował pozostałe usługi związane z zarządzaniem lokalami komunalnymi (m.in. koszty windykacji, koszty postępowań sądowych – lokale mieszkalne i użytkowe, utrzymanie czasowo przejętych nieruchomości, zakup usług obejmujących wykonanie ekspertyz, analiz i opinii oraz zadania związane z rozbiórkami i zabezpieczaniem nieruchomości).

SPÓŁKĘ WROCŁAWSKIE MIESZKANIA

Dochody

Dział	Rozdział	Paragraf	Numer źródła dochodu	Plan	Wykonanie	Wykonanie jako % Planu
700	70005	Wynik całkowity		63 402 000	62 840 724,99	99,11%
			Gospodarka mieszkaniowa	63 002 000	62 440 724,99	99,11%
			Gospodarka gruntami i nieruchomościami	63 002 000	62 440 724,99	99,11%
		0750	Dochody z najmu i dzierżawy składników majątkowych Skarbu Państwa	43 970 000	39 465 275,52	89,76%
			A.3.4.1 - za lokale mieszkalne	37 500 000	33 367 587,13	88,98%
			A.3.4.2 - za lokale użytkowe	6 470 000	6 097 688,39	94,25%
		0830	Wpływy z usług	18 160 000	19 841 467,66	109,26%
			A.4.17wpływy z opłat za media	18 160 000	19 841 467,66	109,26%
		0920	Pozostałe odsetki	860 000	1 138 143,53	132,34%
			A.5.4.1 - odsetki od lokali mieszkalnych	500 000	669 888,42	133,98%
			A.5.4.2 - odsetki od lokali użytkowych	60 000	60 762,12	101,27%
			A.5.4.8 Pozostałe odsetki	300 000	407 492,99	135,83%
		0970	Wpływy z różnych dochodów	12 000	1 995 838,28	16 631,99%
			A.5.6.10różne dochody	12 000	1 969 094,93	16 409,12%
			Zarządzanie zasobem Gminy Wrocław w rejonie Miasta C i L		23 859,77	
			Fundusz remontowy		2 883,58	

Wydatki

Dział	Rozdział	Paragraf	Plan	Wykonanie	Wykonanie jako % Planu	
700	70005	Wynik całkowity	74 712 364	72 087 745,09	96,49%	
			Gospodarka mieszkaniowa	74 712 364	72 087 745,09	96,49%
			Gospodarka gruntami i nieruchomościami	74 396 239	71 928 188,08	96,68%
		4260	Media	23 549 753	23 402 204,07	99,37%
			Media	22 720 153	22 697 532,17	99,90%
			Media - wieloletnie	829 600	704 671,90	84,94%
		4270	Zakup usług remontowych	17 991 626	16 220 083,77	90,15%
			Konserwacja, drobne naprawy, awarie	2 117 900	2 108 565,46	99,56%
			Konserwacja, drobne naprawy, awarie - wieloletnie	4 809 100	3 881 629,45	80,71%
			Fundusz remontowy	3 607 000	3 595 889,68	99,69%

		Remonty - Wspólnoty Mieszkaniowe	4 932 069	4 531 224,78	91,87%
		Remonty ogólnobudowlane	2 005 407	1 694 853,83	84,51%
		Remonty - zadania z zakresu ochrony środowiska i gospodarki wodnej	520 150	407 920,57	78,42%
	4300	Zakup usług pozostałych	23 687 611	23 286 255,20	98,31%
		Zarządzanie, Eksploatacja, Utrzymanie terenów zewnętrznych, Windykacja, Rozbiórki i zabezpieczanie nieruchomości, Opłaty za odprowadzanie wód opadowych i roztopowych	21 684 414	21 684 303,62	100,00%
		Eksploatacja, Utrzymanie terenów zewnętrznych, Windykacja - wieloletnie	2 003 197	1 601 951,58	79,97%
	4430	Różne opłaty i składki	31 000	23 914,75	77,14%
			31 000	23 914,75	77,14%
	4520	Opłaty za gospodarowanie odpadami komunalnymi	5 916 644	5 916 644	100,00%
			5 916 644	5 916 644	100,00%
	4580	Odsetki	0,00		
			0,00		
	4600	Odszkodowania wypłacane na rzecz osób prawnych i innych	32 892	32 891,95	100,00%
			32 892	32 891,95	100,00%
	4610	Koszty postępowania sądowego	508 095	439 480,77	86,50%
			508 095	439 480,77	86,50%
			2 655 749	2 589 863,57	97,52%
		Program przebudowy gminnego zasobu mieszkaniowego	2 591 000	2 526 367,57	97,51%
		Wykonanie robót budowlanych w obiekcie przy ul. Grunwaldzkiej 12 b	64 749	63 496	98,06%
			22 869	16 850	73,68%
		Wykonanie robót budowlanych w obiekcie przy ul. Grunwaldzkiej 12 b	22 869	16 850	73,68%
	70095	Program zagospodarowania wewnątrz międzyblokowych	316 125	159 557,01	50,47%

WSPÓLNOTY MIESZKANIOWE

ZARZĄD ZASOBU KOMUNALNEGO

W 2014 r. Dział Wspólnot Mieszkaniowych ZZK, reprezentujący Gminę Wrocław jako właściciela lokali w nieruchomościach wspólnych najwięcej pracy poświęcił przygotowaniu i obsłudze zebrań wspólnot mieszkaniowych w tym sprawozdawczych, zmianie zarządcy dla wspólnot, zaskarżaniu uchwał podjętych w trakcie zebrań z naruszeniem przepisów obowiązującego prawa i aktualizacji danych w wersji elektronicznej z otrzymanych dokumentów z zebrań sprawozdawczych.

Kontynuowano działania zmierzające do zapewnienia aktywnego udziału w zarządzaniu tymi wspólnotami poprzez następujące działania:

- przygotowanie analiz wielkości naliczonych i wpłaconych zaliczek na utrzymanie nieruchomości wspólnej, wielkości średniorocznych udziałów Gminy Wrocław w nieruchomościach przed zebraniem sprawozdawczym za 2013 r.
- przygotowanie dla Pełnomocników Gminy materiałów pomocniczych i szkoleniowych ułatwiających analizę dokumentów w trakcie zebrań sprawozdawczych za 2013 r.
- analizę dokumentów rozliczeniowych przekazanych przez zarządców na zebrania sprawozdawcze – zweryfikowano prawidłowość księgowania i podziału kosztów na

- właściciela Gminę, prawidłowość ewidencji wpłat zaliczek dokonywanych przez Gminę na rachunki bankowe wspólnot mieszkaniowych.
- uczestnictwo w zebraniach sprawozdawczych za 2013 r.:
 - ZZK delegował łącznie 288 osób na zebrania, które odbyły się w 2014 r.
 - łącznie w 2014 r. pracownicy uczestniczyli w 1 306 zebraniach wspólnot mieszkaniowych.
 - podjęto w imieniu Gminy ponad 11 000 uchwał m.in. uchwały, w sprawie udzielenia absolutorium za rok 2013, zatwierdzenia sprawozdania z działalności zarządu/zarządcy oraz przyjęcia planu gospodarczego na 2014 r.

Na bazie otrzymanych sprawozdań pełnomocników oraz dokumentów z zebrań (protokoły, uchwały) ustalono, że 26 wspólnot mieszkaniowych zmieniło zarządcę nieruchomości wspólnej, przyjęto plany gospodarczo – finansowe na rok 2014 w 2 523 wspólnotach, przyjęto sprawozdania finansowe za 2013 r. dla 2 500 wspólnot, udzielono absolutorium zarządcy dla 2 466 wspólnot i podjęto uchwały o tej treści.

Analityczne zestawienie danych dla rejonów obecnie zarządzanych przez ZZK

lata	ilość wspólnot, stan na początek danego roku	ilość odbytych zebrań sprawozdawczych	ilość odbytych innych zebrań	Ilość wspólnot, które zmieniły zarządcę	przyjęcie planu	przyjęcie sprawozdania finansowego	udzielenie absolutorium zarządcy	inne uchwały podejmowane	ogólna ilość podejmowanych uchwał w ciągu roku
2010	3 944	4 089	765	37	2 733	2 675	2 627	5 550	13 585
2011	2 754	2 801	756	34	2 697	2 679	2 624	5 690	13 690
2012	2 701	2 770	692	22	2 568	2 673	2 638	5 089	12 969
2013	2 699	2 758	564	32	2 517	2 585	2 578	5 122	12 735
2014	2 669	2 732	480	26	2 523	2 500	2 466	3 948	11 437
	14 767	15 150	3 257	151	13 038	13 112	12 933	25 399	64 416

Dokonano zapłaty na konta poszczególnych wspólnot mieszkaniowych miesięcznych zaliczek na pokrycie kosztów zarządu nieruchomościami wspólnymi – miesięcznie (według danych za grudzień 2014 r.) dokonywano przelewów na rachunki 2 626 wspólnot mieszkaniowych.

Średnia wysokość zaliczki w grudniu 2014 r. wyniosła 2,65 zł/m² (eksploatacja – 0,78 zł/m², konserwacja – 0,36 zł/m² i wynagrodzenie dla zarządcy – 0,63 zł/m²) oraz na fundusz remontowy – 0,88 zł/m².

Wydatki na zapłatę zaliczek z tytułu utrzymania nieruchomości wspólnej

Tytuł	2010	2011	2012	2013	2014
Eksploatacja - V.R.4.1 § 4300/151	10 171 621,48	7 207 590,57	7 834 307,05	7 668 339,82	8 133 649,10
Konserwacja, drobne naprawy-awarie § 4270/002	4 858 447,38	4 071 919,51	3 912 264,29	3 869 722,48	3 658 947,51
Zarządzanie - V.R.4.2 § 4300/153	9 823 725,18	8 308 566,69	7 558 237,13	7 249 239,36	6 873 448,69
Wyodrębniony fundusz remontowy wspólnot mieszkaniowych § 4270/165	7 880 949,62	5 456 010,55	4 793 782,59	4 625 952,64	5 103 605,79
Suma	32 734 743,66	25 044 087,32	24 089 591,06	23 413 254,30	23 769 651,09

Dział Wspólnot Mieszkaniowych skierował do Działu Prawnego ZZK 26 wniosków o zaskarżenie uchwał wspólnot mieszkaniowych oraz wystąpił o udzielenie 6 opinii prawnych:

Wykaz adresowy wspólnot, w których zaskarżono uchwały

Licznik	Rejon	Adres budynku - ulica	Nr bud.		Numer uchwały	Temat Uchwały	Data pisma do NK	Zarządca
1	H	Chrobergo	6		9/2013	odstąpienie od egzekwowania należności wspólnoty mieszkaniowej	2014-01-09	Atena
1	G	Nowowiejska	50		5/2013	wykonania przeglądu 5-letniego gazowego	2014-01-31	PZM sp. z o.o.
1	F	Kluczborska	4		1/2014, 4/2014	w spr. przyjęcia sprawozdania za 2013r. i zaciągnięcia kredytu	2014-02-13	EXPERTDOM
1	O	Hirszfelda	6		4/2014	przedawnione zobowiązania WM wobec Gminy Wrocław	2014-04-03	EXIST
1	H	Niemcewiczka	17		4/2014	zmiana uchwały nr 6/2010 w spr. Utworzenia FR i zobowiązania GW do wnoszenia opłat w wysokości 50 zł/lokal	2014-03-31	Atena
1	B	Antoniego św.	36	38	7/2014	ustalenie opłat za korzystanie z bramy bez przyjęcia regulaminu	2014-04-10	Wrodom
1	H	Niemcewiczka	30		4/2014	zmiana uchwały nr 5/2005 w spr. Utworzenia FR i zobowiązania GW do wnoszenia opłat w wysokości 40 zł/lokal	2014-04-10	Atena
1	A	Wita Stwosza	38		1/2014	przyjęcia sprawozdania finansowego za 2013 r. zawyżona powierzchnia	2014-04-08	Centrum
1	A	Nowy Targ	10		5/2014	regulamin porządku domowego	2014-04-08	Centrum
1	A	Szewska	19	21	1/2014	przyjęcia sprawozdania finansowego za 2013 r. zawyżona powierzchnia	2014-04-09	Centrum
1	A	Rynek	26	27/ 28	1/2014	przyjęcia sprawozdania finansowego za 2013 r. zawyżona powierzchnia	2014-04-11	Zarząd WM
1	T	Stalowa	75		6/2014	w sprawie udzielenia pełnomocnictwa Kancelarii Lexocon	2014-04-11	WAM
1	S	Balzaka	41	43	7/2014	fundusz remontowy	2014-05-15	ENGAZ Stanisław Kordasz
1	A	Rynek	52		7/2014	obciążenia Gminy Wrocław stratami wynikającymi ze zwiększonego zużyciem wody związku z awarią w pomieszczeniu schronu	2014-07-23	Bonitatis
1	A	Świdnicka	1		5/2014	wymiana drzwi wejściowych do mieszkań na koszt wspólnoty mieszkaniowej	2014-07-25	Centrum
1	O	Powstańców Śl.	2		9/2014	okres odszkodowania od Gminy za korzystanie z mieszkania 18a	2014-07-29	HJW
1	G	Nowowiejska	56	58	6/2014	utworzenie Rady Wspólnoty Mieszkaniowej (a jest zarząd powierzony PZM notarialnie)	2014-08-01	PZM
1	P	Sudecka	80		9/8/2014	obciążenie Gminy czynszem za bezumowne korzystanie przez najemcę z lokalu gminnego	2014-09-17	GESTOR
1	S	Balzaka	41	43	9/2014	zaciągnięcie kredytu na remonty	2014-10-15	Stanisław Kordasz ENGAZ
1	S	Balzaka	53	55	9/2014	zaciągnięcie kredytu na remonty	2014-10-15	Stanisław Kordasz ENGAZ
1	B	Tęczowa	2		10/2014	obciążenie kosztami dewastacji właściciela	2014-10-13	Meritum
1	F	Kluczborska	4		5/2014	w sprawie przyjęcia sprawozdania finansowego za 2012r.	2014-10-06	EXPERTDOM
1	P	Powstańców Śl.	135		7 i 8/2014	adaptacja strychu i sprzedaż powstałych lokali	2014-11-14	HJW
1	P	Sudecka	80		12/10/ 2014	sprzedaż pralni i zmiana udziałów	2014-12-01	GESTOR
1	A	Rynek	16	17	5/2014	wymiana drzwi wejściowych do mieszkań na koszt wspólnoty mieszkaniowej	2014-12-10	Meritum
1	P	Krzycka	21		7 i 8/2014	wyłączenie strychu z eksploatacji, przekazanie strychu pod adaptację	2014-12-11	HJW

Wykaz adresowy wspólnot, w których zasięgnięto opinii prawnej

Licznik	Rejon	Adres budynku - ulica	Nr bud.		Data pisma	Wniosek o opinię dot:
1	I	Kurkowa	26		2014-04-08	dot: lokalu nr 5-zwrot czynszu za uciążliwości z korzystania pokoi przez hałas spowodowany pracą urządzeń wentylacyjnych w lokalu ZABKA
1		ogólne			2014-05-23	Meritum zmiana formy prawnej
1	O	pl. Powstańców Śl.	2		2014-06-27	ustalenie okresu odszkodowania za korzystanie przez Gminę z lokalu nr 18a
1	S	Odkrywców	2	A	2014-09-01	powierzenie zarządzania małej wspólnoty mieszkaniowej spółce ROMDOM - umowa
1	P	Powstańców Śląskich	135		2014-09-12	obciążenie Gminy zapłatą za lokal Niedźwiedzkich
1	A	Wolności pl	9a		2014-07-24	zawarcia "porozumienia właścicieli .." oraz projekt umowy do zawarcia przez właścicieli

Kontynuowano aktualizację baz stworzonych w programie Excel, dotyczącej kompleksowych informacji z zebrań wspólnot mieszkaniowych, która pozwala na porównanie stawek za zarządzanie nieruchomością wspólną, ułatwia formułowanie strategii prowadzonej przez ZZK odnośnie kosztów ponoszonych przez Gminę we wspólnotach mieszkaniowych, a także bazy danych dotyczących uchwał kredytowych (zaciąganych przez wspólnoty mieszkaniowe na remonty). Kontynuowano rejestry: odbiorów technicznych, podjętych uchwał dotyczących funduszu remontowego i stanu środków Gminy zgromadzonych na funduszu, skarg i wniosków, kontroli działalności zarządców, spraw sądowych oraz zmian zarządców.

Aktualizowane zostały także bazy danych szczególnie w zakresie zgodności powierzchni lokali gminnych oraz budynku. Współpracując z Działem Zasobów, Działem Lokali Użytkowych oraz Zarządcami poszczególnych nieruchomości podjęto działania w celu właściwego przyporządkowania do nieruchomości powierzchni lokali oraz określenia geodezyjnych granic nieruchomości na działkach gruntowych.

Na bieżąco gromadzono, przechowywano, oraz archiwizowano dokumentację wspólnot mieszkaniowych, udzielano odpowiedzi na skargi i wnioski, podejmowano uchwały m.in. w zakresie zmiany kont bankowych, windykacji właścicieli lokali wyodrębnionych i najemców części wspólnej, wyrażano zgodę na sprzedaż alkoholu w lokalach użytkowych, wynajem części wspólnych pod reklamy, ustalano zaliczki na fundusz remontowy, ustanawiania wpisów zobowiązań do ksiąg wieczystych.

W związku ze sprzedażą lokali w budynkach, których właścicielem była dotychczas Gmina Wrocław i powstaniem 13 nowych wspólnot mieszkaniowych przeprowadzono pełną procedurę wyłonienia zarządcy dla tych nieruchomości.

W związku z zaciąganiem kredytów bankowych na remonty nieruchomości wspólnej uczestniczono w weryfikacji uchwał kredytowych dla 30 wspólnot mieszkaniowych.

Dokonano weryfikacji środków finansowych zgromadzonych przez Gminę Wrocław na koncie funduszu remontowego poszczególnych wspólnot mieszkaniowych, które zostaną wykorzystane w latach następnych na wykonywanie remontów nieruchomości.

Na bieżąco aktualizowano bazę przeglądów budowlanych w tym tabele zużycia elementów.

Angażowano się w sprawę remontu Arkad wzdłuż ul. Świdnickiej, niezbędnego do umieszczenia płaskorzeźb Wybitnych Wrocławian i dokonano rozliczenia finansowego inwestycji.

W ramach „przyjęcia stron” z właścicielami lokali wyodrębnionych udzielono informacji:

- w nieruchomości przy ul. Lubińskiej 50 podjęto stosowne działania w sprawie bezpłatnego wynajmu pomieszczenia pralni do celów opieki nad kotami w okresie zimowym. ZZK zobowiązał się do wystąpienia pisemnego do YARD-u z wnioskiem o przygotowanie następnej uchwały oraz umowy użyczenia.
- w nieruchomości przy ul. Szewskiej 81 w związku ze skargą na zarząd i zarządcę dotyczącą braku odpowiedzi na pismo właściciela, nie informowanie właściciela o terminie zebrania, odmowie zwołania zebrania, braku remontu klatki schodowej pełnomocnik właściciela mieszkania nr 5 został poinformowany o konieczności zgłoszenia spraw do zarządcy lub stosownych organów, omawiania spraw na zebraniu z właścicielami, oraz zapoznanie się z zapisami ustawy o własności lokali.

Zajmowano się również tematyką adaptacji części nieruchomości wspólnej na lokal mieszkalny. Wspólnota Mieszkaniowa przy ul. Powstańców Śl. 135 podjęła uchwałę w sprawie zmiany przeznaczenia części nieruchomości wspólnej w celu zaadaptowania na lokale mieszkalne. W tej sprawie decyzja Prezydenta Wrocławia była negatywna. W związku z tym ZZK zaskarżył uchwałę ze względu na nieprawidłowe zasady rozliczenia adaptacji. Podobna sytuacja zaistniała we Wspólnocie Mieszkaniowej przy ul. Sudeckiej 80. Jedno z rozstrzygnięć już zostało wydane na korzyść Gminy Wrocław, pozostałe sprawy jeszcze trwają.

Dokonano rozliczenia wspólnot mieszkaniowych zarządzanych przez spółkę Domestia za lata 2005 - 2010. Łącznie rozliczono dla tego okresu 61 wspólnot. Rozliczenia nie mogły być wcześniej wykonane z uwagi fakt, iż zarządca nie wykonał poprawnie rozliczenia zwrotu kosztów sądowych należnych Gminie Wrocław.

Wykaz tabelaryczny wspólnot rozliczonych za lata 2005 - 2010 i zarządzanych przez Domestię z danymi dotyczącymi rozliczenia

rok kalendarzowy	rejon	liczba WM w rejonie	liczba WM podlegająca rozliczeniu	data wniosku	kwota kosztów WEK	wysokość pożytków	nadpłata (z wyniku rozliczenia)	niedopłata (z wyniku rozliczenia)	przeznaczenia wyniku na FR
			286		2 343 485,06	191 340,88	190 684,03	191 252,57	59 417,48
2005	Ł	188	23	2014-12-15	158 889,13	1 869,68	16 055,05	4 216,02	0,00
2006	Ł	189	60	2014-12-15	446 728,33	18 117,25	19 674,15	41 924,48	0,00
2007	Ł	189	61	2014-12-15	466 161,65	10 563,48	10 789,62	65 491,47	0,00
2008	Ł	189	61	2014-12-15	523 277,97	57 893,52	60 528,34	50 258,80	30 322,81
2009	Ł	186	47	2014-12-15	464 708,08	98 056,60	56 830,96	23 154,42	29 094,67
2010	Ł	187	34	2014-12-15	283 719,90	4 840,35	26 805,91	6 207,38	0,00

Po uwzględnieniu korekt dla Gminy Wrocław odzyskano dodatkowo 7 160,08 zł z należnych zwrotów sądowych za sprawy wytoczone przez WM przeciwko Gminie Wrocław.

Korespondencje z zarządcami nieruchomości, właścicielami, najemcami oraz urzędami

Dokumenty	otrzymane	wysłane
Finansowo-księgowo	1 370	1 108
Zawiadomienia oraz dokumenty zebraniowe	1 154	197
Uchwały do głosowania i podjęte (oprócz tych z zebrań sprawozdawczych)	3 051	1 126

Korespondencja ogólna, w tym skargi, interwencje, pisma do UMW	933	575
Pisma tworzone w dziale związane z realizacją zadań działu	174	533
Razem	6 682	3 539

Dzierżawa

W 2014 r. zawartych zostało 13 nowych umów dzierżaw. Łączna liczba obowiązujących umów wynosiła 596.

Rejon	ilość zawartych umów dzierżawy terenu w 2010 r.	ilość zawartych umów dzierżawy terenu w 2011 r.	ilość zawartych umów dzierżawy terenu w 2012 r.	ilość zawartych umów dzierżawy terenu w 2013 r.	ilość zawartych umów dzierżawy terenu w 2014 r.	razem „czynnych umów” na danym rejonie na koniec 31.12.2014 r.
A	7	3	2	4	1	42
B	14	1	3	1	0	58
F	17	4	3	-	0	40
G	18	-	2	1	1	27
H	12	1	4	17	1	50
I	6	-	-	-	1	30
Ł	3	1	1	1	2	44
O	8	-	2	-	0	21
P	45	7	3	1	3	81
R	7	2	3	1	2	60
S	11	-	1	1	1	77
T	1	1	-	-	1	40
U	3	-	1	-	0	26
*	29 z rejonu WM					
	181	20	25	27	13	596

Dzierżawy gruntu z przeznaczeniem na ogródki przydomowe

W 2014 r. zawartych zostało 64 nowych umów dzierżaw. W tej liczbie nie zostały uwzględnione przypadki wymiany starych umów dzierżaw (zawieranych najczęściej przez ZGK) na nowe, co odbywa się poprzez zawarcie aneksu.

Inne dzierżawy

Zawartych zostało 12 umów dzierżaw gruntu z osobami prowadzącymi działalność gospodarczą, podmiotami prawa handlowego oraz państwową osobą prawną.

Ponadto zawartych zostało 8 umów dzierżaw terenu z przeznaczeniem na miejsca postojowe na parkingu rowerowym „Krzywy Komin” zlokalizowanym we wnętrzu międzyblokowym Dubois/ Kurkowa/ Otwarta/ Pomorska.

W związku z ciągłym dążeniem do podnoszenia jakości świadczonych usług i kreowania pozytywnego wizerunku Gminy na zewnątrz w 2014 r. Dział Kontroli ZZK przeprowadził 28 kontroli instytucjonalnych, w tym 16 kontroli w komórkach Zarządu oraz 12 kontroli zewnętrznych, jednostek zarządzających nieruchomościami wspólnot mieszkaniowych.

W toku kontroli zewnętrznych zrealizowanych w 2014 r. prowadzono głównie kompleksową weryfikację działań podejmowanych przez Zarządy wspólnot mieszkaniowych w latach 2012-2014. Zweryfikowano prawidłowości naliczania, dla Gminy Wrocław (jednego z właścicieli we wspólnotach mieszkaniowych), zaliczek i rozliczania kosztów zarządu nieruchomością wspólną, mediów oraz kosztów remontów sfinansowanych ze środków zgromadzonych przez wspólnoty na wyodrębnionym funduszu remontowym, a także ewidencji wpłat wniesionych z ww. tyt. przez Gminę Wrocław, podziału przychodów osiągniętych przez wspólnoty z tyt. pożytków, naliczania i odprowadzania podatku dochodowego przez zarządców/zarządy, a także prowadzenia działań windykacyjnych wobec dłużników wspólnot oraz realizacji postanowień wspólnot w zakresie archiwizowania, przechowywania, brakowania i niszczenia ich dokumentacji. Wnioski i ustalenia dokonane w toku ww. oraz podejmowane działania są niewątpliwie pomocne w usprawnianiu pracy Zarządu, przyczyniając się do tworzenia pozytywnego wizerunku ZZK.

Kontrole zewnętrzne polegające na weryfikacji działalności zarządów wspólnot mieszkaniowych z udziałem Gminy Wrocław, podejmowane są przez ZZK od 10 lat, ich wyniki wskazują iż nastąpiła poprawa zarówno w pracy zarządców/zarządów wspólnot, jak i postrzeganiu Gminy Wrocław przez ww. i współwłaścicieli we wspólnotach, jednak nadal zdarzają się nieprawidłowości, w tym dotyczące:

- naliczania, przez zarządców/zarządy wspólnot, zaliczek dla Gminy Wrocław z tytułu zarządu nieruchomością wspólną, mediów i funduszu remontowego - powodem błędów jest nieterminowe uwzględnianie sprzedaży gminnych lokali mieszkalnych, nieterminowe uwzględnianie zmian w zakresie planów gospodarczych, niewłaściwa komunikacja z ZZK w przedmiocie zmian dotyczących zasobu gminnego (miary, liczba osób zamieszkałych w lokalach gminnych, powierzchnia zasobu gminnego),
- niezgodnej ze stanem faktycznym sprawozdawczości finansowej wspólnot, tj. wykazywanie w rocznych sprawozdaniach wspólnot przychodów i kosztów w nieprawidłowej wysokości, co równocześnie rzutuje na prawidłowość kosztów jakimi obciążana jest Gmina Wrocław – jako współwłaściciel we wspólnotach,
- uwzględniania nieprawidłowej pow. zasobu gminnego podczas ustalania zaliczek Gminy na poczet zarządu nieruchomością wspólną i funduszu remontowego oraz uwzględniania nieprawidłowych parametrów przy naliczaniu zaliczek i rozliczaniu kosztów mediów,
- dysponowania, przez zarządców/zarządy wspólnot, środkami zgromadzonymi przez ww. na rachunku funduszu remontowego, niezgodnie z wolą właścicieli, np. dokonywanie płatności za dostawę/odbiór mediów, itp.,
- przedkładania wspólnotom, do zatwierdzenia, dokumentów zawierających błędy formalno-prawne,
- przekazywania, przez zarządców/zarządy wspólnot, do Urzędów Skarbowych błędnie sporządzonych sprawozdań podatkowych (CIT-8) oraz odprowadzania w nieprawidłowej wysokości i nieprawidłowych terminach należnego podatku dochodowego i/lub zaliczek na ten podatek, w imieniu zarządzanych wspólnot,
- brak działań w celu realizacji postanowień właścicieli wyrażonych w stosownych uchwałach lub realizacja uchwał niezgodnie z wolą właścicieli.

W przypadku stwierdzenia w toku kontroli, iż doszło do uchybień/nieprawidłowości, Dyrektor ZZK kieruje wniosek pisemny o ich usunięcie. Ponadto, o wynikach kontroli informacje otrzymują także właściwe merytorycznie komórki wew. ZZK zaś, gdy zachodzi taka konieczność, do komórek tych wystosowane zostają także wystąpienia pokontrolne. W 2014 r. wystosowano łącznie 42 wystąpienia pokontrolne.

Wykaz przeprowadzonych kontroli wg tematyki

Obszar objęty kontrolą	Liczba przeprowadzonych kontroli w danym obszarze
Prawidłowość ewidencji wpłat wnoszonych przez Gminę Wrocław	11 podmiotów zarządzających - skontrolowano 16 wspólnot mieszkaniowych
Prawidłowość naliczania zaliczek i rozliczania kosztów zarządu nieruchomością wspólną oraz przychodów z „pożytków” dla Gminy Wrocław	11 podmiotów zarządzających - skontrolowano 16 wspólnot mieszkaniowych
Prawidłowość naliczania zaliczek i rozliczania kosztów z tyt. dostawy/odbioru mediów	4 podmioty zarządzające - skontrolowano 5 wspólnot mieszkaniowych
Prawidłowość naliczania zaliczek na poczet funduszu remontowego i rozliczania kosztów remontów sfinansowanych ze środków zgromadzonych na tym funduszu	10 podmiotów zarządzających - skontrolowano 12 wspólnot mieszkaniowych
Prawidłowość sporządzania i terminowość składania w Urzędzie Skarbowym, deklaracji podatkowych w imieniu wspólnot mieszkaniowych	11 podmiotów zarządzających - skontrolowano 16 wspólnot mieszkaniowych
Realizacja postanowień właścicieli w zakresie archiwizacji, przechowywania i likwidacji dokumentacji wspólnoty	7 podmiotów zarządzających
Realizacja zaleceń wynikających z przeglądów budowlanych przeprowadzonych w cyklu 5-letnim	1 podmiot zarządzający - skontrolowano 9 wspólnot mieszkaniowych
Prawidłowość działań windykacyjnych podejmowanych wobec dłużników wspólnoty	5 podmiotów zarządzających - skontrolowano 8 wspólnot mieszkaniowych
Prawidłowość podziału wyniku finansowego oraz pożytków	11 podmiotów zarządzających - skontrolowano 16 wspólnot mieszkaniowych

W wyniku poczynionych obserwacji można stwierdzić, iż kontrolowani podejmują działania naprawcze, co pozwala wyeliminować z obrotu prawnego część wadliwych dokumentów, zapisów, czynności lub działań. Nie mniej jednak nadal zdarzają się sytuacje, iż mimo deklaracji kontrolowanych o podjęciu działań naprawczych, tożsame uchybienia i nieprawidłowości powtarzają się w okresach późniejszych. Szczególną uwagę należy zwrócić na uchybienia w obszarze rozliczania kosztów dostawy/odbioru mediów, gdzie niezmiernie istotna jest wzmożona kontrola wydatkowania środków publicznych, gdyż wielu zarządców wspólnot mieszkaniowych uwzględnia niekorzystne dla Gminy reguły/zasady podczas rozliczania kosztów z ww. tyt.

Reasumując stwierdzić należy, iż podejmowane przez ZZK działania kontrolne przynoszą efekty, jednakże niezbędne jest kontynuowanie czynności kontrolnych, pozwoli to na efektywniejsze eliminowanie wadliwych działań i niewątpliwie korzystnie wpłynie na kreowanie pozytywnego wizerunku ZZK na zewnątrz oraz bezpieczeństwo formalno-prawne podejmowanych decyzji.

SPÓŁKA WROCŁAWSKIE MIESZKANIA

W roku 2014, podobnie jak w latach poprzednich, założonym priorytetem był nadzór nad efektywnością gospodarowania środkami publicznymi we wspólnotach oraz aktywne uczestnictwo pełnomocników Gminy w podejmowanych przez Wspólnoty Mieszkaniowe decyzjach.

W związku z powyższym pracownicy Spółki uczestniczyli w rocznych zebraniach sprawozdawczych wspólnot mieszkaniowych za rok 2013, podczas których weryfikowali sprawozdania roczne wspólnot mieszkaniowych i jednocześnie na bieżąco wyjaśniali pojawiające się wątpliwości. Na zebraniach tych dokonywali również oceny pracy zarządu i/lub zarządcy oraz podejmowali w imieniu Gminy Wrocław uchwały, w szczególności dotyczące udzielenia absolutorium za 2013 r. i przyjęcia planu gospodarczego na rok 2014.

Na bazie otrzymanych sprawozdań oraz dokumentów z zebrań ustalono, że w roku 2014, odbyło się 1 546 zebrań wspólnot mieszkaniowych (w tym również zebrania powtórkowe). Pracownicy Spółki jako pełnomocnicy Gminy Wrocław uczestniczyli osobiście w 1 523 zebraniach.

Tabela poniżej przedstawia ilość podjętych uchwał w roku 2014.

Rejon	Ilość wspólnot	Ilość odbytych zebrań	Przyjęcie planu 2014	Przyjęcie sprawozdania	Udzielenie absolutorium	Ogólna ilość głosowanych uchwał
C	272	280	161	170	170	501
D	231	232	207	207	207	621
E	231	236	216	220	220	656
J	201	198	180	182	182	544
K	120	127	96	101	101	298
L	141	141	141	141	141	423
M	148	154	142	144	144	430
N	167	178	160	161	161	482
razem	1 511	1 546	1 303	1 326	1 326	3 956

Tabela poniżej przedstawia liczbę podjętych uchwał w latach 2010 – 2014

	2010	2011	2012	2013	2014
Ilość wspólnot	486	1 649	1 613	1 540	1 511
Ilość odbytych zebrań	486	1 619	1 579	1 592	1 546
Przyjęcie planu	-	1 600	1 525	1 296	1 303
Przyjęcie sprawozdania	-	1 579	1 525	1 280	1 326
Udzielenie absolutorium	-	1 579	1 525	1 280	1 326
Ogólna ilość głosowanych uchwał	1 458	6 596	6 244	3 856	3 956

Poniżej przedstawiono zestawienie wydatków na zapłatę zaliczek z tytułu utrzymania nieruchomości wspólnej we wspólnotach mieszkaniowych w udziale przypadającym na Gminę Wrocław w 2014 r.

Rodzaj wydatku	Klasyfikacja budżetowa	Wykonanie planu [w zł]
Zarządzanie (wynagrodzenie dla zarządców)	700.70005.JUN001 4300.999 DNR/B/01	3 474 694,25
Eksploatacja	700.70005.JUN001 4300.999 DNR/B/01	4 770 846,20
Konserwacje	700.70005.JUN001 4270.002 DNR/B/01	1 891 480,20
Fundusz remontowy	700.70005.JUN001 4270.001 DNR/REM/07	3 606 636,94
RAZEM wydatki:		13 743 657,76

W powyższej kwocie 869 647,94 zł stanowią wydatki z tytułu dopłat do poniesionych kosztów wynikające z wykonanych rozliczeń za lata ubiegłe. Jednocześnie w 2014 r. kwota zwróconych na konto bankowe Gminy Wrocław przez wspólnoty mieszkaniowe nadpłat wynikających z rozliczeń przekazanych w latach poprzednich zaliczek wyniosła: **1 404 468,12 zł.**

W ponad 90% wspólnot mieszkaniowych przyjęto sposób naliczania zaliczek według powierzchni użytkowej lokali, wyłączając rozliczenie według udziału w nieruchomości wspólnej. Średnia stawka zaliczki wnoszonej przez Gminę na pokrycie kosztów zarządu nieruchomością wspólną dla poszczególnych rejonów wynosiła:

- Rejon C 1,81 zł/m²
- Rejon L 1,61 zł/m²
- Rejon D 1,69 zł/m²
- Rejon E 1,65 zł/m²
- Rejon J 1,75 zł/m²
- Rejon K 1,85 zł/m²
- Rejon M 1,74 zł/m²
- Rejon N 1,51 zł/m²

Kształtowanie się średniej stawki zaliczki wnoszonej przez Gminę Wrocław na pokrycie zarządu nieruchomością wspólną na przestrzeni lat 2010-2014

	2010 zł/m ²	2011 zł/m ²	2012 zł/m ²	2013 zł/m ²	2014 zł/m ²
Rejon C	1,62	1,65	1,73	1,74	1,81
Rejon L	1,53	1,45	1,56	1,59	1,61
Rejon D	1,38	1,47	1,53	1,60	1,69
Rejon E	1,45	1,51	1,55	1,56	1,65
Rejon J	1,50	1,82	2,05	1,69	1,75
Rejon K	1,73	1,59	1,78	1,80	1,85
Rejon M	1,53	1,68	1,61	1,64	1,74
Rejon N	1,47	1,50	1,50	1,65	1,51

Ponadto pracownicy Spółki uczestniczyli również w zebraniach odbywających się w ciągu roku, dotyczących remontów w budynkach wspólnot mieszkaniowych, co pozwoliło na bieżącą kontrolę zarządców w zakresie przygotowywanych przez nich kosztorysów inwestorskich. Podjęto również działania w kierunku zobligowania zarządców do upubliczniania zapytań ofertowych w zakresie remontów, łącznie z możliwością skorzystania ze strony internetowej Spółki, celem umożliwienia wspólnotom mieszkaniowym z udziałem Gminy Wrocław korzystnych ofert na wykonanie prac remontowych.

Uczestnictwo pełnomocników Gminy w zebraniach poza rocznymi, dotyczyło również tematyki zadłużeń poszczególnych właścicieli w budynkach wspólnot mieszkaniowych, celem wyeliminowania ewentualnych problemów z utratą płynności finansowej.

Ponadto:

- kontynuowano działania w kierunku uregulowania stanów prawnych adaptacji strychów oraz innych spornych pomieszczeń w budynkach wspólnot mieszkaniowych w rejonach zarządzanych przez Spółkę,
- realizowano wnioski o dzierżawę terenu w związku z planowanymi pracami w zakresie docieplenia nieruchomości wspólnot mieszkaniowych, a także wnioski o zawarcie umów dzierżaw dotyczących miejsc zbiórki odpadów,
- przygotowano dane dotyczące rozliczenia wyniku finansowego wynikającego ze sprawozdań za rok 2013 wspólnot mieszkaniowych, w których Gmina Wrocław posiada udziały, celem przekazania ich do realizacji,

- kontynuowano zadania związane z weryfikowaniem i rozliczaniem wniosków o zapłatę za remonty w budynkach wspólnot mieszkaniowych, w których Gmina Wrocław posiada udział (do Spółki wpłynęło 740 wniosków wspólnot mieszkaniowych na łączną kwotę 5 235 826,72 zł przekazano do realizacji ponad 500 szt. na łączną wartość 4 931 718,90 zł) oraz z weryfikowaniem kosztorysów inwestorskich lub ofertowych oraz ofert załączonych do uchwał wspólnot mieszkaniowych, pod którymi pełnomocnik Gminy głosował w trybie indywidualnego zbierania głosów (602 szt.),
- na bieżąco udzielano informacji o nakładach poniesionych na remonty budynków wspólnot mieszkaniowych po roku 2005, zgodnie z dyspozycją Działu Sprzedaży Lokali Mieszkalnych,
- kontynuowano działania w kierunku ujednoczenia bazy zasobów prowadzonych przez zarządców nieruchomości oraz przez spółkę w zakresie powierzchni i udziałów Gminy Wrocław w budynkach wspólnot mieszkaniowych.

REMONTY I INWESTYCJE

ZARZĄD ZASOBU KOMUNALNEGO

Z przyznanych środków w wysokości 16 050 000 zł na realizację remontów dotyczących budynków będących w zasobie komunalnym jak i wspólnot mieszkaniowych w 2014 r. zrealizowano:

- remonty zasobu mieszkaniowego – **10 042 338,31 zł**,
- wyodrębniony fundusz remontowy wspólnot mieszkaniowych – **892 390,19 zł**,
- zaliczki na wyodrębniony fundusz remontowy – **5 103 605,79 zł**.

W 2014 r. zostały zrealizowane wydatki na wykonanie remontów w częściach wspólnych budynków wspólnotowych i w zasobach 100% gminnych – łączna kwota – 10 042 338,31 zł. Zrealizowane dotychczas zadania w ramach remontów ogólnobudowlanych dotyczyły najpilniejszych potrzeb remontowych, wynikających m.in. z wcześniejszych ocen stanu technicznego budynków i lokali należących w 100% do Gminy Wrocław, jak również remontów w częściach wspólnych wspólnot mieszkaniowych. Głównym celem ich wykonania było zapewnienie przede wszystkim bezpieczeństwa i poprawy warunków bytowych mieszkańców. Dlatego też w pierwszej kolejności realizowano prace związane z remontem dachów, balkonów i elewacji budynków oraz modernizacją instalacji sanitarnych, gazowych i elektrycznych.

W ramach programu ZZK/REM/12 wykonano:

Zakres rzeczowy	Ilość zadań szt.
Remonty w zasobach 100 % gminnych	112
Remonty w częściach wspólnych budynków	612
Remonty w częściach wspólnych zapłacone z funduszu remontowego	505
Dokumentacje i ich aktualizacje	84
RAZEM	1 313

Na przełomie ostatnich lat

2010*	Zakres rzeczowy	2011	2012	2013
Zrealizowano zadania: remont konstrukcji ścian, stropów, dachów budynków, remonty, modernizacje instalacji sanitarnych i elektrycznych, elewacji, piwnic, dźwigów osobowych. Wykonano 670 zadań opłaconych całkowicie z funduszu remontowego,	Remonty w zasobach 100% gminnych	27	27	77
	Remonty w częściach wspólnych budynków	765	913	682
	Remonty w częściach wspólnych zapłacone z funduszu remontowego	495	480	397

103 dokumentacje, opinie kominiarskie, 16 zadań instrukcje obsługi kotłowni i węzłów ciepłych, 11 zadań z zakresu kontroli budowlanych, elektrycznych, gazowych i kominiarskich.	Dokumentacje i ich aktualizacje	49	3	60
	Pozostałe: opinie, audyty, inwentaryzacje etc.	527	97	
		1 863	1 520	1 216

W ramach środków pozyskanych od Miejskiego Konserwatora Zabytków w programie INW/133 (zadania inwestycyjne wykonywane w obiektach zabytkowych) w kwocie 871 658 zł Zarząd Zasobu Komunalnego dokonał zapłaty za zadania wspólnot mieszkaniowych z dofinansowaniem prac konserwatorskich, restauratorskich i robót budowlanych w kamienicach wpisanych do rejestru zabytków położonych we Wrocławiu – zgodnie z poniższym zestawieniem:

ADRES NIERUCHOMOŚCI		Przedmiot zadania do wykonania (roboty wykonane wg wniosku WM)
ulica, aleja, plac	numer	
		budynku/klatki
Św. Antoniego	22	Remont odtworzeniowy budynku (I etap)
Kołątaja	32	Remont odtworzeniowy budynku
Jedności Narodowej	180	Remont elewacji

Zadania z zakresu ochrony środowiska i gospodarki wodnej

W pozycji dotyczącej w/w remontów w 2014 r. z przyznanej przez Wydział Środowiska i Rolnictwa UM kwoty 1 492 229 zł wykonano i rozliczono roboty na kwotę **1 919 556,71 zł**, co stanowi **99,98%** wykonania planu.

W ramach programu wykonano 69 zadań, w tym:

- 62 zadań w budynkach wspólnot mieszkaniowych,
- 7 zadań w budynkach 100% Gminnych.

Środki te zostały przeznaczone na następujące rodzaje remontów:

- wymianę stolarki w budynkach i lokalach
- docieplenie budynków,
- zmianę systemu ogrzewania,
- modernizację istniejącego ogrzewania w lokalach gminnych.

Inwestycje realizowane w ramach WPI

W roku 2014 kontynuowano czynności mające na celu poprawy funkcjonalności, bezpieczeństwa i wyglądu budynków oraz mieszkań zasobu komunalnego. Zakres tych prac remontowych był realizowany szczególnie w ramach „Program rewitalizacji wrocławskich kamienic” i obejmował:

- remont więźby dachowej wraz z pokryciem dachu,
- remont elewacji wraz z wymianą stolarki okiennej,
- remont piwnic z wykonaniem izolacji przeciwwilgociowej ścian,
- remont instalacji sanitarnych i elektrycznych,
- remont klatki schodowej wraz z wymianą i ujednoliceniem drzwi zewnętrznych,
- zmianę systemu ogrzewania, tam gdzie pozwalają na to warunki techniczne,
- likwidację istniejących, wspólnych sanitariatów znajdujących się poza lokalami mieszkalnymi w miarę możliwości technicznych i wykonanie ich w obrębie lokali mieszkalnych (częściowa naprawa stropów – w razie konieczności).

Zadania wykonane w ramach programu WPI/247

ADRES NIERUCHOMOŚCI		Przedmiot zadania do wykonania	
ulica, aleja, plac, wewnątrz	numer		opis zakresu
	budynku/klatki		
Wysoka	3		Remont budynku
Rydygiera	25	A	Dziedziniec artystyczny – adaptacja budynków oficynowych i wewnątrz podwórzowego położonych przy ul. Rydygiera 25/27 we Wrocławiu na otwarte pracownie artystyczne - przebudowa budynku na hostel - roboty dodatkowe
Legionów Pl.	4	A	Remont budynku mieszkalno-usługowego
Kurkowa	40	42	Remont dachu
Hutnicza	50	A	Remont dachu, docieplenia elewacji budynku, remont lokalu mieszkalnego nr 5
Chrobrego	34	A	Rewitalizacja kamienic komunalnych położonych przy ul. Chrobrego 34A - planowane zakończenie I.2015r
Jagiellończyka	8	C	Remont i przebudowa budynku usługowego: etap II i etap III
Ruska	46	A, B, C	Wykonanie izolacji przeciw wilgociowej
Ruska	46	B, C	Wymiana stolarki okiennej
Lelewela	6		Wymiana okien, remont piwnicy i klatki schodowej; wykonanie połączeń istniejących instalacji cwu z nową instalacją
Jagiellończyka	10	D	Zmiana warunków przyłączenia do sieci energetycznej
Krzywoustego	308		Zwiększenie mocy przyłączeniowej do budynku
Niemcewiczka	34		Zwiększenie mocy przyłączeniowej do lokalu
Niemcewiczka	36		Zwiększenie mocy przyłączeniowej do lokalu

Ponad to rozpoczęto remonty dwóch kamienic w ramach Programu KAWKA: ul. Podwale 6 i pl. Powstańców Wielkopolskich 5, których zakończenie planowane jest w 2015 r.

Wykonanie planu ZZK na dzień 31 grudnia 2014 r. – klasyfikacja 700.70005

Program budżetowy	Opis	Kwota
WPI/061	Program przebudowy gminnego zasobu mieszkaniowego - WPI	4 559 502,81
WPI/247	Program rewitalizacji wrocławskich kamienic - WPI	2 839 117,19
RAZEM		7 398 620

Program budżetowy	2011	2011	2012	2014
WPI/061	8 347 699,54	1 329 338,47	2 250 054	4 559 502,81
WPI/063 i WPI/247	13 689 770,76	13 497 194,62	4 710 856	2 839 117,19
RAZEM	22 037 469,30	14 826 533,09	6 960 910,79	7 398 620

Wykonanie planu ZZK na dzień 31 grudnia 2014 r. – klasyfikacja 700.70095

Program budżetowy	Opis	Kwota
WPI/074	Program Zagospodarowania Wnętrz Międzyblokowych	1 804 839,02
RAZEM		1 804 839,02

Program budżetowy	2011	2012	2013	2014
WPI/074	2 988 006,78	1 755 790,67	3 510 489,31	1 804 839,02
RAZEM	2 988 006,78	1 755 790,67	3 510 489,31	1 804 839,02

WPI – Wieloletni Plan Inwestycyjny

W ramach zadań inwestycyjnych WPI z **Programu przebudowy gminnego zasobu mieszkaniowego** zrealizowano następujące prace (zadanie **WPI/061**):

Zakres rzeczowy	Ilość adresów gminnych – realizacja 2014
Remonty dachów	3
Wykonanie łazienek lub toalet	0
Remonty i wymiana instalacji elektrycznych	1
Remonty lub wymiana instalacji sanitarnych	8
Wykonanie wentylacji w LM	0
Projekty	1
Remonty ogólnobudowlane	0
Remonty lokali socjalnych, zamiennych tymczasowe	97
RAZEM	110

Zakres rzeczowy	Ilość adresów gminnych			
	2011	2012	2013	2014
Remonty dachów	23	2	1	3
Remonty elewacji	5	-	-	-
Remonty klatek schodowych	-	1	-	-
Wykonanie łazienek lub toalet	-		4	-
Remonty i wymiana instalacji elektrycznych	18	3	10	1
Remonty lub wymiana instalacji sanitarnych	16	7	7	8
Wykonanie wentylacji w LM	-	-	7	-
Projekty/dokumentacje	8	-	2	1
Remonty ogólnobudowlane	8	5	5	-
Remonty lokali socjalnych, zamiennych tymczasowe	131	14	60	97
RAZEM	209	32	96	96

Lokale socjalne i zamienne

W ramach programu WPI/061 zrealizowano łącznie remonty 31 lokali socjalnych, 60 lokali zamiennych oraz 6 lokali tymczasowych. Z pozostałych pozycji finansowych wykonano:

2 lokale socjalne, 3 lokale zamienne, 6 lokali tymczasowych i 1 lokal zasiedlony.

łącznie w 2014 r. przeprowadzono remont w 33 lokalach socjalnych, 63 lokalach zamiennych, 12 lokali tymczasowych oraz 1 lokal zasiedlony.

Strukturę ilości zrealizowanych remontów lokali

Środki budżetowe	Rodzaj lokalu do modernizacji	Ilość lokali objętych programem modernizacji wg planu 2013 r.	Wykonanie (ilość lokali)
Program Przebudowy Gminnego Zasobu Mieszkaniowego – w ramach WPI/061	lokale socjalne	32	31
	lokale zamienne	61	60
	Lokale tymczasowe	6	6
Razem		99	97
Remonty ogólnobudowlane – w ramach ZZK/REM/12	lokale socjalne	plan bez podziału na zadania	2
	lokale zamienne	plan bez podziału na zadania	3
	Lokale tymczasowe	plan bez podziału na zadania	6
	Lokal zasiedlony	plan bez podziału na zadania	1
Razem		0	12
Ogółem		99	109

Środki budżetowe	Rodzaj lokalu do modernizacji	Wykonanie ilość lokali			
		2011	2012	2013	2014
Program Przebudowy Gminnego Zasobu Mieszkaniowego – w ramach WPI/061	socjalne	73	5	15	31
	zamienne	58	9	44	60
	tymczasowe	-	-	1	6
Remonty ogólnobudowlane – w ramach ZZK/REM/12	socjalne	1	16	1	2
	zamienne	3	35	8	3
	tymczasowe	-	-	-	6
	zasiedlony	-	-	-	1
Remonty Ogólnobudowlane – w ramach ZZK/REM/12 – środki dla repatriantów	zamienne	1	-	-	-
Program 100 Kamienic – w ramach WPI/063 lub WPI/247	socjalne	2	-	-	-
	tymczasowe	2	-	-	-
	zamienne	-	2	-	-
Ogółem		140	67	69	109

Zagospodarowania wewnątrz międzyblokowych (WPI/074)

W 2014 r. zostały zrealizowane wydatki na kompleksowe zagospodarowania wewnątrz międzyblokowych w łącznej kwocie – **1 804 839,02 zł.**

Zestawienie ilości wykonanych zadań

Adres	Zakres robót
Igielna Więzienna Kotlarska Kuźnicza	Zagospodarowania wnętrza podwórzowego - etap II - pielęgnacja zieleni
Kotlarska Kuźnicza Nożownicza Szewska	Zagospodarowanie terenów zielonych
Ofiar Oświęcimskich Solny Rynek Świdnicka	DP-K na zagospodarowanie wnętrza - nadzór autorski
Jedności Narodowej Roosevelta Słowińska	Zagospodarowanie wnętrza podwórzowego i rewitalizacja budynku przy Roosevelta 5a (realizacja w ramach programu RPO) - pielęgnacja zieleni
Paulińska Macieja Św. Brodatego Rydygiera	Zagospodarowanie wnętrza podwórzowego (realizacja w ramach programu RPO) - pielęgnacja zieleni
Staszica pl. Chrobrego Wincentego Św.	Zagospodarowanie wnętrza podwórzowego (realizacja w ramach programu RPO) - pielęgnacja zieleni
Rejony zarządzane przez ZZK	PBW na budowę osłon śmietnikowych
Jagiellończyka Chrobrego Wincentego Trzebnicka	Pielęgnacja zieleni
Dubois Kurkowa Otwarta Pomorska	Nadzór autorski
Hauke Bosaka Krasieńskiego Traugutta Pułaskiego	DP-K na zagospodarowanie wnętrza + nadzór autorski
Daszyńskiego Żeromskiego Jedności Damrota Miarki	Zagospodarowania wnętrza podwórzowego - roboty uzupełniające - pielęgnacja zieleni
Wincentego Św. Chrobrego Jagiellończyka Rydygiera	Zagospodarowanie wnętrza podwórzowego i rewitalizacja budynku Jagiellończyka 10a (realizacja w ramach programu RPO) - pielęgnacja zieleni
Dubois Kurkowa Otwarta Pomorska	Pielęgnacja zieleni
Kazimierza Świdnicka Oławska Szewska	Zagospodarowanie wnętrza podwórzowego oraz nasadzenie zieleni
Kazimierza Świdnicka Oławska Szewska	Zagospodarowanie wnętrza podwórzowego oraz nasadzenie zieleni
Ofiar Oświęcimskich Solny Rynek Świdnicka	Zagospodarowanie wnętrza podwórzowego oraz nasadzenie zieleni
Kotlarska Szewska Nożownicza Łaciarska	Zagospodarowanie wnętrza podwórzowego
Dubois Kurkowa Otwarta Pomorska	Kompleksowe zagospodarowanie wnętrza podwórzowego w obrębie ulic Dubois, Kurkowej, Otwartej, Pomorskiej we Wrocławiu (konserwacja urządzeń zabawowych i pielęgnacja zieleni)
Rydygiera Chrobrego Jagiellończyka Paulińska	Nasadzenie zieleni + pielęgnacja
Kotlarska Kuźnicza Nożownicza Szewska	Roboty w zakresie kształtowania ogródków przydomowych
Jagiellończyka Trzebnicka Wincentego Ołbińska Niemcewiczka	Nasadzenie zieleni + pielęgnacja
Jagiellończyka Chrobrego Wincentego Trzebnicka	Zagospodarowania wnętrza podwórzowego - roboty uzupełniające
Jagiellończyka Chrobrego Wincentego Trzebnicka	PBW zmian do zagospodarowania wnętrza

Oleśnicka Poniatowskiego Jedności Kluczborska Żeromskiego	Zagospodarowania wnętrza podwórzowego - część A
Oleśnicka Poniatowskiego Jedności Kluczborska Żeromskiego	Zagospodarowania wnętrza podwórzowego - część B
Strzelecki Pl. Łowiecka Tomasza Biskupa I Staszica Pl.	PBW zagospodarowania wnętrza podwórzowego
Rydygiera Chrobrego Jagiellończyka Paulińska	Usługi ogrodnicze - zamówienie uzupełniające
Jagiellończyka Niemcewicza Słowiańska Trzebnicka	Usługi ogrodnicze - zamówienie uzupełniające
Dubois Kurkowa Otwarta Pomorska	Uzupełnienie ogrodzenia, nawierzchni, wykonania oznakowania - zamówienie uzupełniające
Strzelecki Łowiecka Tomasza Bs. Staszica Pl.	Zagospodarowanie wnętrza podwórzowego oraz nasadzenie zieleni i pielęgnacja
Paulińska Macieja Św. Brodatego Rydygiera	Rozbiórka i odbudowa spalonej osłony śmietnikowej przy ul. Paulińskiej

Program Zagospodarowania Wnętrz Międzyblokowych/ poszczególne lata	Program budżetowy	Ilość zadań wykonanych
2010	WPI/074	36
2011	WPI/074	36
2012	WPI/074	35
2013	WPI/074	27
2014	WPI/074	31
RAZEM		165

Kompleksowa rewitalizacja wnętr podwórzowych w ramach Regionalnego Programu Operacyjnego dla Województwa Dolnośląskiego

W 2014 r. Zarząd Zasobu Komunalnego realizował 4 zadania dotyczących zagospodarowania wnętr międzyblokowych oraz remontu budynków mieszkalnych i użytkowych w rejonie Nadodrza. Zadanie te w 70% dofinansowane są ze środków Unii Europejskiej, a w 30% ze środków własnych. W latach 2015–2017 prowadzona będzie pielęgnacja zieleni na zagospodarowanych obszarach.

Poniżej zestawiono realizację poszczególnych zadań w roku 2014

Rewitalizacja Obszaru Wsparcia - Przedmieście Odrzańskie	Program budżetowy	Wykonanie
Kompleksowe zagospodarowanie wnętrza podwórzowego w obrębie ulic Dubois, Kurkowej, Otwartej, Pomorskiej we Wrocławiu	WPI/265	762 787,13
Dziedziniec artystyczny – adaptacja budynków oficynowych i wnętrza podwórzowego położonych przy ul. Rydygiera 25A we Wrocławiu na otwarte pracownie artystyczne	WPI/267	1 596 478,78
Rewitalizacja kamienic komunalnych położonych przy ul. Chrobrego 34A, Niemcewicza 34, Rydygiera 43 we Wrocławiu	WPI/268	766 220,83
RAZEM		3 125 486,74

W zadaniu WPI/268 pn. „Rewitalizacja kamienic komunalnych położonych przy ul. Chrobrego 34A, Niemcewicza 34, Rydygiera 43 we Wrocławiu” całkowicie zakończono

rewitalizację budynku przy ul. Rydygiera 43 i Niemcewicza 34 (zakończony w 2013 r.). Budynek Chrobrego 34A zostanie zakończony w styczniu 2015 r.

Zadanie WPI/265 pn. „Kompleksowe zagospodarowanie wnętrza podwórzowego w obrębie ulic Dubois, Kurkowej, Otwartej, Pomorskiej we Wrocławiu” zostało całkowicie zakończone.

Zadanie WPI/267 pn. „Dziedziniec artystyczny – adaptacja budynków oficynowych i wnętrza podwórzowego położonych przy ul. Rydygiera 25A we Wrocławiu na otwarte pracownie artystyczne” zostało całkowicie zakończone.

Zadania WPI na przełomie ostatnich lat

2011		2012		2013		2014	
Program budżetowy	Wykonanie	Program budżetowy	Wykonanie	Program budżetowy	Wykonanie	Program budżetowy	wykonanie
WPI/220	633 586,38	WPI/220	1 427 953,60	WPI/229	1 491 472,06		
WPI/221	1 494 477,27	WPI/221	1 908 579,91	WPI/265	2 229 519,01	WPI/265	762 787,13
WPI/223	0,00	WPI/223	1 503 419,70	WPI/267	21 907,25	WPI/267	1 596 478,78
WPI/224	96 000	WPI/224	1 135 963,91	WPI/268	1 933 335,55	WPI/268	766 220,83
WPI/229	0,00	WPI/229	3 430 735,46				
WPI/230	270 739,68	WPI/230	985 747,04				
Razem	2 494 803,33		10 392 399,62		5 676 233,87		3 125 486,74

Poszczególne programy:

- **WPI/220** Poprawa jakości życia na obszarze wsparcia poprzez kompleksową rewitalizację budynku przy ul. Roosevelta 5a na cele kulturalne wraz z remontem wnętrza podwórzowego w obrębie ulic Słowiańska, Roosevelta, Jedności Narodowej,
- **WPI/221** Poprawa jakości życia na obszarze wsparcia poprzez kompleksową rewitalizację wnętrza podwórzowego w obrębie ulic Jagiellończyka, Niemcewicza, Słowiańska, Trzebnicka,
- **WPI/223** Poprawa jakości życia na obszarze wsparcia poprzez kompleksową rewitalizację wnętrza podwórzowego w obrębie ulic Paulińska, Św. Macieja, Henryka Brodatego, Rydygiera,
- **WPI/224** Poprawa jakości życia na obszarze wsparcia poprzez kompleksową rewitalizację wnętrza podwórzowego w obrębie ulic pl. Staszica, Chrobrego, św. Wincentego,
- **WPI/229** Poprawa jakości życia na obszarze wsparcia poprzez kompleksową rewitalizację budynku przy ul. Jagiellończyka 10a na cele kulturalne wraz z remontem wnętrza podwórzowego w obrębie ulic św. Wincentego, Chrobrego, Jagiellończyka, Rydygiera,
- **WPI/230** Poprawa jakości życia na obszarze wsparcia poprzez kompleksową rewitalizację wnętrza podwórzowego w obrębie ulic Rydygiera, Bolesława Chrobrego, Jagiellończyka, paulińska,
- **WPI/265** Kompleksowe zagospodarowanie wnętrza podwórzowego w obrębie ulic Dubois, Kurkowej, Otwartej, Pomorskiej we Wrocławiu,

- **WPI/267** Działalność artystyczna – adaptacja budynków oficynowych i wnętrza podwórzowego położonych przy ul. Rydygiera 25/27 we Wrocławiu na otwarte pracownie artystyczne,
- **WPI/268** Rewitalizacja kamienic komunalnych położonych przy ul. Chrobrego 34A, Niemcewicza 34, Rydygiera 43 we Wrocławiu.

Rozbiórki i zabezpieczenia nieruchomości

W ramach tego zadania zostały przeprowadzone pilne roboty rozbiórkowe obiektów będących w zasobie gminnym, których zły stan techniczny stwarzał zagrożenie bezpieczeństwa dla osób przebywających w ich otoczeniu, a także negatywnie wpływał na wizerunek miasta.

Ze względu na bardzo wysoki stopień ich zużycia, mieszczący się przeważnie w granicach 75-90%, nie zakwalifikowano ich do kosztownego, kapitałowego remontu.

Ostatecznie wyburzono **46** obiektów zakwalifikowanych do rozbiórki z podziałem na obiekty mieszkalne i niemieszkalne (garaże, budynków i komórek gospodarczych), w tym:

- budynki niemieszkalne (budynki lokali użytkowych) - 6 szt.
- budynki mieszkalne - 1 szt.
- obiekty niemieszkalne (garaże) - 6 szt.
- budynki gospodarcze - 17 szt.
- komórki gospodarcze - 7 szt.
- obiekty niemieszkalne - inne (baseny przeciwpożarowe, kominy, podjazdy, mury, ogrodzenia, zadaszenia) - 9 szt.

Typ wyburzanego obiektu	2010	2011	2012	2013	2014
Budynki niemieszkalne (bud. lokali użytkowych)	17	23	16	11	6
Budynki mieszkalne	8	4	2	6	1
Obiekty niemieszkalne (garaże)	79	45	47	28	6
Budynki gospodarcze	24	41	24	16	17
Komórki gospodarcze	103	76	28	44	7
Obiekty niemieszkalne – inne (baseny przeciwpożarowe, kominy, podjazdy etc.)	24	92	38	16	9
	255	281	155	121	46

Poniżej tabela zawiera informacje związane z wykonaniem zrealizowanych zadań w zakresie rozbiórek, remontów i inwestycji

Zakres rzeczowy	Ilość adresów gminnych – realizacja 2014	Ilość adresów Wspólnot – realizacja 2014	Suma adresów	Kwota wykonania robót w zł
Rozbiórki				
- wykonawstwo	32 zadań (46 obiektów)	0	32	488 065,89

- projekty i nadzory	2	0	2	11 912,55
Ogółem - Rozbiórki	34	0	34	499 978,44
Dokumentacje				
Inwentaryzacje budowlane	1	35	36	124 524,00
Projekty	31	5	36	359 670,22
Ekspertyzy	3	0	3	13 500
Ogółem - Dokumentacje	35	40	75	497 694,22
Inwestycje WPI, w tym:				
Program przebudowy gminnego zasobu mieszkaniowego - zadania zakończone w 2014 r.				
- remonty	108	0	108	3 670 462,81
- remonty niezakończone	1	0	1	885 440
- projekty	1	0	1	3 600
Ogółem - Program przebudowy gminnego zasobu mieszkaniowego	110	0	110	4 559 502,81
Program 100 Kamienic - zadania zakończone w 2014 r.				
- remonty	13	0	43	2 831 128,47
- projekty, nadzory i usługi	4	0	4	7 988,72
Ogółem - Program 100 Kamienic	17	0	17	2 839 117,19
Program Zagospodarowania Wnętrz Międzyblokowych - zadania zakończone w 2014 r.				
- wykonawstwo	3	0	3	114 489,63
- projekty i nadzory	2	0	2	4 192,00
- pielęgnacje	4	0	4	58 350,77
Program Zagospodarowania Wnętrz Międzyblokowych - zadania w trakcie realizacji w tym:				
- wykonawstwo	6	0	6	1 212 549,91
- projekty i nadzory	4	0	4	98 491,90
- pielęgnacje	12	0	12	316 764,81
Ogółem - Program Zagospodarowania Wnętrz Międzyblokowych	31	0	31	1 804 839,02

Poniżej przedstawiono dane z okresu 2010-2014 r.

Poszczególne lata	Zakres rzeczowy				
	Rozbiórki	Dokumentacje	Program przebudowy gminnego zasobu mieszkaniowego	Program rewitalizacji wrocławskich kamienic	Program zagospodarowania Wnętrz Międzyblokowych
2010 Ilość zadań Kwota	80 1 114 865,78	178 909 953,81	283 10 362 029,90	104 25 915 257,03	36 3 753 541,26
2011 Ilość zadań Kwota	54 980 671,53	81 449 460,14	209 8 347 699,54	81 13 689 770,76	45 2 988 006,78
2012 Ilość zadań Kwota	75 973 929,46	826 737 260,96	32 1 329 338,47	92 13 497 194,62	42 1 775 790,67
2013 Ilość zadań Kwota	44 486 316,82	1063 385 478,00	96 2 250 054,41	62 4 710 856,38	52 3 510 489,13
2014 Ilość zadań Kwota	34 499 978,44	75 497 694,22	110 4 559 502,81	17 2 839 117,19	31 1 804 839,02
OGÓŁEM Ilość zadań Kwota	87 4 055 762,03	2 223 2 979 847,13	730 26 848 625,13	356 60 652 195,98	206 13 832 666,86

SPÓŁKA WROCŁAWSKIE MIESZKANIA

Plan finansowo - rzeczowy remontów na rok 2014 uwzględniał zgłoszone przez Wspólnoty Mieszkaniowe potrzeby w zakresie sfinansowania remontów nieruchomości wspólnych,

w których Gmina Wrocław jest jednym z właścicieli, środki przeznaczone na remonty ogólnobudowlane oraz remonty pustostanów lokali mieszkalnych.

Ze środków zaplanowanych przez Gminę Wrocław w budżecie na 2014 r. w wysokości 14 059 369 zł na realizację remontów, wykorzystano 12 996 159,44 zł, co stanowi realizację planu na poziomie 92,44%, w tym:

- 4 531 224,78 zł wyniosły koszty remontów części wspólnych w budynkach wspólnot mieszkaniowych,
- 2 526 367,57 zł wydatkowano na zadania realizowane w ramach Wieloletniego Programu Inwestycyjnego,
- 403 775,04 zł przeznaczono na rozbiórki,
- 1 694 853,83 zł przeznaczono na remonty ogólnobudowlane,
- 80 346 zł przeznaczono na wykonanie robót budowlanych w obiekcie przy ul. Grunwaldzkiej 12B,
- 159 557,01 zł przeznaczono na zagospodarowanie wewnątrz międzyblokowych
- 281 010,95 zł przeznaczono na wymianę okien w lokalach.

W ramach **Remontów ogólnobudowlanych** (DNR/REM/09) wykonane zostały roboty budowlane dotyczące gminnego zasobu mieszkaniowego, w tym remonty dachów, wykonanie ekspertyzy, wymiana WLZ i ADM, remont klatki schodowej, remonty pustostanów, wymiana liczników w budynku wskazanych na podstawie oceny stanu technicznego budynków należących w 100% do Gminy Wrocław.

Zakres rzeczowy	Ilość adresów gminnych	wartość zrealizowanych prac
Remont dachu	2	306 648,56
Remont dachu wykonane w 2014 r. z płatnością w 2015 r.	1	160 842,36
Wykonanie ekspertyzy	2	21 156,36
Wykonanie ekspertyzy wykonane w 2014 r. z płatnością w 2015 r.	1	14 022
Wymiana WLZ i ADM w budynkach	5	105 024,90
Wymiana instalacji elektrycznych w lokalach	2	13 268,44
Remont wolnych lokali mieszkalnych (pustostanu)	60	994 316,01
Remont wolnych lokali mieszkalnych (pustostanu) wykonanych w 2014 r. z płatnością w 2015 r.	4	124 728,48
Remont klatki schodowej	4	121 134,55
Wymiana liczników elektrycznych	79 szt. liczników w 1 budynku	59 675,31

Spółka występując w imieniu Gminy Wrocław w ramach Programu remontów ogólnobudowlanych zawarła 32 umowy z wykonawcami na realizację ww. prac remontowych w 2014 r. Ponadto w ramach środków finansowych przeznaczonych na konserwację zasobu wyremontowano 4 wolne lokale mieszkalne.

W ramach wydatków na **koszty rozbiórek i zabezpieczeń nieruchomości** dokonano wyburzeń 18 budynków. Spółka występując w imieniu Gminy Wrocław w ramach rozbiórek i zabezpieczeń nieruchomości zawarła 13 umowy z wykonawcami na realizację ww. prac w 2014 r.

W ramach wydatków inwestycyjnych **Wieloletniego Programu Inwestycyjnego** realizowane były zadania ujęte w ramach „Programu przebudowy gminnego zasobu mieszkaniowego” (WPI/061) oraz „Programu zagospodarowania wnętrz międzyblokowych i placów zabaw” (WPI/074).

W ramach „**Programu przebudowy gminnego zasobu mieszkaniowego**” wykonane zostały roboty budowlane i prace projektowe związane z gminnego zasobu mieszkaniowego, w tym lokali mieszkalnych, dachów, stropów, instalacji elektrycznych w budynkach wskazanych na podstawie oceny stanu technicznego budynków należących w 100% do Gminy Wrocław.

Zakres rzeczowy	Ilość adresów gminnych	wartość zrealizowanych prac
Remont wolnych lokali mieszkalnych (pustostanu)	9	171 413,96
Wykonanie ekspertyzy	3	19 311,00
Wykonanie projektu budowlanego	3	13 659,16
Wymiana WLZ, ADM w budynku	3	130 183,39
Remont dachu	1	223 931,36
Remont stropu	1	29 576,15
Dobudowa przewodów kominowych do lokali	1	40 397,48

Spółka występując w imieniu Gminy Wrocław w ramach Programu przebudowy gminnego zasobu mieszkaniowego zawarła **10 umów z wykonawcami** na realizację ww. prac w 2014 r.

W ramach „**Programu zagospodarowania wnętrz międzyblokowych i placów zabaw**” zrealizowano następujące zadania:

- projekt budowlany, wykonawczy zagospodarowania wnętrza podwórzowego w kwartale ulic Smoluchowskiego, Norwida, Skłodowskiej, Łukasiewicza we Wrocławiu z pełnieniem nadzoru autorskiego, specyfikacją techniczną wykonania i odbioru robót budowlanych wraz z przedmiarem, kosztorysem inwestorskim i planem BIOZ,
- budowę placu zabaw we wnętrzu podwórzowym ul. Ciepła 32 (Wesoła 28-32),
- naprawę ciągów pieszo-jezdnych, uporządkowanie zieleni i nasadzeń Siemieńskiego – Kraszewskiego – Zegadłowicza - Kleczkowska,
- I etap odbudowy boiska w podwórzu Benedyktyńska – Górnickiego – Sienkiewicza - Sępa Szarzyńskiego,
- naprawę i remont ciągów pieszo-jezdnych o nawierzchni gruntowej podwórza przy ul. Borowska 201-207 i 189b-189d, dz. Nr 26/18, 23/11 AM-8 obręb Gaj.

W ramach środków finansowych przeznaczonych na zadania z **zakresu ochrony środowiska i gospodarki wodnej** wymieniono 649,82 m² okien w 116 lokalach.

W roku 2014 kontynuowano prace w budynku przy ul. Grunwaldzkiej 12 B. W ramach środków finansowych przeznaczonych na ten cel zakupiono transporter schodowy akumulatorowy („schodołaz”), wykonano remont wewnętrznej instalacji wodociągowej oraz wykonano dokumentację projektową na remont i przebudowę pomieszczenia biurowego na łazienkę dla osób niepełnosprawnych.

Poniżej w tabeli zestawiono (w ujęciu ilościowym) główne zadania realizowane przez Spółkę w ramach środków przyznanych na remonty ogólnobudowlane, Wieloletni Plan Inwestycyjny oraz zadania z zakresu ochrony środowiska i gospodarki wodnej (na podstawie zawartych umów odrębnie dla każdego zakresu rzeczowego).

Zakres rzeczowy	2010	2011	2012	2013	2014
Remont wolnych lokali mieszkalnych (pustostanu) (szt.)	57	106	33	38	77
Remont klatek schodowych (szt.)	3	1	0	1	4
Wymiana stolarki okiennej	146,08 m ² w 22 lokalach	61,36 m ² w 13 lokalach	420 m ²	405,28 m ² w 81 lokalach	649,82 m ² w 116 lokalach
Montaż i wymiana pieców akumulacyjnych	10 szt. w 6 lokalach	0	w 4 lokalach	11	0
Wymiana instalacji elektrycznej w lokalach	31	0	5	0	2
Budowa pieców kaflowych (szt.)	89	90	85	77	0
Wykonanie ekspertyzy	0	13	6	3	6
Wykonanie projektu budowlanego	7		10	13	3
Wymiana WLZ, ADM w budynku	0	3	7	7	8
Montaż i dostawa kontenerów blaszanych	0	0	0	31	0
Remont dachu	8	13	1	14	5

WINDYKACJA I UMARZANIE ZALEGŁOŚCI Z TYTUŁU NAJMU LOKALI KOMUNALNYCH

ZARZĄD ZASOBU KOMUNALNEGO

W ramach działań windykacyjnych w 2014 r. w zakresie odzyskiwania należności Gminy Wrocław z tytułu najmu lokali mieszkalnych prowadził czynności obejmujące m.in.:

- wysyłanie wezwań do zapłaty z rygorem:
 - wpisania do Krajowego Rejestru Długów (KRD),
 - skierowania spraw do sądu,
 - wypowiedzenia umów najmu,
- wysyłanie powiadomień o wysokości zaległości,
- kierowanie spraw do sądu - długotrwały proces odzyskania należności,
- kierowanie wniosków o wszczęcie egzekucji (egzekucja komornicza) - odzyskanie należności rozłożone w czasie,
- współpraca z organami egzekucyjnymi,
- bieżące monitorowanie wysokości zadłużenia najemców z tytułu najmu lokali mieszkalnych w ramach działalności ZZK jak i przez firmy zewnętrzne,
- realizacja wniosków o umorzenie należności lub udzielenie ulg w spłacie zadłużenia zgodnie z Uchwałą XLVII/1415/10 z dnia 18 marca 2010 r. w sprawie szczegółowych zasad, sposobu i trybu umarzania odraczania lub rozkładania na raty (...).

W celu odzyskania zaległych należności Gminy Wrocław z tytułu najmu substancji lokalowej

w roku 2014, sporządzono 124 pozwów o łącznej wartości przedmiotu sporu 2 391 402,57 zł, natomiast do egzekucji komorniczej skierowano 411 tytułów wykonawczych na łączną kwotę 5 357 944,99 zł. Aby zwiększyć skuteczność podejmowanych działań wobec osób trwale zalegających z opłatami z tytułu korzystania z lokali mieszkalnych kontynuowano współpracę

z wyspecjalizowanymi firmami windykacyjnymi, m.in.:

- z Kancelarią Prawniczą „Pactum” w zakresie windykacji sądowej i egzekucyjnej. W efekcie realizacji umowy wniesiono do sądu 1 213 pozwów o zapłatę należności związanych z zajmowaniem lokali mieszkalnych na kwotę 22 060 356,60 zł i skierowano 713 wniosków o wszczęcie egzekucji komorniczej na kwotę 18 044 571,02 zł,
- z Kancelarią Prawną „Rudy Consulting & Elżbieta Ćwikła” Sp. k. w zakresie windykacji sądowej i egzekucyjnej. W efekcie realizacji umowy wniesiono do sądu 421 pozwów o zapłatę należności związanych z zajmowaniem lokali mieszkalnych na kwotę 3 821 956,95 zł i skierowano 386 wniosków o wszczęcie egzekucji komorniczej na kwotę 9 762 835,17 zł,
- z firmą EOS KSI Polska Sp. z o.o. z siedzibą w Warszawie w zakresie kierowania spraw na drogę postępowania egzekucyjnego. W efekcie realizacji umowy skierowano 276 wniosków o wszczęcie egzekucji komorniczej na kwotę 7 511 275,15 zł,
- z Kancelarią Adwokacką adw. Krzysztofa Krawczyka w zakresie windykacji sądowej i egzekucyjnej. W efekcie realizacji umowy wniesiono do sądu 1 071 pozwów o zapłatę należności związanych z zajmowaniem lokali mieszkalnych na kwotę 18 790 998,58 zł i skierowano 157 wniosków o wszczęcie egzekucji komorniczej na kwotę 3 000 734,54 zł.

W 2014 r. wykonywano również przedsądowe czynności windykacyjne wobec dłużników Gminy poprzez wysyłanie wezwań do zapłaty. Do niesolidnych najemców lokali mieszkalnych wysłano 16 476 wezwań do uregulowania należności na łączną kwotę 285 455 564,01 zł.

W efekcie prowadzonej windykacji przygotowano dokumenty, na podstawie których wypowiedziano 664 umowy najmu lokali mieszkalnych.

Statystyka czynności windykacyjnych prowadzonych przez ZZK

Windykacja, udzielanie ulg lokale mieszkalne i użytkowe

Wykonywane działania	2010	2011	2012	2013	2014
Zawiadomienia o braku bieżących płatności	47 989	54 731	55 136	46 183	-
Wezwania do zapłaty (w tym masowe)	14 961	14 744	21 229	28 541	16 476
Wypowiedzenia umów najmu	539	310	408	606	664
Pozwy o zapłatę (w tym masowe)	720	630	952	1 745	2 829
Wnioski o wszczęcie postępowania egzekucyjnego (w tym masowe)	596	686	671	882	1 943
Rozpatrzone wnioski o udzielenie ulgi	440	1106	1527	1 488	1 280
Wpisy do KR D	143	278	1334	852	-
	65 388	72 485	81 257	80 297	23 192

Sprawy sądowe wniesione przeciwko Gminie Wrocław lub z udziałem Gminy Wrocław

Sprawy o zapłatę czynszu za najem lokali mieszkalnych i użytkowych.

Ilość spraw skierowanych do sądu w 2014 roku:

- lokale mieszkalne:

- 201 spraw na łączną kwotę wartości przedmiotu sporu 3 244 279,01 zł, w tym: 53 spraw zakończonych nadaniem klauzuli wykonalności na łączną kwotę 853 734,94 zł dochodzonych należności głównych.

Inne sprawy:

- sprawy sądowe wniesione przeciwko Gminie Wrocław lub z udziałem Gminy Wrocław jako członka wspólnoty mieszkaniowej (20):

- 1 – o nakazanie złożenia oświadczenia woli, wps: 300 zł - w toku,
- 4 – o ustalenie istnienia stosunku prawnego, w tym:
 - 1 zakończona oddaleniem powództwa, wps: 3 300 zł,
 - 1 zakończona ustaleniem wypowiedzenia umowy najmu za bezskuteczne, wps: 29 743,04 zł,
- 1 – o ustanowienie zarządcy przymusowego dla nieruchomości – zawieszona,
- 1 – o zezwolenie dokonania czynności przekraczającej zakres zwykłego zarządu – w toku,
- 1 – zawezwanie do próby ugodowej - o odszkodowanie za uniemożliwienie korzystania z maszyn, wps: 2 000 000 zł – zakończona, nie doszło do zawarcia ugody,
- 1 – o odszkodowanie za rozwiązanie umowy, wps: 352 992 zł – w toku,
- 1 – o odszkodowanie za upadek, wps: 9 500 zł – w toku,
- 10 – o zapłatę, w tym:
 - 3 - za roboty budowlane, wps: 60 762,47 zł – w toku,
 - 1 - świadczenia z ZFSS, wps: 1 702 zł – zakończona oddaleniem powództwa,
 - 1 – zawezwanie do próby ugodowej - za wymianę stolarki okiennej, wps: 144 020 zł – zakończona, nie doszło do zawarcia ugody,
 - 1 – za wykonanie ekspertyzy technicznej budynku, wps: 2 324,70 zł – w toku,
 - 1 – za zwrot nakładów poniesionych na lokal mieszkalny, wps: 9 931,54 zł – w toku
 - 1 – zwrot kosztów eksploatacji nieruchomości, wps: 26 555 zł - w toku,

- 1 - zwrot kosztów naprawy uszkodzonego telewizora i radioodbiornika, wps: 399,99 zł – w toku,
- 1 – zawezwanie do próby ugodowej - zwrot pożytków z tytułu opłat czynszowych wnoszonych za lokal mieszkalny powstały w wyniku adaptacji, wps: 26 420 zł – zakończona, nie doszło do zawarcia ugody.

Sprawy sądowe z powództwa bądź wniosku Gminy Wrocław (37):

- 30 – o uchylenie uchwał wspólnot mieszkaniowych w tym:
 - 3 zakończone – postanowieniami o umorzeniu postępowania,
 - wyrokiem o oddaleniu powództwa,
 - wyrokiem uchylającym uchwałę,
- 1 - o stwierdzenie nieistnienia uchwały (zakończona nieprawomocnie wyrokiem uwzględniającym powództwo),
- 1 - o ustanowienie zarządcy przymusowego – w toku,
- 3 - o zapłatę, wps łączny: 483 989,99 zł w tym: 1 (zawezwanie do próby ugodowej) zakończona – nie doszło do zawarcia ugody (o zapłatę kar umownych na kwotę 475 300 zł), pozostałe w toku,
- 1 o zwrot środków zdeponowanych i zablokowanych na rachunku bankowym, wps: 161 292 zł – w toku,
- 1 o zwrot nienależnego świadczenia, wps: 854 621 zł – w toku.

Sprawy dotyczące umarzania i rozkładania na raty w tym sprawy zakończone podpisaniem porozumienia.

W wyniku prowadzonych czynności windykacyjnych, część najemców zalegających z opłatami złożyła wnioski o udzielenie ulgi w spłacie zaległości poprzez umorzenie zaległości lub też rozłożenie ich spłaty na raty. Rozpatrywanie tych wniosków i udzielanie ulg również jest pracochłonne i wydłuża procedurę odzyskiwania należności Gminy.

Wnioski dot. udzielenia ulgi w spłacie zadłużenia za korzystanie z lokali mieszkalnych rozpatrywane są w oparciu o Uchwałę Rady Miejskiej Wrocławia: nr XLVII/1415/10 z dnia 18 marca 2010 r. w sprawie szczegółowych zasad, sposobu i trybu umarzania, odraczania lub rozkładania na raty spłaty należności pieniężnych mających charakter cywilnoprawny przypadających Gminie Wrocław lub jej jednostkom podległym oraz wskazania organu i osób do tego uprawnionych.

Lokale mieszkalne (1 280 rozstrzygnięć/578 porozumień)

W oparciu o przepisy ww. Uchwały w okresie od 1 stycznia 2014 r. do 31 grudnia 2014 r. do Działu Windykacji i Udzielania Ulg Lokali Mieszkalnych wpłynęła następująca ilość wniosków: złożono 1 420 wniosków o umorzenie lub udzielenie innej ulgi, podjęto 1 280 rozstrzygnięć, w efekcie zawarto 578 porozumień. Różnica pomiędzy ilością rozstrzygnięć i porozumień wynika najczęściej z braku zaakceptowania przez mieszkańców przyznanej ulgi lub jest efektem samej formy rozstrzygnięcia (np. umorzenie pod warunkiem zamiany lokalu z urzędu, rozstrzygnięcie negatywne).

Tabela przedstawiająca strukturę zawartych porozumień

Porozumienia	Ilość zawartych porozumień				
	2010	2011	2012	2013	2014
Umorzenia	42	189	-	-	-
Umorzenia częściowe	42	199	-	-	-
Umorzenia warunkowe	-	-	362	400	320

Rozłożenie na raty, w tym ilość rat:	102	274	284	332	258
3 - 12	6	33	32	32	19
13 - 24	18	53	37	34	30
25 - 36	22	45	48	49	28
37 - 48	19	60	54	69	49
49 - 63	32	80	112	148	131
>64	5	3	1	-	1
Razem	186	662	646	732	578

Na ilość rozpatrywanych wniosków wpływ miał również fakt, że każdy wniosek najemcy musi zostać poprzedzony analizą kartoteki finansowej za okres kilku lat wstecz, dokonaniem niezbędnych korekt oraz naliczeniem należnych Gminie odsetek, co znacznie wydłuża czas rozpatrywania tych spraw.

Udzielanie ulg w spłacie należności Gminy Wrocław na podstawie ww. Uchwały związane było ze spełnieniem przez wnioskodawców, znajdujących się w trudnej sytuacji majątkowej, określonych w niej przesłanek, tj. brakiem możliwości uiszczenia należności ze względu na wysokość osiąganego dochodu oraz zagrożeniem, w przypadku spłaty, dla egzystencji dłużnika i osób będących na jego utrzymaniu. W toku rozpatrywania wniosków o udzielenie ulgi szczegółowo ustalano sytuację materialną dłużników, potwierdzając ją oświadczeniami o stanie majątkowym wnioskodawców. Zebrane w toku postępowania dokumenty i dane podlegały szczegółowej analizie. Procedura rozpatrywania wniosków kończyła się wydaniem rozstrzygnięcia w sprawie udzielenia ulgi.

Windykacja - lokale użytkowe

W 2014 r. w ramach kosztów windykacji poniesiono wydatki na realizację zadań w ramach windykacji lokali użytkowych. Zadania, które realizowano to:

- monitorowanie wysokości zadłużenia najemców z tytułu najmu lokali użytkowych i innych należności związanych z zakresem działania Zarządu oraz podejmowanie czynności związanych z windykacją tych należności poprzez:
 - obsługę i aktualizację informatycznego systemu do windykacji,
 - prowadzenie rejestru dłużników,
 - wysyłanie wezwań do zapłaty oraz prowadzenie korespondencji z dłużnikami,
 - przygotowywanie pozwów w sprawach o zapłatę,
 - składanie wniosków o wszczęcie egzekucji oraz współpracę z organami egzekucyjnymi,
 - opracowywanie procedur windykacji przedsądowej, sądowej i ich realizację,
 - współpracę z zewnętrznymi firmami windykacyjnymi i biurami informacji gospodarczej w zakresie rejestrów dłużników,
 - zgłaszanie wierzytelności,
- rozliczanie finansowe dochodów i wydatków związanych z postępowaniami przedsądowymi, sądowymi i egzekucyjnymi,
- prowadzenie sprawozdawczości z działalności windykacyjnej.

W celu odzyskania zaległych należności Gminy Wrocław z tytułu najmu substancji lokalowej w 2014 r. Dział Windykacji współpracuje przede wszystkim z zewnętrzną Kancelarią Prawną „Certus” D. Bielski spółka komandytowa w zakresie odzyskiwania lokali użytkowych i garaży oraz dochodzenia należności pieniężnych związanych z tymi lokalami. Na bieżąco prowadzonych było 600 spraw, wysłano 475 przedsądowych

weszań do zapłaty na kwotę o wartości 7 066 686,49 zł, do Kancelarii o której mowa wyżej skierowano 180 pozwów na kwotę wps 4 717 486,63 zł, co stanowi znaczący wzrost z analogicznym okresem objętym sprawozdaniem za rok 2013 r. Na drogę postępowania skierowano bowiem 64 spraw więcej, na dwukrotnie większą kwotę wps. Warty odnotowania jest fakt, iż w wyniku działań pracowników merytorycznych prowadzący ww. sprawy, 160 dłużników uregulowało zobowiązanie na etapie przesądowym, w 33 sprawach prowadzony były negocjacje w sprawie ulgi, a porozumienie z Gminą co do spłaty zobowiązań zawarło 6 najemców. Uniknięto w ten sposób wydania znacznych kwot związanych z koniecznością opłacenia wpisów sądowych oraz wynagrodzenia zewnętrznej kancelarii prawnej w ramach zawartych umów. Również znaczący był wzrost skierowanych wniosków egzekucyjnych prowadzonych przez omawianą kancelarię. Skierowano do egzekucji o 20 wniosków więcej aniżeli w roku poprzednim, stanowi to 23 procentowy skok.

Ponadto Dział Windykacji kontynuował przesyłanie do zrealizowania wnioski egzekucyjne - w sprawach już uprzednio umorzonych decyzją komornika - do działu prawnego w miejscu.

W roku 2014 r. do ponownej egzekucji skierowano 41 wniosków na łączną kwotę 270 080,34 zł. W kilku sprawach egzekucja ta okazała się skuteczna, ponieważ część dłużników podjęło pracę, założyło nową firmę, czy też otrzymało świadczenie emerytalne. W przypadku skutecznej egzekucji w tych sprawach, w związku z wysokim oprocentowaniem odsetek ustawowych w latach 90, Gmina Wrocław liczyć może na znaczny przychód. Przykładowo w jednej ze spraw o wartości wps 4 448,22 zł, Komornik Sądowy na konto ZZK przesłał 20 711,87 zł tytułem odsetek. Dział Windykacji zintensyfikował działania w tej materii, do egzekucji skierowano 28 wniosków więcej w porównaniu z rokiem 2013. Stanowi to trzykrotny wzrost.

Wpływy z tytułu egzekucji zaewidencjonowane tylko na rachunku egzekucyjnym wyniosły 755 485,54 zł. Do tego dochodzą wpływy na kartoteki indywidualne, konto egzekucyjne prowadzone przez Dział Windykacji i Ulg Lokali Mieszkalnych. Szacunkowe łączne wpływy z tytułu spraw sądowych i egzekucyjnych przekraczają 1 200 000 zł. Według naszej oceny dochody z tego tytułu będą sukcesywnie rosnąć, obserwujemy bowiem stałą tendencją wzrostową w ostatnich miesiącach. Jest to pochodna coraz większej ilości spraw kierowanych na drogę postępowania sądowego i egzekucyjnego, sprawniejszej współpracy z zewnętrzną kancelarią prawniczą, wprowadzenia założeń programu naprawczego oraz maksymalnego wykorzystania dostępnych narzędzi informatycznych. W 2015 r. zamierzamy zdecydowanie poprawić statystyki dotyczące skuteczności egzekucji komorniczej. W naszej ocenie skuteczność pracy niektórych komorników jest na niezadawalającym poziomie, za szybko podejmowana są decyzje o bezskuteczności egzekucji, komornicy sądowi ograniczają swoje działania do standardowej procedury sprawdzania majątku dłużnika w kilku instytucjach i nic więcej. Na rynku pojawiło się jednakże kilka nowych kancelarii komorniczych, które obiecują odstandardyzowanie procedur, większą pracę w terenie, wnikliwie prześwietlanie majątku dłużników. Dlatego też w roku 2015 r. zamierzamy efektywniej przyglądać się pracy Komorników Sądowych i w miarę potrzeb przesuwając sprawy do tych efektywnie i skutecznie działających. Jest to konieczne, ponieważ wraz ze wzrostem ilości spraw sądowych, opisywanego wcześniej stałego powiększającego się przychodu na rachunkach egzekucyjnych, wzrastać ma procent skutecznych egzekucji komorniczych, aby zminimalizować koszt obsługi tych spraw.

W 2014 r. wykonywano przedsądowe czynności windykacyjne wobec dłużników Gminy Wrocław poprzez wysyłanie wezwań do zapłaty. Wysłano 4 004 wezwań do zapłaty na łączną kwotę 35 003 407,49 zł. W tabeli niżej przedstawiamy szczegółowy harmonogram wezwań za rok 2014 r.

Wezwania do zapłaty	narastająca ilość od 01.01.2014	narastająca wartość od 01.01.2014
wezwania z rygorem wypowiedzenia umowy	270	2 085 616,78
wezwania z rygorem wpisu do KRD	875	16 802 393,13
wezwanie przedsądowe	1 509	14 180 405,95
wezwania zwykłe	1 350	1 934 991,63
Łącznie	4 004	35 003 407,49

Celem zastosowania założeń planu naprawczego również i w tym obszarze Dział Windykacji znacząco zwiększył ilość wezwań w stosunku do lat ubiegłych. Wysłano dwukrotnie więcej wezwań do zapłaty, z tytułu których odnotowano 680 wpłat na łączną kwotę 2 895 698,98 zł (w roku 2013 odnotowano kwotę 1 108 854,71 zł). Wysyłka wezwań do zapłaty odbywa się na podstawie harmonogramu rocznego, według zaplanowanego schematu, aby jak najlepiej zoptymalizować ich skuteczność. Wezwanie nie są dublowane, wzajemnie się wykluczające, wysyłane są na adres aktualnej siedziby dłużnika. Każda akcja wysyłkowa poprzedzona jest dokładną analizą grupy dłużników, w ścisłej współpracy z innymi działami merytorycznymi oraz pracownikami działu. Na bieżąco aktualizowana jest baza dłużników. Taka procedury powoduje, że nawet przy niskich kosztach wezwań do zapłaty w ujęciu rocznym, wpływy z nich podwoiły się.

Ponadto kontynuowano współpracę z Krajowym Rejestrem Długów S.A. W ramach tych działań Sekcja Windykacji Lokali Użytkowych na bieżąco monitoruje stan zaległości dłużników wpisanych do KRD, przygotowuje nowe wpisy, poprzedzone wezwaniem do zapłaty. Aktualny stan podmiotów wpisanych do KRD wynosi 184 na kwotę zaległości 9 492 089,81 zł. Należy podkreślić, że wpis do KRD nadal pozostaje częstokroć jedynym sposobem na odzyskanie długu od byłych najemców, co do których prowadzono wiele bezskutecznych egzekucji komorniczych. W stosunku właśnie do takich dłużników stosuje procedurę w postaci wpisu oraz ponownego kierowania spraw na drogę postępowania egzekucyjnego w odstępach od 3 do 5 lat.

W ramach zakresu działań Sekcji Windykacji Lokali Użytkowych leży również zgłaszania wierzytelności Gminy Wrocław do syndyka masy upadłości. W chwili obecnej ZZK dalej dokonuje zgłoszeń we współpracy z Kancelarią Prawną „Certus” D. Bielski spółka komandytowa. W wyniku prowadzonych czynności windykacyjnych, część najemców zalegających z opłatami złożyła wnioski o udzielenie ulgi w spłacie zaległości poprzez umorzenie zaległości lub też rozłożenie ich spłaty na raty. Rozpatrywanie tych wniosków i udzielanie ulg również jest pracochłonne i wydłuża procedurę odzyskiwania należności Gminy. Szczególnie skomplikowana jest procedura rozpatrywania wniosków złożonych przez przedsiębiorców w myśl ustawodawstwa unijnego, ponieważ rozpoznanie sprawy wymaga częstokroć wiedzy specjalistycznej w dziedzinie analizy finansowej danego przedsiębiorstwa. Dodatkowo w przypadku ubiegania się o pomoc de minimis, dłużnik zobowiązany jest do przedstawienia szeregu zaświadczeń, oświadczeń oraz dokumentów świadczących o przejściowych trudnościach finansowych. ZZK w przypadku udzielenia ulgi przedsiębiorcy wystawia zaświadczenie o udzielonej pomocy de minimis wyrażonej w tzw. EDB.

W 2014 r. złożono **30 wniosków o umorzenie i udzielenie ulgi**, co stanowi spadek tychże w ujęciu rocznym o 59,46%.

Struktura przyznanych ulg za rok 2014

Porozumienia	Ilość zawartych porozumień				
	2010	2011	2012	2013	2014
Umorzenia	4	12	4	1	5
Umorzenia częściowe	4	14	2	1	10
Umorzenia warunkowe	-	-	-	-	-
Rozłożenie na raty, w tym ilość rat:	11	11	10	6	4
3 - 12	3	4	4	1	2
13 - 24	3	2	1	2	-
25 - 36	2	2	4	3	1
37 - 48	3	-	-	-	1
49 - 63	-	3	1	-	-
>64	-	-	-	-	-
Razem	19	37	16	8	19

Analizując powyższe dane widać właściwe wdrożenie założeń planu naprawczego. Znacząco zwiększyła się ilość spraw kierowanych na drogę postępowania sądowego i egzekucyjnego, efektywniejszy stał się system wysyłki wezwań do zapłaty. Zauważalny jest proces wstrzymania rosnącego zadłużenia najemców i byłych najemców lokali użytkowych względem Gminy Wrocław. Jest to proces powolny, żmudny, ale zmierzający we właściwym kierunku.

SPÓŁKA WROCŁAWSKIE MIESZKANIA

Spółka prowadzi działania windykacyjne wobec dłużników Gminy Wrocław z tytułu użytkowania lokali. W wyniku podjętych działań w 2014 r. do najemców oraz osób korzystających z lokali mieszkalnych i użytkowych wysłano 7 489 zawiadomień o braku bieżących opłat. Wysłano również 18 226 wezwań do zapłaty na łączną kwotę 405 174 144,41 zł, w tym:

- 16 268 wezwań masowych na kwotę 326 001 780,33 zł,
- 1 958 wezwań w sprawach indywidualnych na kwotę 79 172 364,08 zł.

Dłużnikom przesłano również 1 717 informacji o zaległościach nie przekraczających 1 000 zł Przygotowano także 517 spraw w celu skierowania na drogę postępowania sądowego o zapłatę należności na łączną kwotę 16 070 721,58 zł (w tym 510 dot. lokali mieszkalnych na kwotę 15 666 751,91 zł i 7 dot. lokali użytkowych na kwotę 403 969,67 zł). Przygotowano również 1 sprawę o eksmisję z lokalu użytkowego. Do egzekucji skierowano 311 spraw na łączną kwotę 11 859 315,48 zł.

Skuteczność egzekucji komorniczej

ROK	Kwota objęta egzekucją	Wpłaty komornicze	Poziom spłat
2012	4 639 175,54	672 823,53	14,50
2013	15 051 026,51	891 564,63	5,92
2014	25 825 393	1 161 846,45	4,50
Ogółem	46 860 655,08	2 726 234,61	5,82

Dnia 28 lipca 2014 r. Spółka nawiązała współpracę z kancelarią radcy prawnego Małgorzata Ludwik w zakresie reprezentowania Gminy Wrocław przed sądami w sprawach o zapłatę wierzytelności Gminy Wrocław z tytułu najmu lokali mieszkalnych i użytkowych, a także z tytułu bezumownego korzystania z ww. lokali, wszczętych przez Spółkę, w których została wyznaczona rozprawa lub w których został wniesiony sprzeciw od nakazu zapłaty, w sprawach o wydanie i opróżnienie lokalu mieszkalnego lub użytkowego, w sprawach dotyczących stosunków prawnych pomiędzy członkami wspólnot mieszkaniowych w budynkach, w których Gmina jest właścicielem lokalu mieszkalnego lub użytkowego oraz w sprawach dotyczących stosunków prawnych pomiędzy Gminą a zarządcami. Do końca 2014 r. Spółka przekazała 61 spraw o zapłatę.

Na podstawie zawartej z Krajowym Rejestrem Długów umowy o współpracy w zakresie udostępniania informacji gospodarczej z dnia 16 grudnia 2010 r. w 2014 r. wysłano 113 ostrzeżeń o wpisie do KRD. Do końca 2014 r. dokonano 35 wpisów na łączną kwotę 1 388 519,91 zł.

Ponadto Spółka na bieżąco podejmuje działania zmierzające do wypowiedzania umów najmu najemcom lokali mieszkalnych, użytkowych, garaży, ogródków, którzy zalegają w opłatach. W 2014 r. wypowiedziano 135 umów najmu. Taka forma prowadzonej windykacji powoduje zmianę postawy niektórych najemców, którzy odczuwają, że brak dokonywania opłat nie pozostanie bezkarny, a skutkować może daleko idącymi konsekwencjami, aż do utraty lokalu włącznie. Część zgłaszających się do Spółki najemców, którzy nie reagowali na wcześniejsze wezwania, stojąc w obliczu utraty lokalu podjęła działania w celu wyeliminowania takiego stanu, czy to poprzez spłatę choć części zaległości, czy też poprzez złożenie wniosku o udzielenie ulgi w spłacie zadłużenia. Ponadto takie działania pozwolą na wdrożenie przez Spółkę procedur odzyskania tych lokali na drodze sądowej w kolejnych latach.

Zestawienie naliczeń i wpływów, wskaźnik ściągłości i wykonanie planu dochodów z wpływów za korzystanie lokali komunalnych Gminy Wrocław w latach 2011 - 2014 r.

ROK	Plan	Naliczenia	Wykonanie	Poziom wykonania
2011	62 069 483	67 915 524,64	54 208 754,14	87,34
2012	59 116 000	72 570 374,27	59 979 765,01	101,46
2013	61 663 000	77 530 355,71	62 119 805,35	100,74
2014	63 002 000	73 439 590,53	61 553 519,71	97,70
Ogółem	245 850 483	291 455 845,15	237 861 844,21	96,75

Wskaźnik ściągłości w latach 2011-2014

ROK	Lokale mieszkalne			Lokale użytkowe			Razem		
	Naliczenia	Wpłaty	Wskaźnik ściągłości	Naliczenia	Wpłaty	Wskaźnik ściągłości	Naliczenia	Wpłaty	Wskaźnik ściągłości
2011	61 015 869,61	49 663 302,35	0,81	6 899 655,03	6 111 243,62	0,89	67 915 524,64	55 774 545,97	0,82
2012	65 289 716,02	54 963 775,77	0,84	7 280 658,25	6 824 865,52	0,94	72 570 374,27	61 788 641,29	0,85
2013	69 865 791,70	56 186 324,89	0,80	7 664 564,01	7 052 341,55	0,92	77 530 355,71	63 238 666,44	0,82
2014	65 734 000,08	54 099 779,54	0,82	7 705 590,45	7 453 740,17	0,97	73 439 590,53	61 553 519,71	0,84
	261 905 377,41	214 913 182,55	0,82	29 550 467,74	27 442 190,86	0,93	291 455 845,15	242 355 373,41	0,83

Podjęte przez Spółkę działania zarówno na drodze przedsądowej i sądowej spowodowały, jak w latach poprzednich, duży odzew ze strony najemców w postaci kwestionowania wysokości zadłużenia lub kwestionowania istnienia zadłużenia w ogóle. Wiąże się to z koniecznością analizy zapisów na kartotece finansowej nawet za okres kilku lat wstecz oraz zweryfikowania z dokumentacją znajdującą się w teczkach eksploatacyjnych lub dokumentacją dostarczaną bezpośrednio przez samego najemcę z uwagi na nieprzekazanie przez byłych zarządców całości dokumentacji. Czynności te są bardzo czasochłonne i wymagają dużego zaangażowania zarówno ze strony pracowników Spółki jak i samego zainteresowanego, co znacznie przedłuża czas odzyskania należności. Powoduje to również sytuację, że windykacja względem tych najemców winna zostać wstrzymana do czasu wyjaśnienia sprawy.

Podobnie jak w latach poprzednich podejmowane działania powodowały duży napływ wniosków o udzielenie ulgi w spłacie zaległości. W 2014 r. wpłynęło **685 wniosków** o udzielenie ulgi od najemców lokali mieszkalnych (w tym 2 rozpatrywane z urzędu) oraz 43 od najemców lokali użytkowych, garaży i ogródków (w tym 3 rozpatrywane z urzędu). Wydano 374 rozstrzygnięcia wobec osób korzystających z lokali mieszkalnych na łączną kwotę 5 213 620,70 zł (w tym 1 umorzenie z urzędu na kwotę 7 903,15 zł) oraz 15 rozstrzygnięć wobec osób korzystających z lokali użytkowych na łączną kwotę 204 982,91 zł (w tym 1 umorzenie z urzędu na kwotę 500,51 zł). Rozpatrzono 19 odwołań od decyzji Prezydenta na łączną kwotę 483 629,40 zł (łącznie lokale mieszkalne i użytkowe). W 316 sprawach osoby korzystające z lokali mieszkalnych podpisały porozumienia o formie udzielenia ulgi na łączną kwotę 4 092 978,62 zł a w 13 sprawach osoby korzystające z lokali użytkowych na łączną kwotę 270 561,27 zł (w tym garaże i ogródki).

Rodzaje rozstrzygnięć oraz zawartych porozumień z dłużnikami posiadającymi zaległości z tytułu korzystania z lokali mieszkalnych

Rozstrzygnięcia	ilość	kwota zaległości
umorzenia bezwarunkowe	78	691 057,27 zł
umorzenia warunkowe	170	3 090 815,03 zł
umorzenie z urzędu	1	7 903,15 zł
raty bezwarunkowe	103	1 051 715,75 zł
raty warunkowe	22	372 129,50 zł
odmowa udzielenia ulgi	0	0,00 zł
łącznie	374	5 213 620,70 zł

Porozumienia	ilość	kwota zaległości
umorzenia bezwarunkowe	84	805 864,19 zł
umorzenia warunkowe	130	2 079 014,93 zł
raty bezwarunkowe	88	905 214,83 zł
raty warunkowe	14	302 884,67 zł
łącznie	316	4 092 978,62 zł

Ujęcie ilościowe zestawienia rodzajów rozstrzygnięć oraz zawartych porozumień z dłużnikami posiadającymi zaległości z tytułu korzystania z lokali mieszkalnych

Rozstrzygnięcia	2010	2011	2012	2013	2014
umorzenia bezwarunkowe	13	14	54	67	78
umorzenia warunkowe	34	103	138	135	170
umorzenia z urzędu	0	0	0	1	1

raty bezwarunkowe	13	34	48	66	103
raty warunkowe	5	13	11	18	22
odmowa udzielenia ulgi	1	0	1	2	0
Łącznie	66	164	252	289	374
Porozumienia	2010	2011	2012	2013	2014
umorzenia bezwarunkowe	11	17	40	53	84
umorzenia warunkowe	25	69	98	103	130
raty bezwarunkowe	10	23	30	50	88
raty warunkowe	5	6	5	18	14
Łącznie	51	115	173	224	316

Z dniem 3 września 2013 r. weszło w życie Zarządzenie Prezydenta Wrocławia nr 8463/13 w sprawie umożliwienia spłaty zadłużenia z tytułu należności za korzystanie z lokali mieszkalnych stanowiących mieszkaniowy zasób Gminy, w formie świadczenia rzeczowego. W 2014 r. wpłynęło 86 wniosków. Zawarto 62 umowy na kwotę 2 042 639,45 zł i wydano 41 skierowań do wykonania prac.

Wykonane czynności windykacyjne w latach 2010 – 2014

Wykonane działania	2010		2011		2012		2013		2014	
	Ilość	Wartość przedmiotu windykacji	Ilość	Wartość przedmiotu windykacji	Ilość	Wartość przedmiotu windykacji	Ilość	Wartość przedmiotu windykacji	Ilość	Wartość przedmiotu windykacji
Zawiadomienia o braku bieżących płatności	0	-	7 924	-	13 002	-	4 276	-	7 489	-
Masowe wezwania do zapłaty	6 079	72 837 786,06	6 646	88 831 375,87	12 940	190 501 604,44	15 025	252 737 842,55	16 268	326 001 780,33
Wezwania do zapłaty w sprawach indywidualnych	457	11 894 585,07	1 006	24 981 177,63	1 240	54 426 712,12	1 518	64 193 257,13	1 958	79 172 364,08
Wypowiedzenia umów najmu lub dzierżawy (zadłużenie lub inne przyczyny)	47	-	85	-	109	-	143	-	135	-
Sprawy przygotowane do pozwów o zapłatę	112	2 936 511,47	323	9 866 013,20	395	12 831 251,07	456	14 379 266,79	517	16 070 721,58
Sprawy przygotowane do pozwów o eksmisję	0	-	0	-	0	-	0	-	1	-
Wnioski o wszczęcie postępowania egzekucyjnego w sprawach indywidualnych	14	300 055,65	65	1 345 060,03	94	3 294 115,51	329	11 084 672,50	311	11 665 931,12
Złożone wnioski o ulgę	282	-	483	-	904	-	659	-	728	-
Rozpatrzone wnioski o udzielenie ulgi	67	1 061 612,17	164	2 826 817,70	256	3 598 996,38	311	4 100 836,32	389	5 418 603,61
Rozstrzygnięcia odwołań od rozpatrzonych wniosków	2	11 891,02	13	227 162,61	16	272 687,27	18	243 961,51	19	483 629,40
Zawarte porozumienia o udzieleniu ulgi	51	588 281,68	115	1 670 639,09	175	2 430 259,48	239	3 020 607,89	329	4 363 539,89
Abolicja złożone wnioski	0	-	48	-	14	-	-	-	-	-
Abolicja - rozstrzygnięcia	0	-	7	73 463,34	16	359 056,77	2	24 355,30 zł	-	-
Abolicja - porozumienia	0	-	1	22 071,66	11	165 034,24	3	60 175,59 zł	-	-
Abolicja - cofnięte wnioski	0	-	21	-	0	-	0	-	-	-
Abolicja wnioski pozostawione bez rozpatrzenia	0	-	3	-	8	-	0	-	-	-
Złożone wnioski o odpracowanie długu	0	-	0	-	0	-	33	-	86	-
Zawarte umowy o odpracowanie długu	0	-	0	-	0	-	12	160 066,58 zł	62	2 042 639,45 zł
Skierowania do odpracowania długu	0	-	0	-	0	-	7	-	41	-
Ostrzeżenia o wpisie do KRD	0	-	73	-	118	-	121	-	113	-
Wpisy do KRD	0	-	42	1 293 497,63	129	3 871 074,62	112	4 104 486,74 zł	35	1 388 519,91 zł
Informacja o zaległościach poniżej 1000zł	0	-	0	-	2 923	1 036 844,57	0	-	1 717	688 641,14 zł

POSTĘPOWANIA W ZAKRESIE REALIZACJI DZIAŁAŃ W OPARCIU O USTAWĘ PRAWO ZAMÓWIEŃ PUBLICZNYCH

ZARZĄD ZASOBU KOMUNALNEGO

Zarząd Zasobu Komunalnego w 2014 r. przeprowadził 178 postępowań zgodnie z Ustawą Prawo Zamówień Publicznych, w wyniku których zawarł z Wykonawcami 199 umów na roboty budowlane, usługi i dostawy.

Strukturę przeprowadzonych postępowań o udzielenie zamówień publicznych w ostatnich latach przedstawia załączona tabela:

	Wyszczególnienie	2010	2011	2012	2013	2014
Ilość prowadzonych postępowań:	Przetarg nieograniczony	128	107	88	89	97
	Przetarg ograniczony	-	-	-	-	1
	Licytacja elektroniczna	4	16	18	19	19
	Zapytanie o cenę	5	4	8	4	7
	Z wolnej ręki	112	125	91	59	54
	RAZEM	249	252	205	171	178
Ilość unieważnionych postępowań:	Przetarg nieograniczony	25	6	9	13	15
	Licytacja elektroniczna	-	1	-	1	-
	Zapytanie o cenę	1	-	-	1	2
	Z wolnej ręki	1	1	2	-	1
	RAZEM	27	8	11	15	18
Ilość postępowań w trakcie:	Przetarg nieograniczony	14	8	7	5	6
	Licytacja elektroniczna	2	-	2	5	3
	Zapytanie o cenę	-	-	-	-	-
	Z wolnej ręki	3	2	4	2	1
	RAZEM	19	10	13	12	10
Ilość zakończonych postępowań:	Przetarg nieograniczony	89	93	72	71	75
	Przetarg ograniczony	-	-	-	-	1
	Licytacja elektroniczna	2	415	16	13	17
	Zapytanie o cenę	4	4	8	3	5
	Z wolnej ręki	108	122	85	57	52
	RAZEM	203	234	181	144	150

SPÓŁKA WROCŁAWSKIE MIESZKANIA

W 2014 r. Spółka działając w imieniu i na rzecz Gminy Wrocław przygotowała 88 postępowań, z których przeprowadziła 71 w oparciu o procedury Prawa Zamówień Publicznych, dotyczące wyboru wykonawcy zadań realizowanych w ramach zarządzania i gospodarowania zasobem komunalnym Miasta.

Strukturę przeprowadzonych w roku 2014 postępowań o udzielenie zamówień publicznych przedstawia poniższa tabela:

Tryb przeprowadzonych postępowań	Liczba postępowań
Przeprowadzone postępowania, w tym w trybie:	71
przetargu nieograniczonego	69
zamówienia z wolnej ręki	2
Unieważnione postępowania, w tym w trybie:	
przetargu nieograniczonego	12
Postępowania zakończone, w tym w trybie:	
przetargu nieograniczonego	57
zamówienia z wolnej ręki	2

Powyższe postępowania dotyczyły głównie robót budowlanych realizowanych w ramach planu remontów i inwestycji, przeprowadzanych na zasobie 100% gminnym, usług dotyczących konserwacji i usuwania awarii, usług związanych z eksploatacją i utrzymaniem terenów zewnętrznych oraz mediów.

Łącznie w roku 2014 zostało zawartych zgodnie z ustawą Pzp 110 umów, które zostały poprzedzone były sporządzeniem wniosku o wszczęcie postępowania, uzyskaniem zgody na zaciągnięcie zobowiązania oraz uzyskaniem akceptacji projektu umowy. Umowy zawarte zgodnie z ustawą Pzp podlegały kontrasygnacie Skarbnika Gminy Wrocław.

Strukturę przeprowadzonych postępowań o udzielenie zamówień publicznych w latach 2010 – 2014 przedstawia załączona tabela:

Tryb przeprowadzonych postępowań	Liczba postępowań				
	2010	2011	2012	2013	2014
Przeprowadzone postępowania, w tym w trybie:					
przetargu nieograniczonego	30	48	43	66	69
zamówienia z wolnej ręki	4	13	9	9	2
Unieważnione postępowania, w tym w trybie:					
przetargu nieograniczonego	3	1	1	3	12
zamówienia z wolnej ręki		3		-	
Postępowania zakończone, w tym w trybie:					
przetargu nieograniczonego	30	47	42	63	57
zamówienia z wolnej ręki	3	10	9	9	2

W latach 2010 – 2014 Spółka Wrocławskie Mieszkania Sp. z o.o. zawarła umowy zgodnie z przepisami ustawy Pzp w liczbie:

2010	2011	2012	2013	2014
41	100	68	98	110

POZOSTAŁA DZIAŁALNOŚĆ

ZARZĄD ZASOBU KOMUNALNEGO

Do Zarząd Zasobu Komunalnego na przełomie 2010-2014 wpłynęło 246 434 szt. Pisma, a wysłano 653 967 szt. (dane z 5 lat)

Wyszczególnienie	2010	2011	2012	2013	2014
Pisma ogólne	26 695	22 317	19 721	19 357	17 937
Sprawy sądowe	3 233	2 489	3 162	3 295	3 825
Uchwały Wspólnot	3 723	3 314	3 059	3 229	3 329
Pisma w spr. zebrań wspólnot	1 510	1 268	1 294	1 473	1 182
Sprawy finansowe	22 513	19 254	20 642	20 205	18 408
RAZEM	57 674	48 642	47 878	47 559	44 681
Wysłano:					
pisma zwykłe	83 428	83 635	84 381	103 269	56 015
Pisma polecone	47 648	41 995	58 993	56 883	37 720
RAZEM	131 076	125 630	143 374	160 152	93 735

W 2014 r. podjęte działania mające na celu:

- budowanie pozytywnego wizerunku ZZK jako jednostki budżetowej gminy realizującej zadania w zakresie gospodarki komunalnej,
- kreowanie wydarzeń, działań o charakterze społecznym i edukacyjnym,
- inicjowanie publikacji medialnych o charakterze informacyjnym, prezentujących bieżącą działalność ZZK,
- prowadzenie i rozwijanie strony internetowej stanowiącej sprawny kanał przepływu informacji pomiędzy urzędem a najemcami oraz budującej pozytywny wizerunek ZZK,
- reagowanie na doniesienia prasowe, stały kontakt z przedstawicielami mediów, budowanie i podtrzymywanie pozytywnych relacji media – ZZK.

Rok 2014 jest też czwartym z rzędu rokiem realizacji akcji DBAM TO MAM. W ramach działań edukacyjno – informacyjno - wizerunkowych na rzecz mieszkańców wspólnie z Kogeneracją S.A. i Stowarzyszeniem Edukacji Krytycznej przeprowadziliśmy pięć festynów podwórkowych na Nadodrze i Przedmieściu Oławskim. Rozszerzenie współpracy z Kogeneracją SA – zaowocowało konkretnymi korzyściami: poważnym wsparciem finansowym, rzeczowym i organizacyjnym przy realizacji festynów, ale także wykonaniem przez Kogenerację remontów piaskownic oraz nasadzeń roślin na kilku podwórkach.

Aktywnie uczestnicząco w projekcie "Różni Obywatele - Jedno Miasto" współfinansowanego ze środków Europejskiego Funduszu Społecznego. Doprowadziliśmy do przeprowadzenia przez CIRS drugiej części rozbudowanego szkolenia dla 50 osobowej

grupy pracowników ZZK kontaktujących się bezpośrednio z najemcami na temat szeroko pojętej kultury Romów oraz obsługi nietypowego klienta.

Uczestniczono w tworzeniu założeń miejskiego programu „STOP mowie nienawiści w przestrzeni publicznej miasta” (współtworzenie procedur do realizacji założeń tego programu). Wspólnie z CIS-em, CIRS-em, sp. WM, Strażą Miejską, Zespołem Szkół przy ul. Worcella przygotowaliśmy festyn specjalny „STOP mowie nienawiści”.

Współpracowano ze spółką Wrocławska Rewitalizacja w zakresie przygotowania wnętrza Ruska 46abc do pełnienia funkcji kulturalnych w związku z ESK 2016 we Wrocławiu, a także w związku z odbywającymi się już w tym wnętrzu licznymi festynami i imprezami o charakterze kulturalno-rozrywkowym.

Systematycznie wspierano informacyjnie wiele instytucji z zakresu działań Zarządu Zasobu Komunalnego oraz akcji społecznych podejmowanych przez organizacje, stowarzyszenia i NGO-sy.

Wychodząc naprzeciw rozwijającej się w ostatnich latach sztuce polegającej na tworzeniu wielkoformatowych prac artystycznych tzw. murali wykonanych na dużych płaszczyznach z reguły zewnętrznych ścian budynków gminnych Zarząd Zasobu Komunalnego wskazał kilka lokalizacji możliwych do wykorzystania pod ww. malowidła. Przedsięwzięcia podlegały konsultacji z Koordynatorem plastycznego wystroju miasta oraz w przypadku kamienic zabytkowych z konserwatorem zabytków.

Osiągnięcia i plany rewitalizacyjne w odnawianiu zarówno kamienic jak i podwórek promowaliśmy na naszej stronie internetowej, a także poprzez informacje dla mediów.

W ramach Wrocławskiego Budżetu Obywatelskiego 2014, w wyniku głosowania mieszkańców do realizacji zakwalifikowało się aż siedem projektów związanych z zasobem gminnym powierzonym do zarządzania Zarządowi Zasobu Komunalnego. Uczestniczyliśmy w sporządzaniu harmonogramów realizacji tych projektów. Odbyły się także pierwsze spotkania z liderami projektów. Prace nad realizacją tych projektów będą kontynuowane w roku 2015.

SPÓŁKA WROCŁAWSKIE MIESZKANIA

W 2014 r. kontynuowano prace w celu ujednoczenia dokumentów i opisanie czynności oraz procesów realizowanych w ramach wykonywania czynności zarządzania zasobem komunalnym. Przygotowywano projekt procedury, która określa m.in.: tryb i sposób realizacji umów na wykonywanie robót remontowych i czynności konserwacji mających na celu bieżące utrzymanie w należyłym stanie nieruchomości stanowiących własność Gminy Wrocław. Opracowano również projekty procedur dotyczące gospodarowania wolnymi lokalami mieszkalnymi oraz udzielania informacji niezbędnych do przygotowania nieruchomości komunalnych do sprzedaży.

W okresie sprawozdawczym wprowadzono do stosowania następujące wzory:

- umów o remont lokalu na koszt przyszłego najemcy;
- umów dzierżawy ogródków warzywno-kwiatowych;
- regulaminów przetargów na najem lokali użytkowych i garaży.

Opracowano również projekty wzorów umów o podwyższenie standardu lokalu mieszkalnego, które są wykorzystywane w celu ustalenia m.in.: sposobu rozliczeń z tytułu wykonanego przez najemcę ulepszenia lokalu mieszkalnego. Wzory te usprawniły proces wyrażania zgody na zmianę sposobu ogrzewania w ramach programu „KAWKA”. Prowadzone były również prace nad przygotowaniem projektów wzorów innych dokumentów sporządzanych i zawieranych przez Spółkę w ramach wykonywania Czynności zarządzania zasobem komunalnym, tj. protokołów uzgodnień/porozumień

o współpracy, umów najmu lokalu użytkowego oraz regulaminów rozliczania mediów. Ponadto kontynuowano prace nad poszerzeniem katalogu wzorów aneksów do umów najmu lokalu mieszkalnego o najczęściej występujące sytuacje.

ORGANIZACJA GMINNEGO TRANSPORTU DROGOWEGO

Zadania z zakresu transportu drogowego realizuje w Departamencie Nieruchomości i Eksploatacji Wydział Transportu. Zadania Wydziału zostały określone w Regulaminie Organizacyjnym Departamentu Nieruchomości i Eksploatacji, wynikające z ustaw i zarządzeń Prezydenta Wrocławia oraz na podstawie posiadanych upoważnień.

TRANSPORT DROGOWY OSÓB I RZECZY

Z ustawy z dnia 6 września 2001 r. o transporcie drogowym (t.j. z 2013 r. poz. 1414)

Transport drogowy taksówką:

- wydano licencji na transport drogowy taksówką osobową – 233,
- dokonano zmian licencji w związku ze zmianą pojazdu, tablic rejestracyjnych lub zmianą adresu – 423,
- wydano wtórników licencji – 4,
- wydano inne decyzje administracyjne (decyzje wygaśnięcia lub cofnięcia licencji, kara pieniężna, umorzenie postępowania) – 194;

Przeprowadzono czynności nadzorcze w zakresie potwierdzenia spełnienia wymagań, dotyczących oznakowania oraz wyposażenia pojazdów jako TAXI – 234;

Transport drogowy osób i rzeczy -wydano:

- zaświadczeń na potrzeby własne – 96,
- wypisów z zaświadczeń na potrzeby własne – 399,
- zezwoleń na regularny przewóz osób – 79,
- wypisów z zezwoleń na regularny przewóz osób – 911,
- zezwoleń na regularny specjalny przewóz osób – 15,
- wypisów z zezwoleń na regularny specjalny przewóz osób – 47,
- licencji na krajowy transport drogowy rzeczy – 10,
- wypisów z licencji na krajowy transport drogowy rzeczy – 202,
- licencji na krajowy transport drogowy osób – 2,
- wypisów z licencji na krajowy transport drogowy osób – 31,
- zaświadczeń na wykonywanie publicznego transportu zbiorowego – 36,
- zezwoleń na wykonywanie zawodu przewoźnika drogowego – 46,
- wypisów z zezwoleń na wykonywanie zawodu przewoźnika drogowego – 87,
- licencji na wykonywanie krajowego transportu drogowego w zakresie przewozu osób pojazdem samochodowym przeznaczonym konstrukcyjnie do przewozu powyżej 7 i nie więcej niż 9 osób łącznie z kierowcą – 3,
- wypisów z licencji na wykonywanie krajowego transportu drogowego w zakresie przewozu osób pojazdem samochodowym przeznaczonym konstrukcyjnie do przewozu powyżej 7 i nie więcej niż 9 osób łącznie z kierowcą – 3,
- licencji na wykonywanie transportu drogowego w zakresie pośrednictwa przy przewozie rzeczy -20,
- licencji na wykonywanie krajowego transportu drogowego w zakresie przewozu osób samochodem osobowym – 3,
- wypisów z licencji na wykonywanie krajowego transportu drogowego w zakresie przewozu osób samochodem osobowym – 5;

WYDAWANIE KART PARKINGOWYCH DLA OSÓB NIEPEŁNOSPRAWNYCH

Z ustawy z dnia 20 czerwca 1997 r. Prawo o ruchu drogowym (t.j. z 2012 r. Dz. U. poz. 1137 ze zm.)

W zakresie wydawania kart parkingowych dla osób niepełnosprawnych

Czynności	Ilość
Wydano karty parkingowe dla osób niepełnosprawnych lub placówek zajmujących się opieką, rehabilitacją lub edukacją osób niepełnosprawnych	303

UTRZYMANIE KOMUNIKACJI ZBIOROWEJ

W ramach zadań z zakresu funkcjonowania komunikacji zbiorowej:

- zlecono do realizacji Miejskiemu Przedsiębiorstwu Komunikacyjnemu Sp. z o.o. w miejskiej komunikacji tramwajowej i autobusowej;

miesiąc	ilość pociągokilometrów w komunikacji tramwajowej	ilość wozokilometrów w komunikacji autobusowej
styczeń	1 083 505	1 949 833
luty	959 279	1 785 175
marzec	1 094 929	1 962 800
kwiecień	1 028 985	1 910 150
maj	1 080 315	1 934 449
czerwiec	1 033 812	1 869 001
lipiec	950 017	1 929 118
sierpień	939 735	1 863 604
wrzesień	1 079 938	1 931 186
październik	1 142 916	2 003 066
listopad	1 068 555	1 852 418
grudzień	1 060 136	1 868 300
Razem	12 522 122	22 859 100

- zlecono do realizacji innym przewoźnikom w komunikacji podmiejskiej;

miesiąc	ilość wozokilometrów w komunikacji podmiejskiej		
	SEVIBUS Sp. z o. o.	DLA Sp. z o.o.	RAZEM
styczeń	140 432	93 526	233 958
luty	130 457	86 538	216 995
marzec	141 263	93 835	235 098
kwiecień	136 535	90 977	227 512
maj	136 505	91 690	228 195
czerwiec	132 240	87 946	220 186
lipiec	132 073	96 022	228 095
sierpień	128 518	90 301	218 819
wrzesień	145 666	94 050	239 716
październik	150 814	97 723	248 537
listopad	134 980	86 006	220 986
grudzień	136 778	89 200	225 978
Razem	1 646 261	1 097 814	2 744 075

Zgodnie z Uchwałą Nr XLVII/1415/10 Rady Miejskiej Wrocławia z dnia 8 marca 2010 r. w sprawie szczegółowych zasad, sposobu i trybu umarzania, odraczania lub rozkładania na raty spłaty należności pieniężnych mających charakter cywilnoprawny przypadających Gminie Wrocław lub jej jednostkom podległym oraz wskazania organu i osób do tego uprawnionych:

- rozpatrzono 759 wniosków o umorzenie, odroczenie i rozłożenie na raty należności z

tytułu opłat za przejazd bez ważnego biletu, w tym:

- udzielono zgody na umorzenie w 31 przypadkach,
- udzielono zgody na rozłożenie na raty należności w 196 przypadku,
- udzielono odmowy umorzenia, rozłożenia na raty, odroczenia lub pozostawiono bez rozpoznania w 532 przypadkach.

W omawianym okresie w miejskiej komunikacji zbiorowej sprzedano:

- 26 298 530 szt. biletów jednorazowych,
- 140 szt. biletów na okaziciela,
- 973 745 szt. biletów imiennych,
- 7 953 908 szt. biletów czasowych,
- 75 162 szt. biletów semestralnych,
- 38 503 szt. biletów aglomeracyjnych.

PRZETARGI PUBLICZNE ZWIĄZANE Z KOMUNIKACJĄ ZBIOROWĄ

Zgodnie z ustawą z dnia 29 stycznia 2004 r. Prawo Zamówień Publicznych (t.j. Dz. U. z 2013 r., poz. 907, ze zm.) przygotowano specyfikację istotnych warunków zamówienia, projekty umów oraz uczestniczo w pracach komisji przetargowych:

Zamówienie publiczne	Ilość postępowań
Świadczenie usług w zakresie publicznego transportu zbiorowego organizowanego przez Gminę Wrocław na terenie Wrocławia oraz Gminy Długołęka	1
Projekt planu zrównoważonego rozwoju publicznego transportu zbiorowego Wrocławia, projekt prognozy oddziaływania na środowisko, raport z konsultacji społecznych, raport z opiniowania i uzgodnień, prezentacje projektów planu zrównoważonego rozwoju publicznego transportu zbiorowego Wrocławia oraz projektu prognozy oddziaływania na środowisko	1
Badanie liczby pasażerów pociągów, wsiadających i wysiadających na stacjach kolejowych w granicach administracyjnych Wrocławia	1
Rozwieszanie rozkładów jazdy i informacji pasażerskiej na przystankach komunikacji zbiorowej organizowanej przez Gminę Wrocław	1
Wytworzenie i dostarczenie biletów jednorazowych i czasowych, znaków dopłat do biletów jednorazowych i czasowych oraz biletów aglomeracyjnych	1

KONTROLA PRZEWOŹNIKÓW

Na podstawie obowiązujących umów zawartych między Przewoźnikami a Gminą Wrocław, zarejestrowano łącznie 3 981 003 kontroli punktualności i jakości usług przewozowych komunikacji zbiorowej:

Miesiąc	Liczba pomiarów jakości usług przewozowych	Liczba zarejestrowanych kontroli automatycznych	Łączna liczba kontroli
styczeń	512	340 704	341 216
luty	678	315 898	316 576
marzec	552	342 616	343 168
kwiecień	513	326 655	327 168
maj	578	327 820	328 398
czerwiec	638	320 715	321 353
lipiec	677	328 304	328 981
sierpień	321	313 297	313 618

wrzesień	672	344 129	344 801
październik	600	359 144	359 744
listopad	449	322 163	322 612
grudzień	449	332 919	333 368
Razem	6 639	3 974 364	3 981 003

ZARZĄDZANIE TRANSPORTEM PUBLICZNYM

W ramach działań w zakresie zarządzania transportem publicznym:

- zaopiniowano ok. 80 projektów organizacji ruchu zastępczego na czas remontów i przebudowy układu drogowo-torowego oraz ok. 35 projektów organizacji ruchu docelowego, m.in. dla niżej wymienionych obiektów:
 - przebudowy wiaduktu kolejowego nad ulicą Grabiszyńską,
 - remontu nawierzchni na ulicy Strzegomskiej,
 - remontu drogi gminnej Trestno – Blizanowice,
 - przebudowy sieci sanitarnej na ulicy Gorlickiej i Szewczenki,
 - budowy kanalizacji sanitarnej na ulicy Trzmielowickiej,
 - budowy sieci wodociągowej i kanalizacji na Osiedlu Pawłowice,
 - remont nawierzchni ulicy Wyszyńskiego od ul. Nowowiejskiej do ul. Jedności Narodowej,
 - budowy ulicy Wojanowskiej,
 - wymiany rozjazdów tramwajowych na pl. Społecznym,
 - budowy nowego odcinka ulicy Gorlickiej,
 - przebudowy ulicy Skłodowskiej-Curie,
 - przebudowy ulicy Nowowiejskiej,
 - remontu drogi gminnej Kępa – Michałowice,
 - remontu ulicy Jeleniogórskiej,
 - budowy sieci wodociągowej w ulicy Kutrzeby,
 - przebudowy wiaduktu kolejowego nad ulicą Starogroblową,
 - budowy infrastruktury nowego osiedla „Nowe Żerniki”,
 - budowy układu odprowadzania ścieków na Osiedlu Marszowice,
 - remontu drogi w Żernikach Wrocławskich,
 - przebudowy ulicy Mińskiej,
 - przebudowy ulicy Gajowej,
 - remontu ulicy Wolskiej,
 - przebudowy ulicy Krupniczej,
 - przebudowy ulicy Okulickiego,
 - budowy zespołu budynków wielofunkcyjnych przy ulicy Ruskiej i K. Wielkiego,
 - przebudowy ulicy Kamieńskiego,
 - przebudowy ulicy Kosmonautów,
 - budowy przejścia dla pieszych na skrzyżowaniu Legnicka/Młodych Techników i na pl. Strzegomskim,
 - przebudowy ulicy Kowalskiej,
 - zdjęć do film „SJP” na ulicy Kurkowej i Komuny Paryskiej,
 - przebudowy Mostu Muchoborskiego,
 - przebudowy Mostu Swojczyckiego.
- zaopiniowano projekty dla imprez masowych tj. II Nocny Wrocław Półmaraton, 32 Maraton Wrocław, Bike Maraton Wrocław 2014, Bieg Solidarności, Bieg uliczny im. Wandy Rutkiewicz, Wrocławski Pochód Juwenaliowy 2014.
- wprowadzono nowe rozwiązania komunikacyjne:
 - analiza rozkładów jazdy i dostosowanie do warunków ruchu z uwzględnieniem systemu ITS dla wszystkich linii tramwajowych oraz kilkudziesięciu linii autobusowych,

- uruchomienie zastępczej komunikacji autobusowej na czas prowadzonych remontów (linie autobusowe 700, 701, 704, 709, 710, 717),
 - uruchomienie nowych przystanków autobusowych m.in.: „Centralna” przy skrzyżowaniu ulicy Centralnej i Semaforowej; „Złotostocka” przy skrzyżowaniu ulicy Gazowej i Złotostockiej; Nowy Dwór (stacja kolejowa) przy skrzyżowaniu Żernickiej i Rogowskiej; „Kosmonautów (Szpital)” przy skrzyżowaniu ulicy Kosmonautów i Fieldorfa; Opolska” w ciągu ulicy Opolskiej przy granicy miasta Wrocławia oraz tramwajowych m.in.: Kosmonautów (Szpital)” przy skrzyżowaniu ulicy Kosmonautów i Fieldorfa; „Grabiszyńska (Cmentarz II)” przy II bramie Cmentarza Grabiszyńskiego,
 - uruchomienie dodatkowych kursów w szczycie porannym na linii 110,
 - uruchomienie dodatkowych kursów linii 120 do Blizanowic,
 - uruchomienie kursów linii 319 do Dolnośląskiego Parku Innowacji i Nauki przy Kwiatkowskiego,
 - uruchomienie nowego połączenia autobusu linii 103 do osiedla Stabłowice (ul. Wojanowska).
- ponadto:
- dokonano weryfikacji dostarczonych przez przewoźników około 3 000 rozkładów jazdy,
 - przygotowano do realizacji około 270 rozkładów jazdy dla linii podmiejskich,
 - opublikowano na stronie internetowej oraz w aplikacji „mobi” około 1 000 kompletów rozkładów jazdy (dni robocze, soboty, niedziele i święta),
 - przygotowano i opublikowano na stronie internetowej 91 komunikatów dotyczących zmian w funkcjonowaniu komunikacji zbiorowej oraz informacji dotyczących zasad odpłatności na czas zmian w przebiegu tras linii autobusowych i tramwajowych,
 - przygotowano 157 schematów komunikacji zbiorowej,
 - przygotowano i wydano do wywieszenia na przystankach około 40 000 arkuszy rozkładów jazdy oraz około 162 arkuszy informacji pasażerskiej,
 - przeprowadzono kontrolę jakości wykonanych prac na 8 000 przystankach przy rozwieszaniu rozkładów jazdy i informacji pasażerskich,
 - uczestniczono w 49 spotkaniach – pracach Komisji Bezpieczeństwa Ruchu Drogowego,
 - uczestniczono w pracach nad wdrożeniem Inteligentnego Systemu Sterowania – ITS (Dynamiczna Informacja Pasażerska, Nadzór Transportu Publicznego, Repozytoria Danych Rozkładowych),
 - uczestniczono w komisjach odbierających organizacje ruchu zastępczego i docelowego,
 - przygotowano i zlecono do wykonania wymianę rozkładów jazdy, oznaczenie numerów linii kursujących przez dany przystanek oraz wywieszenie innych informacji dla pasażerów na ponad 13 000 przystanków,
 - zlecono do stałej kontroli i uzupełnienia stwierdzonych wad w informacji pasażerskiej na ponad 18 000 przystanków,
 - w celu dostosowania rozkładów jazdy do istniejących warunków ruchu oraz podaży miejsc do istniejącego zapotrzebowania przeprowadzono obserwacje napełnień i czasów jazdy wybranych linii autobusowych i tramwajowych m.in. 10, 11, 17, 31, 32, 33, C, K, 107, 110, 114, 115, 118, 122, 125, 129, 130, 132, 133, 134, 142, 144, 149, 150, 319, 325, 612, 701, 900P, 900L, 901, 910.

Porównanie ilości zrealizowanych zadań przewozowych w latach 2011 – 2014

W miejskiej komunikacji tramwajowej	2011	2012	2013	2014
	[pckm]	[pckm]	[pckm]	[pckm]
styczeń	1 007 812	964 067	1 036 805	1 083 505
luty	903 941	929 452	967 383	959 279

marzec	1 070 974	998 484	1 102 031	1 094 929
kwiecień	1 010 652	998 627	1 075 518	1 028 985
maj	984 266	1 073 467	1 071 820	1 080 315
czerwiec	911 662	1 069 054	1 068 292	1 033 812
lipiec	740 433	1 020 090	932 576	950 017
sierpień	809 408	1 019 546	911 659	939 735
wrzesień	1 053 912	1 072 203	1 067 023	1 079 938
październik	1 075 524	1 107 717	1 123 447	1 142 916
listopad	1 000 822	1 060 997	1 067 018	1 068 555
grudzień	992 982	996 423	1 019 178	1 060 136
Razem	11 562 388	12 310 126	12 442 750	12 522 122

W miejskiej komunikacji autobusowej	2011	2012	2013	2014
	[wzkm]	[wzkm]	[wzkm]	[wzkm]
styczeń	1 955 498	1 951 348	1 931 466	1 949 833
luty	1 803 832	1 929 509	1 751 079	1 785 175
marzec	2 095 608	2 053 023	1 910 692	1 962 800
kwiecień	1 966 577	1 887 877	1 860 022	1 910 150
maj	2 083 871	1 980 359	1 851 954	1 934 449
czerwiec	2 037 901	1 893 668	1 847 669	1 869 001
lipiec	2 018 515	1 870 462	1 885 135	1 929 118
sierpień	2 034 733	1 870 208	1 839 333	1 863 604
wrzesień	1 952 795	1 852 905	1 872 814	1 931 186
październik	1 961 494	1 970 715	1 969 421	2 003 066
listopad	1 912 117	1 884 797	1 850 002	1 852 418
grudzień	1 948 591	1 827 217	1 802 954	1 868 300
Razem	23 771 532	22 972 088	22 372 541	22 859 100

W komunikacji podmiejskiej	2011	2012	2013	2014
	[wzkm]	[wzkm]	[wzkm]	[wzkm]
styczeń	244 151	249 517	241 837	233 958
luty	226 576	242 495	219 489	216 995
marzec	257 460	258 036	237 548	235 098
kwiecień	238 327	246 508	232 746	227 512
maj	243 986	259 047	222 396	228 195
czerwiec	241 311	244 202	228 838	220 186
lipiec	235 576	241 912	236 189	228 095
sierpień	239 202	241 873	224 181	218 819
wrzesień	252 264	243 230	234 461	239 716

październik	252 294	278 934	248 507	248 537
listopad	242 665	265 457	224 404	220 986
grudzień	250 499	251 315	216 258	225 978
Razem	2 924 311	3 022 526	2 766 854	2 744 075

Ilość przeprowadzonych kontroli punktualności i jakości usług przewozowych w komunikacji zbiorowej w latach 2011 – 2014

	2011	2012	2013	2014
styczeń	159 598	238 960	343 455	341 216
luty	153 795	229 449	312 232	316 576
marzec	173 574	247 731	342 772	343 168
kwiecień	161 772	232 875	330 753	327 168
maj	164 691	241 166	320 878	328 398
czerwiec	160 362	230 503	331 330	321 353
lipiec	158 434	238 522	345 189	328 981
sierpień	159 250	231 750	325 541	313 618
wrzesień	171 083	224 791	334 998	344 801
październik	169 435	290 926	351 666	359 744
listopad	161 941	290 311	318 479	322 612
grudzień	167 587	264 731	311 904	333 368
Razem	1 961 522	2 961 715	3 969 197	3 981 003

REALIZACJA ZADAŃ NA RZECZ OCHRONY ŚRODOWISKA

EMISJA ENERGII I ZANIECZYSZCZEŃ

W 2014 r. realizowano zadania administracyjne z zakresu ochrony środowiska przed hałasem, polami elektromagnetycznymi, zanieczyszczeniem powietrza oraz z zakresu gospodarki wodnej i ochrony wód przed zanieczyszczeniem. w 2014 r. wpłynęły łącznie **3 073** wnioski. Wydano **209** decyzji administracyjnych, w tym m.in. **39** decyzji dotyczących postępowań ws. wydania decyzji o środowiskowych uwarunkowaniach (w tym m.in. 32 decyzji fakultatywnych, 1 obligatoryjną, 6 decyzji umarzających postępowanie), **131** decyzji udzielających pozwoleń wodnoprawnych, **2** decyzje o przejściu gruntów pod wodami do zasobu Skarbu Państwa, **23** pozwolenia na emisję substancji gazowych i pyłowych do powietrza, **2** decyzje - zezwolenia na uczestnictwo we wspólnotowym systemie handlu uprawnieniami do emisji gazów cieplarnianych, **4** pozwolenia zintegrowane, **8** decyzji ustalających dopuszczalny poziom hałasu, **78** postanowień (w tym **39** postanowienia odmawiające wszczęcia postępowania) oraz przyjęto **486** zgłoszeń instalacji niepodlegających obowiązkowi uzyskania pozwolenia (w tym **21** zgłoszeń instalacji emitującej substancje do powietrza, 1 zgłoszenie instalacji wprowadzającej ścieki oraz **464** zgłoszenia instalacji emitującej promieniowanie elektromagnetyczne). Wydano również, na wniosek podmiotów zewnętrznych **74** opinii dotyczących kwalifikacji przedsięwzięć do procedur wydawania decyzji środowiskowych oraz **114** opinii dotyczących zagadnień ochrony przed hałasem oraz gospodarki wodno-

ściekowej. Ponadto pracownicy działu uzgadniali warunki środowiskowe w zakresie ochrony powietrza, ochrony przed hałasem i w zakresie gosp. wodno-ściekowej w ramach prowadzonych w wydziale postępowań. Ponadto udzielono odpowiedzi na **20** wniosków dotyczących informacji o środowisku.

W oparciu o upoważnienie Nr 119/III/12 Prezydenta Wrocławia z dnia 21 marca 2012 r. opracowano **76** wypisów i wyrysów z miejscowych planów zagospodarowania przestrzennego niezbędnych w procedurach uzgodnień przy wydawaniu decyzji środowiskowych. Wydano również **31** opinii dotyczących wymagań w zakresie ochrony środowiska dla opracowywanych przez Biuro Rozwoju Wrocławia projektów miejscowych planów zagospodarowania przestrzennego. Do działu wpłynęło 5 odwołań od decyzji. Samorządowe Kolegium Odwoławcze 4 decyzje utrzymało w mocy, 1 odwołanie nadal pozostaje w rozpatrzeniu.

Zakres działalności, poza ww. działalnością czysto administracyjną, obejmuje również działalność kontrolną i interwencyjną w zakresie ustaw: *Prawo ochrony środowiska, Prawo wodne, ustawy o systemie handlu uprawnieniami do emisji gazów cieplarnianych, ustawy o udostępnianiu informacji o środowisku i jego ochronie, udziale społeczeństwa w ochronie środowiska oraz o ocenach oddziaływania na środowisko* (przeprowadzono w dziale łącznie 56 interwencji).

Uczestniczono w procesach nadzorowania i monitoringu aspektów środowiskowych dotyczących gospodarki wodno-ściekowej, ochrony powietrza atmosferycznego oraz ochrony przed hałasem, związanych z wdrażaniem **Systemu Ekozarządzania i Audytu - EMAS**.

OCHRONA POWIETRZA ATMOSFERYCZNEGO

Wydawano pozwolenia na wprowadzanie substancji gazowych i pyłów do powietrza zgodnie z art. 181 ustawy *Prawo ochrony środowiska*. w 2014 r. wydano **23** decyzje dla podmiotów gospodarczych emitujących w sposób zorganizowany substancje gazowe i pyły z instalacji energetycznego spalania paliw oraz instalacji technologicznych, w których prowadzone są procesy: powlekania, klejenia, suszenia i czyszczenia powierzchni, spawania, drukowania i in. (m.in. dla KEA Sp.j., DONAKO Sp z o.o., SUMIKA CERAMICS POLAND Sp. z o.o., Gorażdze Beton Sp z o.o., 3M Wrocław Sp. zo.o., STANLEY Fastening Systems Poland, Volvo Polska.

Przyjmowanie zgłoszeń instalacji niepodlegających obowiązkowi uzyskania pozwolenia na emisję, zgodnie z art. 152 ustawy POŚ (**21** zgłoszeń). Dotyczyły m.in. instalacji energetycznego spalania paliw, przeładunku i magazynowania paliw, instalacji stosowanych w gastronomii, instalacji spawania, do produkcji detali z tworzyw sztucznych, ładowania akumulatorów (m.in. DOZAMEL Sp. z o.o., LOTOS Paliwa sp. z o.o. PKN ORLEN S.A., POLMER Sp. z o.o., Gamet Sp. z o.o., Shell Polska Sp z o.o., SUMIKA CERAMICS POLAND, WABCO Polska Sp. z o.o., McDonalds Polska Sp. z o.o.).

Przyjmowanie sprawozdań z okresowych pomiarów kontrolnych emisji zanieczyszczeń do powietrza z instalacji technologicznych (**26** instalacji) - m.in. DONAKO S.A., VOLVO Polska Sp. z o.o., PZ CUSSONS POLSKA S.A., Zakład Usług Pralniczych i Różnych MAX, Kogeneracja S.A. - Zakład Ciepłowniczy ZAWIDAWIE). Złożone sprawozdania nie wykazały przekroczeń dopuszczalnych emisji substancji do powietrza.

Interwencje w zakresie ochrony powietrza atmosferycznego przed zanieczyszczeniami. w okresie sprawozdawczym przeprowadzono **11** interwencji, które dotyczyły głównie emisji z niewielkich instalacji spalania paliw oraz niskiej emisji z palenisk gospodarstw indywidualnych opalanych paliwem stałym. w kilku przypadkach zachodziło podejrzenie spalania odpadów w kotłach grzewczych, jednak przeprowadzone wizje lokalne nie

potwierdziły tego faktu. Jedną sprawę przekazano Straży Miejskiej Wrocławia do załatwienia zgodnie z kompetencjami.

Opiniowanie i uzgadnianie w zakresie ochrony powietrza atmosferycznego w ramach prowadzonych postępowań w sprawie wydania decyzji o środowiskowych uwarunkowaniach (32 opinie).

Wydawanie decyzji udzielających zezwolenia na uczestnictwo we wspólnotowym systemie handlu uprawnieniami do emisji gazów cieplarnianych. Zgodnie z opublikowanym w Dzienniku Urzędowym UE (L 181/30 z dnia 12 lipca 2012 r.) Rozporządzeniem Komisji (UE) NR 601/2012 z dnia 21 czerwca 2012 r. w sprawie monitorowania i raportowania w zakresie emisji gazów cieplarnianych zgodnie z dyrektywą 2003/87/WE Parlamentu Europejskiego i Rady (Dz. Urz. UE L 181/30 z dnia 12 lipca 2012 r.) wydano 2 nowe decyzje zezwalające na uczestnictwo we wspólnotowym systemie handlu uprawnieniami do emisji dwutlenku węgla z instalacji do spalania paliw o nominalnej mocy cieplnej ponad 20 MW dla Ciepłowni gazowo-olejowej DOZAMEL Sp. z o.o. przy ul. Fabrycznej 10 oraz dla Elektrociepłowni ZAWIDAWIE eksploatowanej przez Zespół Elektrociepłowni Wrocławskich KOGENERACJA S.A. przy ul. Bierutowskiej 67a.

GOSPODARKA WODNO-ŚCIEKOWA I OCHRONA WÓD

W 2014 r. wydano **131** decyzji udzielających pozwoleń wodnoprawnych na:

- wykonywanie urządzeń wodnych tj. mostów, przepustów, rurociągów, wylotów, pomostów, przystani (wydano: 54 pozwoleń),
- na szczególne korzystanie z wód w zakresie:
 - poboru wód (wydano 1 pozwolenie),
 - odprowadzania wód opadowych i roztopowych (wydano 53 pozwoleń),
 - odprowadzania ścieków bytowych (wydano: 2 pozwoleń),
 - wprowadzanie ścieków przemysłowych do wód powierzchniowych (m.in. z parkingów podziemnych, stacji paliw, myjni samochodowych – wydano: 1 pozwolenie);
- wprowadzanie ścieków przemysłowych do kanalizacji innych podmiotów (m.in. z parkingów podziemnych, stacji paliw, myjni samochodowych – wydano 21 pozwoleń),
- przekroczenia rzek i wałów przeciwpowodziowych: liniami kolejowymi, energetycznymi, światłowodowymi, gazociągami, rurociągami (wydano: 7 pozwoleń),
- odwodnienie wykopów budowlanych, z uwagi na zasięg leja depresji (wydano 2 pozwoleń),
- wydawanie decyzji o cofnięciu lub wygaszeniu pozwoleń wodnoprawnych (wydano 11 decyzji),
- wydawanie decyzji o przeniesieniu praw i obowiązków wynikających z pozwoleń wodnoprawnych wydano 6 pozwoleń),
- egalizacja urządzenia wodnego tj. pomostu na rzece Odrze (wydano 1 decyzję),
- wydawanie decyzji o przejściu gruntów pod wodami do zasobu Skarbu Państwa (wydano 2 decyzję),
- interwencje dotyczące zanieczyszczenia ściekami wód i gruntów (rozpoznano: 6 spraw),
- interwencje dotyczące zalewania wodami opadowymi sąsiednich działek (rozpoznano 12 spraw),
- rozpoznanie terenowe przed wydaniem pozwoleń wodnoprawnych (przeprowadzono: 79 wizji terenowych),
- opiniowanie planów zagospodarowania przestrzennego (opiniowano: 29 planów),
- opiniowanie kart informacyjnych i raportów w zakresie gospodarki wodno-ściekowej planowanych przedsięwzięć (wydano 40 opinii),
- ochrona urządzeń wodnych w tym melioracyjnych (opiniowano: 46 przedsięwzięcia),
- opiniowanie w zakresie gospodarki wodno-ściekowej (wydano 49 opinie),

- przyjmowania zgłoszeń instalacji wprowadzającej ścieki do wód i ziemi nie wymagających pozwolenia wodnoprawnego (przydomowe oczyszczalnie ścieków) – przyjęto 1 zgłoszenie,
- udział w odbiorach urządzeń wodnych (7 odbiorów). Pracownicy działu wspólnie z Zarządem Zieleni Miejskiej dokonywali odbioru wykonanych prac konserwacyjnych na rowach, finansowanych środkami z budżetu miasta w zakresie inwentaryzacji urządzeń melioracji szczegółowej wraz z ich bieżącą konserwacją,
- przekazywanie do RZGW wniosków w sprawie wyznaczenia starosty w celu wydania pozwolenia wodnoprawnego dla Gminy Wrocław (art. 127 Prawa wodnego) – przekazano 24 wnioski.

Pracownicy działu brali czynny udział w spotkaniach:

- zespołów opiniujących możliwości sytuowania na Odrze obiektów pływających
- o funkcjach mieszkaniowych, gastronomicznych i rekreacyjnych z udziałem przedstawicieli RZGW, Urzędu Żeglugi Śródlądowej oraz Biura Rozwoju Miasta,
- jednostek miejskich tj. ZZM, MPWiK i branżowych wydziałów Urzędu Miejskiego w sprawie zagospodarowania i ochrony Pól Osobowickich,
- jednostek miejskich tj. ZZM i branżowych wydziałów Urzędu Miejskiego w sprawie programu odwodnienia miasta Wrocławia,
- zespołów opiniujących możliwości sytuowania na Odrze obiektów zespołów opiniujących przebudowę wałów przeciwpowodziowych oraz przebudowę Wrocławskiego Węzła Wodnego, organizowanych przez pełnomocnika rządu ds. Programu ODRA 2006 i Dolnośląski Zarząd Melioracji i Urządzeń Wodnych,
- zespołu do określenia docelowego zagospodarowania Pól Irygowanych na Osobowicach we Wrocławiu.

W związku z kontynuowaniem wykonywania przez tut. Wydział zadań związanych z monitorowaniem i sprawozdawczością z realizacji Krajowego Programu Oczyszczania Ścieków Komunalnych (KPOŚK) na terenie aglomeracji Wrocław:

- zaktualizowano harmonogram prac przewidzianych do realizacji w aglomeracji w ramach KPOŚK,
- Krajowy Zarząd Gospodarki Wodnej opracował nowe wytyczne dot. tworzenia i zmiany aglomeracji na potrzeby tworzenia oraz weryfikacji obszaru i granic aglomeracji ściekowych, zgodnie z celami i przepisami dyrektywy 91/271/EWG dot. oczyszczania ścieków komunalnych.

W związku z powyższym opracowano projekt zweryfikowanej aglomeracji Wrocław. w celu zgromadzenia danych niezbędnych do sporządzenia projektu wystąpiono do MPWiK S.A. oraz gmin ościennych – Siechnice, Kąty Wrocławskie, Miękinia, Wisznia Mała, Kąty Wrocławskie, Oborniki Śląskie i Czernica o opracowanie danych do projektu w oparciu o nowe wytyczne. Zorganizowano również serię spotkań zarówno w siedzibach Urzędu Miejskiego, Urzędu Marszałkowskiego, MPWiK i gmin ościennych. Na spotkaniach omawiano szczegóły projektu.

Kontynuowano współpracę z Biurem Rozwoju Wrocławia posiadającym dane demograficzne miasta Wrocławia oraz dane niezbędne do opracowania części graficznej projektu aglomeracji.

W wyniku analizy stanu obecnego, planowanych zadań inwestycyjnych oraz danych otrzymanych z MPWiK i gmin ościennych opracowano projekt zweryfikowanej aglomeracji Wrocław, obejmującej miasto Wrocław i części powiatu wrocławskiego, trzebnickiego i średzkiego. w powiecie wrocławskim aglomeracja obejmuje część Gmin Czernica i Kobierzyce, w powiecie średzkim część Gminy Miękinia oraz w powiecie trzebnickim część Gminy Wisznia Mała.

W lipcu 2014 r. złożono do Sejmiku Województwa Dolnośląskiego wniosek o likwidację Aglomeracji Wrocław wyznaczonej rozporządzeniem Wojewody Dolnośląskiego nr 8 z dnia 23 czerwca 2006 r., zmienionym rozporządzeniem Wojewody Dolnośląskiego nr 3 z dnia 24 stycznia 2008 r. i wyznaczenie zweryfikowanej Aglomeracji Wrocław celem dostosowania obszaru i granic Aglomeracji do przepisów art. 43 ust. 4a ustawy Prawo

wodne, tj. rozporządzenia Ministra Środowiska z dnia z dnia 1 lipca 2010 r. w sprawie sposobu wyznaczania obszaru i granic aglomeracji (Dz. U. Nr 137, poz. 922).

W związku z przekazaniem danych z terenu Gminy Siechnice w listopadzie 2014 r., opracowano ostateczną propozycję wyznaczenia obszaru i granic Aglomeracji (obejmującej również część gminy Siechnice) i złożono uzupełniony wniosek do Urzędu Marszałkowskiego Województwa Dolnośląskiego w grudniu 2014 r.

W 2014 r. Wydział Środowiska i Rolnictwa kontynuował, rozpoczętą w 2011 r., realizację zadania własnego gminy Wrocław, polegającego na bieżącej konserwacji urządzeń melioracji szczegółowych na terenie miasta, jednocześnie dokonując aktualizacji inwentaryzacji tych urządzeń na mapach ewidencyjnych. W 2014 r. wykonano prace na długości ogółem 15 959 mb w obrębach Maślice, Strachowice, Marszowice, Żerniki, Muchobór Wielki, Kowale, Opatowice, Ołtaszyn, Lipa Piotrowska, Świniary, Różanka za kwotę 129 906 zł pochodzącą, w tym kwota 28 310 zł przyznana uchwałą Dolnośląskiego Sejmiku Samorządowego jako dotacja celowa. Zadanie to zrealizowano wspólnie z Zarządem Zieleni Miejskiej.

OCHRONA PRZED HAŁASEM

W latach 2012 – 2013 realizując obowiązek nałożony ustawą Prawo ochrony środowiska, sporządzono Mapę akustyczną Wrocławia i na jej podstawie zaktualizowano Program ochrony środowiska przed hałasem dla miasta Wrocławia z 2009 r. Program uchwalony przez Radę Miejską Wrocławia, uchwałą Nr L/1252/13 z dnia 28 listopada 2013 r. i opublikowany w Dzienniku Urzędowym Województwa Dolnośląskiego dnia 13 grudnia 2013 r. poz. 6450 został udostępniony w Biuletynie Informacji Publicznej. Mapę akustyczną Wrocławia udostępniono w Systemie Informacji Przestrzennej Wrocławia. w ramach sporządzanej Mapy i Programu rozpoczęto budowę systemu monitoringu hałasu instalując w dwóch lokalizacjach stacje ciągłego pomiaru hałasu, ruchu drogowego i warunków atmosferycznych. Aktualnie trwają prace nad opracowaniem specyfikacji istotnych warunków zamówienia dziesięciu kolejnych stacji monitorujących hałasu i ruch drogowy. Dzięki rozbudowie systemu monitoringu pozyskane zostaną dane wejściowe do sporządzenia lub aktualizacji Mapy akustycznej Wrocławia. System dostarczy również informacji o bieżącym klimacie akustycznym w rejonach prowadzonych pomiarów oraz umożliwi przeprowadzanie analiz w zakresie zmian poziomów hałasu i natężenia ruchu drogowego. Dla mieszkańców Wrocławia będzie źródłem informacji o poziomie hałasu powodowanym przez ruch komunikacyjny.

W 2014 r. na podstawie wykonanych przez Wojewódzki Inspektorat Ochrony Środowiska we Wrocławiu kontrolnych pomiarów poziomu dźwięku w środowisku, prowadzono 12 postępowań administracyjnych w sprawie określenia dopuszczalnych poziomów hałasu, w wyniku których wydano 7 decyzji administracyjnych ustalających dopuszczalne poziomy hałasu. Pozostałych pięć postępowań administracyjnych jest w toku. Ponadto w roku 2014 wydano 1 decyzję nakładającą obowiązek ograniczenia negatywnego oddziaływania na środowisko (na podst. art. 362 POŚ). Pracownik działu udzielił również wywiadu dla lokalnej telewizji, dotyczącego hałasu komunikacyjnego we Wrocławiu.

Jednocześnie w zakresie ochrony środowiska przed hałasem realizowano:

- interwencje w związku ze skargami mieszkańców na uciążliwy hałas przemysłowy (pochodzący m.in. od instalacji wentylacyjnych, chłodniczych), drogowy, kolejowy oraz hałas związany z prowadzeniem uciążliwych akustycznie robót budowlanych w sąsiedztwie zabudowy mieszkaniowej (30 interwencji),
- opinie w ramach wniosków złożonych przez inwestorów, mieszkańców i Rady Osiedli (12 opinii),
- opinie i uzgodnienia w ramach prowadzonych postępowań w sprawie wydania decyzji o środowiskowych uwarunkowaniach (73 opinie),
- opinie do miejscowych planów zagospodarowania przestrzennego (30 opinii),

- rozpoznanie terenowe przed wydaniem decyzji ustalających dopuszczalne poziomy hałasu w środowisku oraz przed rozpatrzeniem interwencji (przeprowadzono 32 wizji lokalnych),
- rozpoznanie terenowe w celu wyboru dziesięciu lokalizacji instalacji stacji monitoringu hałasu i ruchu drogowego (przeprowadzono ok. 70 wizji lokalnych).

OCHRONA ŚRODOWISKA PRZED POLAMI ELEKTROMAGNETYCZNYMI

W roku 2014 wydano 3 decyzje umarzające postępowania w sprawie ustalenia środowiskowych uwarunkowań dla stacji bazowych telefonii komórkowej.

Zgodnie z rozporządzeniem, które weszło w życie 1 stycznia 2011 r. instalacje wytwarzające promieniowanie elektromagnetyczne (wyszczególnione w rozporządzeniu) podlegają obowiązkowi zgłoszenia do organu ochrony środowiska. W roku 2014 do tutejszego Wydziału wpłynęło 66 zgłoszeń instalacji wytwarzających pola elektromagnetyczne – przyjęto bez zastrzeżeń 58, oraz 399 informacji o zmianach danych ujętych we wcześniej przyjętych zgłoszeniach – przyjęto bez zastrzeżeń 375. W roku 2014 wydano 2 sprzeciwy dotyczące zgłoszenia rozpoczęcia eksploatacji instalacji wytwarzających pola elektromagnetyczne.

INFORMATOR O STANIE ŚRODOWISKA MIASTA WROCŁAWIA

W roku 2014 został opracowany **Informator o stanie środowiska miasta Wrocławia** obejmujący lata 2011-2014 (wydawany co cztery lata przez Gminę Wrocław). Opracowanie i druk informatora wykonała firma LEMITOR Ochrona Środowiska Sp. z o.o. z siedzibą przy ul. J. Długosza 40, 51-162 Wrocław, na podstawie umowy z dnia 18 listopada 2013 r. Nr WSR/Inf/1/2013. „*Informator o stanie środowiska Wrocławia w latach 2011-2014*” jest szóstym z kolei opracowaniem, wykonanym na zlecenie Gminy Wrocław, w którym przeprowadzana jest analiza stanu środowiska miasta Wrocławia. Informator definiuje źródła zanieczyszczeń występujących na terenie miasta Wrocławia oraz precyzuje zagrożenia i sposoby zapobiegania zagrożeniom. Opracowanie *Informatora* co cztery lata umożliwi przeprowadzenie systematycznej wiarygodnej analizy zachodzących w środowisku zmian. Pełni on funkcje informacyjne oraz edukacyjne i służy zarówno jednostkom administracji publicznej podejmującym działania w zakresie poprawy stanu środowiska miasta, jak i ogółu społeczeństwa.

Raport z wykonania „Programu ochrony środowiska dla miasta Wrocławia na lata 2012-2015”

W celu realizacji polityki ekologicznej państwa na podstawie art. 18 ust. 1 ustawy z dnia 27 kwietnia 2001 r. Prawo ochrony środowiska (Dz. U. z 2013 r. poz. 1232 ze zm.) Rada Miejska Wrocławia przyjęła uchwałę Nr XXXV/779/12 z dnia 29 listopada 2012 r. w sprawie przyjęcia „Programu ochrony środowiska dla miasta Wrocławia na lata 2012-2015”.

Zgodnie z art. 18 ust. 2 ustawy Prawo ochrony środowiska, co dwa lata organ wykonawczy gminy zobowiązany jest sporządzić **Raport** z wykonania przyjętego Programu ochrony środowiska.

Opracowanie Raportu z wykonania „Programu ochrony środowiska dla miasta Wrocławia na lata 2012-2015”, za okres lat 2012-2013 – powierzono firmie ALBEKO z Opola, przy ul. Niemodlińskiej 79/22, na podstawie umowy zawartej w dniu 7 sierpnia 2014 r. nr WSR-E/2/2014. Niniejsza umowa dotyczyła zamówienia, które zostało udzielone z wyłączeniem stosowania ustawy z dnia 29 stycznia 2004 r. Prawo zamówień publicznych na podstawie art. 4 pkt 8 tejże ustawy.

DECYZJE ŚRODOWISKOWE

W okresie sprawozdawczym prowadzono 63 postępowania dotyczące wydania decyzji środowiskowych. Łącznie wydano **39** decyzji o środowiskowych uwarunkowaniach, w tym 32 decyzje fakultatywne, 1 decyzję obligatoryjną, 6 decyzji umarzających postępowanie ws. wydania decyzji środowiskowej. W ramach prowadzonych postępowań wydano 32 postanowienia, natomiast dla 24 wniosków ws. wydania decyzji środowiskowej wydano postanowienia odmawiające wszczęcia postępowania administracyjnego. Ponadto wydano 74 opinii dotyczących kwalifikacji planowanych przedsięwzięć do przeprowadzenia postępowania ws. wydania decyzji środowiskowej.

Decyzje środowiskowe dotyczyły m.in. najważniejszych inwestycji dotyczących układów komunikacyjnych, sieci wodociągowych i kanalizacyjnych, inwestycji związanych z budową i przebudową obiektów/instalacji oraz zabudową mieszkaniową we Wrocławiu, w tym m.in.:

- inwestycje związane z budową/przebudową układów komunikacyjnych i infrastruktury:
 - budowa infrastruktury technicznej, dróg oraz miejskich obiektów użyteczności publicznej na osiedlu Nowe Żerniki,
 - „Budowa sieci ciepłowniczej przy ul. Hermanowskiej do projektowanego osiedla Nowe Żerniki”,
 - budowa przyłączeniowego gazociągu wysokiego ciśnienia DN 400 MOP 8, 4 MPa relacji Cholewkarska – Obornicka 195,
 - „Przebudowa układu sieci ciepłowniczych na terenie Zakładu Produkcji Wody Na Grobli we Wrocławiu”.
- inwestycje związane z budową i przebudową instalacji/obiektów:
 - rozbudowa o nową linię galwaniczną zakładu produkcyjnego firmy Chassis Brakes International Poland Sp. z o.o. przy ul. Bierutowskiej 91,
 - budowa w kwartale ulic Suchej, Borowskiej, Dyrekcyjnej i Joannitów Centrum handlowo-usługowo-rozrywkowego oraz podziemnego dworca autobusowego,
 - wykonanie instalacji technologicznej galwanizerni chromowej w hali produkcyjno-magazynowej zlokalizowanej przy ul. Kwidzyńskiej 6E,
 - budowa marketu budowlanego typu „Dom i Ogród” przy ul. Granicznej,
 - budowa zespołu budynków Wrocławskiego Centrum Rehabilitacji i Medycyny Sportowej oraz Wrocławskiego Centrum Medyczno-Diagnostycznego wraz z zagospodarowaniem terenu oraz niezbędną infrastrukturą techniczną przy ul. Żmigrodzkiej/Lekarskiej,
 - wykonanie ujęcia wód podziemnych w celu poboru wód podziemnych w ilości 15 m³/h dla awaryjnego zaopatrzenia w wodę Nowego Szpitala Wojewódzkiego położonego przy ul. Kosmonautów,
 - budowa zespołu budynków mieszkalnych z częścią usługową oraz niezbędną infrastrukturą techniczną przy ul. Arbuzowej,
 - budowa hali produkcyjnej z częścią magazynową i biurowo – socjalną, portiernią oraz towarzyszącym zagospodarowaniem terenu przy ul. Tynieckiej,
 - rozbudowa budynku produkcyjno – magazynowego oraz budynku socjalno – biurowego, przy ul. Mokronoskiej.

W dniu 31 lipca 2013 r. została wydana decyzja Prezydenta Wrocławia Nr: WSR.E.6220.22.2012.MD.DW L.dz. 4839/84 o środowiskowych uwarunkowaniach dla przedsięwzięcia pn. „Budowa Alei Wielkiej Wyspy we Wrocławiu” polegającego na budowie drogi o długości ok. 3,5 km wraz z przekroczeniem rzeki Oławy i Odry położona jest w rejonie osiedli: Bierdzany, Rakowiec, Dąbie, Biskupin i Sępolno.

W 2014 r. toczyły się postępowania odwoławcze od ww. decyzji wskutek wniesionych odwołań przez Stowarzyszenie „Akcja Park Szczytnicki” oraz Stowarzyszenia „Przyjazna Wyspa”. Samorządowe Kolegium Odwoławcze wydało ostateczną decyzję znak: SKO 4136/38/13/14 z dnia 26 lutego 2014 r., którą utrzymało w mocy zaskarżoną decyzję. Na decyzję SKO, oba ww. wymienione Stowarzyszenia złożyły w maju 2014 r. skargi do

Wojewódzkiego Sądu Administracyjnego. W dniu 22 września 2014 r. Wojewódzki Sąd Administracyjny we Wrocławiu wyrokiem (sygn. Akt II S.A./Wr 343/14) oddalił powyższe skargi.

POZWOLENIE ZINTEGROWANE

Zgodnie z art. 28 ust. 2 ustawy z dnia 11 lipca 2014 r. o zmianie ustawy – Prawo ochrony środowiska oraz niektórych innych ustaw (Dz. U. 2014 r. poz. 1101): „Pozwolenia zintegrowane wydane dla instalacji, które były eksploatowane w dniu wejścia w życie nowych przepisów wykonawczych wydanych na podstawie art. 201 ust. 2 ustawy zmienianej w art. 1, oraz będą objęte obowiązkiem uzyskania pozwolenia zintegrowanego, organ właściwy do ich wydania:

- zmienia z urzędu, w zakresie czasu, na jaki zostały wydane, zgodnie z art. 188 ust. 1 ustawy zmienianej w art. 1 w brzmieniu nadanym niniejszą ustawą,
- analizuje, i jeżeli to konieczne, zmienia z urzędu, w celu dostosowania do wymagań wynikających z przepisów art. 211 ust. 5 i ust. 6 pkt 3 i 12 ustawy, o której mowa w art. 1 w brzmieniu nadanym niniejszą ustawą w terminie 3 miesięcy od dnia wejścia w życie nowych przepisów wykonawczych wydanych na podstawie art. 201 ust. 2 ustawy zmienianej w art. 1”.

W związku z powyższym, zostały wydane z urzędu 3 decyzje zmieniające pozwolenia zintegrowane dla nw. instalacji do powierzchniowej obróbki substancji, przedmiotów lub produktów z wykorzystaniem rozpuszczalników organicznych, o zużyciu rozpuszczalnika ponad 150 kg na godzinę lub ponad 200 ton rocznie:

- do produkcji taśm przemysłowych (IATD oraz IATD2) na terenie spółki 3M Wrocław Sp. z o.o. ul. Kowalska 143, 51-424 Wrocław (decyzja z dnia 20 października 2014 r.),
- do produkcji plastrów (Kapsi) na terenie spółki 3M Poland Sp. z o.o. Oddział we Wrocławiu, ul. Kwidzyńska 6, 51-416 Wrocław (decyzja Nr PZ 3/2014 z dnia 20 października 2014 r.),
- do produkcji klejów strukturalnych i taśm ochronnych (AAMD) na terenie spółki 3M Wrocław Sp. z o.o. ul. Kowalska 143, 51-424 Wrocław (decyzja Nr PZ 5/2014 z dnia 18 grudnia 2014 r.).

Ponadto w dniu 23 czerwca 2014 r. została wydana decyzja Prezydenta Wrocławia Nr: PZ 1/2014, zmieniająca decyzję Marszałka Województwa Dolnośląskiego Nr: PZ 202/2013 znak: DOW-S-IV.7222.59.2012.JK L.dz. 37/02/2013 z dnia 21 stycznia 2013 r. udzielającą spółce 3M Poland Sp. z o.o., Aleja Katowicka 117, Kajetany, 05-830 Nadarzyn pozwolenia zintegrowanego na prowadzenie instalacji do powierzchniowej obróbki substancji, przedmiotów lub produktów z wykorzystaniem rozpuszczalników organicznych, o zużyciu rozpuszczalnika ponad 150 kg na godzinę lub ponad 200 ton rocznie – instalacji Kapsi do produkcji plastrów na terenie 3M Poland Sp. z o.o. we Wrocławiu, ul. Kwidzyńska 6.

KONTROLE

W 2014 r. w Wydziale Środowiska i Rolnictwa miały miejsce następujące kontrole:

- Audyt zewnętrzny systemu ek zarzadzania audytów EMAS przeprowadzony został w dniach od 9 czerwca 2014 r. do 10 czerwca 2013 r. (zespół audytorów: audytor wiodący: Aleksandra Żelechowska oraz Katarzyna Suwalska). Tematami audytu były:
 - ocena zgodności Deklaracji Środowiskowej z wymaganiami EMAS – Załącznik IVB ze szczególnym uwzględnieniem wymagań dotyczących wskaźników efektywności środowiskowej,
 - ocena zgodności z wymaganiami EMAS w zakresie Systemu Zarządzania Środowiskiem – Załącznik II ze szczególnym uwzględnieniem wymagań odnośnie identyfikacji wymagań prawnych i analizy środowiskowej – Załącznik I oraz przeprowadzania audytów wewnętrznych – Załącznik III.

FINANSE ŚRODOWISKOWE

W 2014 r. realizowano zadania polegające na finansowaniu ze środków pozyskanych z opłat i kar za korzystanie ze środowiska przedsięwzięć związanych z ochroną środowiska i gospodarką wodną, sprawowano kontrolę nad prawidłowością wydatkowania środków na zadania związane z utrzymaniem czystości i porządku w mieście oraz gospodarowaniem odpadami, powierzone do wykonywania Ekosystem Sp. z o.o. oraz rozpatrywano wnioski o udzielenie ulg w spłacie zobowiązań z tytułu opłaty za gospodarowanie odpadami komunalnymi.

W 2014 r. środki finansowe z budżetu gminy pozyskane z opłat i kar za korzystanie ze środowiska przeznaczone zostały na poniższe zadania:

- wykonanie „Informatora o stanie środowiska Wrocławia w latach 2011-2014”,
- program związany z usuwaniem wyrobów zawierających azbest z terenu m. Wrocławia,
- zakup urządzenia do automatycznego pomiaru zanieczyszczeń powietrza- pyłomierza wielofunkcyjnego,
- bieżące utrzymanie i konserwacja terenów zieleni miejskiej oraz nowe nasadzenia,
- zakup dla placówek oświatowych zestawów pojemników do selektywnego zbierania odpadów,
- zakup 190 szt. przydomowych kompostowników przekazanych w bezpłatne użytkowanie mieszkańcom Wrocławia
- wykonanie inwentaryzacji składowiska odpadów przemysłowych przy ul. Kwidzyńskiej,
- dotacje dla indywidualnych gospodarstw domowych na podłączenie się do miejskiej sieci kanalizacyjnej,
- realizację akcji proekologicznej skierowanej do placówek oświatowych oraz Rad Osiedli,
- edukację ekologiczną i propagowanie postaw proekologicznych w zakresie ochrony środowiska, właściwego postępowania z odpadami, zasadami funkcjonowania nowego systemu gospodarowania odpadami, tematyki związanej z usuwaniem azbestu i wyrobów zawierających azbest oraz programu ochrony środowiska przed hałasem (audycje telewizyjne),
- zakup samochodów z napędem elektrycznym lub hybrydowym dla Straży Miejskiej Wrocławia,
- projekt ekologiczny polegający na usuwaniu zagrożeń ze strony owadów błonkoskrzydłych oraz ratownictwa chemiczno-ekologicznego,
- działania podejmowane w ramach Wrocławskich Dni Recyklingu oraz projekt ekologiczny " Wrocławskie Dzieci Uczą Segregować Śmieci",
- termomodernizacja – wymiana stolarki okiennej w lokalach gminnych i placówkach oświatowych,
- prowadzenie kampanii informacyjno- edukacyjnej dotyczącej programu likwidacji niskiej emisji, właściwego postępowania z odpadami, tematyki związanej z usuwaniem azbestu i wyrobów zawierających azbest oraz programu ochrony środowiska przed hałasem (audycje telewizyjne i radiowe),
- wykonanie zielonej ściany w ramach projektu pt. Elewacja budynku przy ul. Świdnickiej 53,
- zakup sprzętu niezbędnego do prowadzenia projektów środowiskowych,
- dokonanie nasadzeń drzew i krzewów na terenach placówek oświatowych,
- dotacje dla indywidualnych gospodarstw domowych na podłączenie się do miejskiej sieci kanalizacyjnej,
- dofinansowanie zakupów inwestycyjnych dla Ośrodka Leczenia i Rehabilitacji Dzikich Zwierząt,
- zakup specjalistycznego samochodu ciężarowego wyposażonego w system hakowy do transportu kontenerów, umożliwiającą badanie emisji spalin i zanieczyszczeń,

- zakup prawa dostępu do serwisu „Prawo Ochrony Środowiska” poprzez przeglądarkę internetową,
- działania związane z likwidacją stłuczki szklanej zawierającej rtęć,
- realizacja programu likwidacji niskiej emisji na terenie miasta Wrocławia.

W ramach realizacji zadania związanego z finansowaniem przedsięwzięć związanych z ochroną środowiska podjęto następujące działania:

- zawarto 84 umów o udzielenie dotacji na podłączenia indywidualnych gospodarstw domowych do sieci kanalizacyjnej, 296 umów o udzielenie dotacji na dofinansowanie kosztów zadania związanego z trwałą likwidacją systemu opartego na paliwie węglowym oraz 2 umowy o udzielenie dotacji do zadań związanych z ochroną środowiska,
- rozpatrzono 566 wniosków o przyznanie dotacji,
- rozpatrzono 50 wniosków jednostek oświatowych i Rad Osiedli o przyznanie dofinansowania w ramach prowadzonej akcji proekologicznej.

Środki finansowe zabezpieczone w budżecie miasta na rok 2014 na zadanie z zakresu oczyszczania miasta i gospodarki odpadami wydatkowane zostały na:

- wynagrodzenie dla spółki Ekosystem za monitorowanie działań w zakresie utrzymania czystości i porządku na drogach i terenach będących we władaniu Miasta oraz działań w zakresie gospodarki odpadami,
- wynagrodzenie Wykonawców realizujących prace polegające na całorocznym utrzymaniu czystości i porządku na terenie Gminy Wrocław obejmujące oczyszczanie pasa drogowego w sezonie letnim i zimowym: chodników, jezdni, parkingów, przystanków, tramwajowych torowisk wydzielonych pętli, zieleńców, przejść podziemnych, wynajem i utrzymanie koszy na odpady, prace interwencyjne oraz utrzymanie czystości na terenach zewnętrznych położonych w granicach administracyjnych Gminy Wrocław,
- prace realizowane w pięciu dzielnicach Miasta: Stare Miasto, Śródmieście, Krzyki, Fabryczna, Psie Pole ,
- wynagrodzenie Wykonawcy realizującego prace polegające na opróżnianiu pojemników przeznaczonych na zanieczyszczenia spowodowane przez zwierzęta domowe, rozmieszczonych na terenach należących do Gminy Wrocław w sezonie letnim i zimowym,
- wynagrodzenie Wykonawcy za wykonywanie usług w zakresie interwencyjnych prac porządkowych polegających na powierzchniowym sprzątaniu terenów pozostających w dyspozycji Gminy Wrocław,
- wynagrodzenie Wykonawcy za wykonywanie usług konserwacji terenów zielonych polegających na mechanicznym usuwaniu roślinności trawiastej z nieruchomości pozostających w dyspozycji Gminy Wrocław,
- wynagrodzenie Wykonawcy za opracowanie wybranych dokumentacji w związku z organizacją PSZOK,
- wynagrodzenie Wykonawcy za wykonanie badań monitoringowych pięciu nieczynnych składowisk odpadów komunalnych,
- wynagrodzenie Wykonawcy za wykonanie prac geodezyjnych na czterech zrehabilitowanych składowiskach odpadów komunalnych,
- wynagrodzenie Wykonawcy realizującego prace polegające na obsłudze eksploatacyjnej instalacji odgazowania składowiska odpadów komunalnych – Maślice,
- wynagrodzenie Wykonawcy za świadczenie usług w przedmiocie odbioru i zagospodarowania odpadów komunalnych pochodzących z terenu gminy Wrocław. Prace realizowane w obrębie czterech sektorów: Krzyki, Psie Pole, Fabryczna, Stare Miasto i Śródmieście

W ramach prowadzonego nadzoru nad spółką Ekosystem Sp. z o.o.:

- zarejestrowano i przekazano do kontrasygnaty **35** umów oraz aneksów do umów, podpisanych w imieniu Gminy Wrocław przez Ekosystem Sp. z o.o.

- sprawdzono pod względem formalnym, rachunkowym i merytorycznym **391** faktur wraz z dokumentami stanowiącymi podstawę wypłaty wynagrodzenia,
- prowadzono **51** spraw, w ramach których rozpatrywano wnioski spółki, sporządzano odpowiedzi na pisma, zwracano się o akceptacje wydatków.

Rozpatrywanie wniosków o udzielenie ulg w spłacie zobowiązań z tytułu opłaty za gospodarowanie odpadami komunalnymi

Realizując zadanie związane z rozpatrywaniem wniosków o udzielenie ulg w spłacie zobowiązań z tytułu opłat za gospodarowanie odpadami komunalnymi w roku 2014 przeprowadzono **85** postępowań ulgowych, w ramach których:

- wydano **25** decyzji kończących sprawę,
- wydano **39** postanowień,
- wystawiono **86** wezwań do uzupełnienia braków wniosku i złożenia wyjaśnień na piśmie.

GOSPODARKA ODPADAMI KOMUNALNYMI

W 2014 r. działania podejmowane przez Dział Gospodarki Odpadami Komunalnymi skierowane były przede wszystkim na kontrolę właścicieli nieruchomości oraz przedsiębiorców w zakresie gospodarowania odpadami przez gminę, utrzymania czystości i porządku oraz funkcjonowania gminy w nowym systemie odbierania odpadów komunalnych. Działania te można podzielić na edukacyjne, skierowane przede wszystkim do mieszkańców, organizacyjne oraz kontrolne. Ponadto pracownicy działu realizowali zadania administracyjne w zakresie wydawania decyzji na podstawie ustawy o utrzymaniu czystości i porządku w gminach, ustawy o odpadach, oraz wydawania decyzji środowiskowych, a także podejmowali działania interwencyjne dotyczące nieprawidłowości w gospodarowaniu odpadami i utrzymaniu czystości.

WYDAWANIE DECYZJI

Na podstawie ustawy o utrzymaniu czystości i porządku w gminach

W roku 2013 wydano łącznie 20 decyzji administracyjnych, w tym 4 decyzje stwierdzające wykreślenie z rejestru działalności regulowanej w zakresie odbierania odpadów komunalnych od właścicieli nieruchomości, 4 decyzje naliczające kary pieniężne oraz 12 decyzji zezwalających na prowadzenie działalności w zakresie opróżniania zbiorników bezodpływowych i transportu nieczystości ciekłych oraz uchylające i cofające te zezwolenia.

Na podstawie ustawy o odpadach

W 2013 r. wydano 5 decyzji zmieniających zezwolenia i pozwolenia wydane na podstawie ustawy o odpadach oraz 4 decyzje dotyczące nakazania usunięcia odpadów z miejsc nieprzeznaczonych do magazynowania i składowania.

Decyzje środowiskowe

W okresie sprawozdawczym pracownicy działu wydali łącznie 16 decyzji środowiskowych oraz 2 postanowienia o odmowie wszczęcia postępowania. W tym samym okresie wszczęto 21 postępowań w sprawach dotyczących decyzji środowiskowych, z których 2 na podstawie z art. 64 § 2 k.p.a., pozostawiono bez rozpoznania.

Dokonywanie wpisu do rejestru działalności regulowanej w zakresie odbierania odpadów komunalnych od właścicieli nieruchomości

Od 1 stycznia 2012 r. przedsiębiorcy odbierający odpady komunalne zobowiązani są uzyskać wpis do rejestru działalności regulowanej. W 2014 r. dokonano wpisu 7 nowych przedsiębiorców, 4 przedsiębiorców wykreślono z rejestru na wniosek zainteresowanych, ponadto w przypadku 7 przedsiębiorców dokonano na ich wniosek zmiany wpisu do rejestru. Wg stanu koniec 2014 r. do rejestru wpisanych było 29 przedsiębiorców.

Dokonano weryfikacji wszystkich przedsiębiorców wpisanych w 2014 r. do rejestru w zakresie spełnienia tych wymagań określonych w rozporządzeniu Ministra Środowiska z dnia 11 stycznia 2013 r. w sprawie szczegółowych wymagań w zakresie odbierania odpadów komunalnych od właścicieli nieruchomości. Przedsiębiorcy, którzy nie spełnili wymagań określonych w rozporządzeniu wystąpili z wnioskami o wykreślenie z rejestru działalności regulowanej.

Przekazano Marszałkowi Województwa Dolnośląskiego 12 miesięcznych informacji o przedsiębiorcach wpisanych i wykreślonych z rejestru działalności regulowanej.

Nadzór nad stosowaniem przepisów ustawy o utrzymaniu czystości i porządku w gminach

Wdrażanie nowego systemu odbierania odpadów komunalnych - w związku z funkcjonowaniem nowego systemu gospodarki odpadami pracownicy działu przyjęli od mieszkańców miasta ok. 95 interwencji i wniosków dotyczących funkcjonowania nowego systemu, zgłaszanych telefonicznie, pocztą elektroniczną oraz pisemnie. Sprawy te były przekazywane do załatwienia, zgodnie z kompetencjami, do Ekosystem Sp. z o.o. oraz do przedsiębiorców odbierających odpady komunalne od właścicieli nieruchomości w ramach umowy z Gminą Wrocław. Łącznie przekazano 95. spraw, z czego 40 pisemnie a 55 drogą elektroniczną. Ponadto przekazano do Ekosystem Sp. z o.o. 219 złożonych w Urzędzie Miejskim deklaracji o wysokości opłaty za gospodarowanie odpadami komunalnymi na terenie Wrocławia, które wpłynęły do WSR od właścicieli nieruchomości oraz 151 wniosków właścicieli nieruchomości dotyczących opłaty za gospodarowanie odpadami.

Sprawozdawczość – w 2014 r. przejęto z Ekosystem Sp. z o.o. zadanie polegające na przyjmowaniu sprawozdań podmiotów odbierających odpady komunalne od właścicieli nieruchomości oraz o ilości odpadów komunalnych odebranych z terenu Wrocławia oraz o sposobach ich zagospodarowania, a także o ilości i rodzaju nieczystości ciekłych oraz o sposobach ich zagospodarowania. Ogółem w 2014 r. przyjęto za I, II i III kwartał 2014 r. 145 sprawozdań podmiotów prowadzących działalność w zakresie opróżniania zbiorników bezodpływowych i transportu nieczystości ciekłych oraz 85 sprawozdań podmiotów odbierających odpady komunalne od właścicieli nieruchomości. w związku z weryfikacją sprawozdań wystosowano odpowiednio 19 i 16 wezwań do przedsiębiorców w sprawie złożenia wyjaśnień, uzupełnienia bądź korekty sprawozdania. Wystosowano do wszystkich przedsiębiorców odbierających odpady komunalne trzy pisma informujące o zasadach wypełniania sprawozdań oraz klasyfikacji odbieranych odpadów komunalnych.

Obowiązkowa deratyzacja – w 2014 r., w związku z napływającymi skargami dotyczącymi niskiej skuteczności przeprowadzania deratyzacji rozpoczęto kontrolę zarządców nieruchomości w zakresie realizacji obowiązku deratyzacji w terminach obowiązkowej deratyzacji. w I kwartale 2014 r. wezwano ponad 90 zarządców nieruchomości do udokumentowania przeprowadzenia obowiązkowej deratyzacji w zarządzanych nieruchomościach. w wyniku przeprowadzonej kontroli uzyskano dokumentację potwierdzającą przeprowadzenie deratyzacji w ok. 7 000 nieruchomości. Niezależnie od powyższego, w przypadkach wpływających skarg dotyczących występowania szczerów, wezwano 32 zarządców nieruchomości do przeprowadzenia dodatkowej deratyzacji.

W lutym 2014 r. podpisano umowę pomiędzy Gminą Wrocław a Vaco Sp. z o.o. na świadczenie usług interwencyjnej deratyzacji terenów zewnętrznych Gminy Wrocław. Wykonawca został wyłoniony w wyniku analizy ofert złożonych na zapytanie ofertowe. w ciągu roku nie zaistniała potrzeba realizacji interwencyjnej deratyzacji terenów Gminy Wrocław.

W celu poprawy skuteczności obowiązkowej deratyzacji podejmowano również działania edukacyjne, w marcu 2014 r. przygotowano informacje dla prasy i na stronę internetową Urzędu dotyczącą obowiązku i zasad przeprowadzania deratyzacji.

W listopadzie 2014 r. zorganizowano szkolenie dla zarządców nieruchomości o zasadach prowadzenia deratyzacji, które przeprowadził specjalista w tym zakresie.

Działania kontrolne:

- w ramach podejmowanych działań zrealizowano 188 interwencji w zakresie utrzymania czystości i porządku na terenie miasta oraz gospodarowania odpadami, z czego 155 wiązało się z przeprowadzeniem wizji lokalnej. Wszczęto 12 postępowań w sprawie nakazania usunięcia odpadów z miejsc nieprzeznaczonych do magazynowania, z czego 1 zakończyło się decyzją nakazującą usunięcie odpadów, wydaną na podstawie art. 26 ust. 2 ustawy o odpadach. Większość interwencji przeprowadzano we współpracy ze Strażą Miejską Wrocławia,
- skontrolowano w ramach planowych działań 47 podmiotów i właścicieli nieruchomości w zakresie przestrzegania przepisów ustawy o utrzymaniu czystości i porządku w gminach, w tym takie podmioty jak rodzinne ogrody działkowe, spółdzielnie mieszkaniowe i zarządcy nieruchomości, placówki handlowe i lokale gastronomiczne, budynki mieszkalne. Skontrolowano wspólnie ze Strażą Miejską Wrocławia 213 nieruchomości w zakresie wywiązywania się właścicieli tych nieruchomości z obowiązków określonych w art. 5 ustawy o utrzymaniu czystości i porządku w gminach.

Kontrola przedsiębiorców w zakresie odbierania odpadów komunalnych od właścicieli nieruchomości oraz opróżniania zbiorników bezodpływowych i transportu nieczystości ciekłych:

- skontrolowano 11 przedsiębiorców w zakresie wypełniania postanowień decyzji – zezwoleń na prowadzenie działalności na opróżnianie zbiorników bezodpływowych oraz transport nieczystości ciekłych, a 17 przedsiębiorców prowadzących działalność w tym zakresie wezwano do zaniechania naruszania postanowień decyzji, a w stosunku do 4 zastosowano sankcje w postaci cofnięcia zezwolenia,
- skontrolowano 3 przedsiębiorców odbierających odpady komunalne z terenu Gminy Wrocław, w ramach umowy zawartej z Gminą, w zakresie gospodarowania odpadami komunalnymi odbieranymi od właścicieli nieruchomości.

Kontynuacja Programu usuwania azbestu i wyrobów zawierających azbest z terenu miasta Wrocławia:

- w części Programu mającej na celu udzielenie wsparcia finansowego na realizację zadania polegającego na usuwaniu wyrobów zawierających azbest osobom fizycznym i prawnym wykorzystującym wyroby zawierające azbest lub posiadającym odpady azbestowe na terenie Wrocławia:
 - przygotowano dokumentację i złożono wnioski do WFOŚiGW we Wrocławiu w konkursie organizowanym w ramach programu „Program priorytetowy NFOŚiGW cz. 2) usuwanie wyrobów zawierających azbest”. Wniosek obejmował nieruchomości, z których właściciele zadeklarowali usunięcie wyrobów azbestowych w 2014 r.
 - przygotowano dokumentację do przetargu na realizację zadania polegającego na usuwaniu wyrobów zawierających azbest z terenu Miasta Wrocławia. w wyniku przeprowadzonego postępowania wybrano firmę, która zrealizowała prace w okresie od 16 kwietnia 2014 r. do 30 września 2014 r.
 - wybrana w przetargu firma usunęła z terenu miasta łącznie 274,27 ton wyrobów azbestowych. Prace wykonano na łącznie 58 obiektach i nieruchomościach, w tym 2 nieruchomościach Gminy Wrocław, 34 obiektach i nieruchomościach osób fizycznych, 19 obiektach wspólnot mieszkaniowych oraz 3 obiektach pozostałych osób prawnych,
 - podczas realizacji zadania stosowano zasady udzielania pomocy publicznej. Zaświadczenia o pomocy de minimis udzielonej na łączną kwotę 227 654,07 zł otrzymało 8 przedsiębiorców,
 - zadanie zostało dofinansowane na podstawie Umowy Dotacji Nr 270/D/OZ/WR/2014 z dnia 30 października 2014 r. zawartej pomiędzy

Wojewódzkim Funduszem Ochrony Środowiska i Gospodarki Wodnej we Wrocławiu a Gminą Wrocław. Koszt realizacji Programu wyniósł ogółem 315 200,96 zł. Wartość dotacji z funduszy ochrony środowiska wyniosła 180 879,63 zł, co stanowiło ok. 57% kosztów kwalifikowanych zadania,

- rozpoczęto przygotowanie dokumentacji do wniosku do WFOŚiGW we Wrocławiu w ramach programu „Program priorytetowy NFOŚiGW cz. 2) usuwanie wyrobów zawierających azbest” na 2015 r. Zostały zebrane Deklaracje osób fizycznych i prawnych dotyczące udziału w Programie w roku 2015. Zgłoszono łącznie 70 obiektów i nieruchomości.
- zaktualizowano inwentaryzację wyrobów zawierających azbest występujących na terenie Wrocławia:
 - przygotowano i złożono wnioski w konkursie ogłoszonym przez Ministerstwo Gospodarki na wykonanie aktualizacji inwentaryzacji wyrobów zawierających azbest na terenie Wrocławia. w dniu 5 czerwca 2014 r. zostało podpisane Porozumienie z Ministerstwem na dofinansowanie zadania.
 - wykonawca wybrany w trybie zapytania ofertowego wykonał inwentaryzację wyrobów azbestowych poprzez spis z natury w terminie od 6 maja 2014 r. do 30 września 2014 r. Zinwentaryzowano ok. 1,96 tys. ton wyrobów azbestowych na terenie 668 nieruchomości. Dane zostały wprowadzone do Bazy Azbestowej.
- koszt wykonania inwentaryzacji wyniósł 47 970 zł, w tym dotacja Ministerstwa Gospodarki - 38 300 zł
 - zaktualizowano informacje zamieszczone na stronie internetowej Urzędu Miejskiego o szkodliwości azbestu, zasadach bezpiecznego postępowania z wyrobami azbestowymi, obowiązkach właścicieli nieruchomości związanych z użytkowaniem tych wyrobów oraz możliwościach pozyskania dofinansowania na usuwanie azbestu. w ramach działań edukacyjnych zostały wyprodukowane i wyemitowane dwie audycje telewizyjne o tematyce azbestowej sfinansowane ze środków Gminy Wrocław,
 - opracowano „Sprawozdanie z realizacji Programu usuwania azbestu i wyrobów zawierających azbest dla miasta Wrocławia w latach 2012-2013” celem oceny realizacji działań, które zostały określone w Programie. Sprawozdanie zostało przedłożone Komisji Komunikacji i Ochrony Środowiska Rady Miejskiej Wrocławia oraz zaakceptowane przez Komisję.

Monitorowanie i sprawozdawczość z realizacji Krajowego Programu Oczyszczania Ścieków Komunalnych w Aglomeracji Wrocław:

- opracowano i przekazano Marszałkowi Województwa Dolnośląskiego sprawozdanie z realizacji KPOŚK w 2013 r., zgodnie z art. 43 ust. 3 c ustawy z dnia 18 lipca 2001 r. Prawo wodne. w grudniu 2013 r. na terenie Aglomeracji istniało 1 286,2 km sieci kanalizacyjnej sanitarnej i ogólnospławnej. z systemu kanalizacyjnego korzystało 598 533 mieszkańców aglomeracji, co stanowi 94% wszystkich mieszkańców tego terenu. Pozostali mieszkańcy korzystali z indywidualnych systemów oczyszczania ścieków, głównie zbiorników bezodpływowych. Ścieki były oczyszczane na Wrocławskiej Oczyszczalni Ścieków Janówek, Polach Irygowanych i innych, mniejszych oczyszczalniach. Ilość ścieków komunalnych powstających na obszarze Aglomeracji wynosi ok. 50,8 mln m³,
- Wydział Środowiska i Rolnictwa we współpracy z MPWiK S.A., Biurem Rozwoju Wrocławia oraz urzędami gmin Czernica, Kobierzyce, Miękinia, Siechnice i Wisznia Mała opracował Plan zweryfikowanej Aglomeracji Wrocław. Zmieniony został obszar i granice Aglomeracji oraz równoważna liczba mieszkańców. Wyłączono z Aglomeracji część nieskanalizowanych terenów znajdujących się w granicach administracyjnych Miasta Wrocławia, obszar jednej miejscowości Gminy Siechnice oraz czterech miejscowości Gminy Wisznia Mała. Kryterium służącym wyłączeniu powyższych terenów z Aglomeracji był wskaźnik koncentracji planowanej do budowy sieci kanalizacyjnej wynoszący min. 120 mieszkańców na 1 km sieci. Teren Aglomeracji zwiększono o obszar ośmiu skanalizowanych miejscowości Gminy Czernica. w wyniku

- analizy danych o liczbie mieszkańców oraz ilości ścieków przemysłowych zmniejszono równoważną liczbę mieszkańców Aglomeracji z 1 100 000 na 1 050 000. Plan został przedłożony Sejmikowi Województwa Dolnośląskiego z wnioskiem o likwidację istniejącej Aglomeracji Wrocław oraz wyznaczenie zweryfikowanej Aglomeracji w oparciu o przedłożone dane. Celem wprowadzenia zmian w Aglomeracji jest osiągnięcie w 2015 r. efektu ekologicznego określonego w dyrektywie Rady 91/271/EWG z dnia 21 maja 1991 r. dotyczącej oczyszczania ścieków komunalnych,
- opracowano i przekazano do Urzędu Marszałkowskiego Formularz Aglomeracji Wrocław do czwartej Aktualizacji KPOŚK,
 - zebrano informacje z MPWiK S.A. i gmin ościennych oraz aktualizowano harmonogram prac przewidzianych do realizacji w Aglomeracji Wrocław w ramach KPOŚK.

System Ekozarządzania i Audytu EMAS

Uczestniczono w nadzorowaniu i monitoringu aspektu środowiskowego dotyczącego wytwarzania odpadów przez mieszkańców oraz procedury postępowania z odpadami wytwarzanymi na terenie urzędu, oraz brano aktywny udział w audytach środowiskowych związanych z wdrażaniem systemu.

Zaktualizowano Kartę Nadzorowania Aspektu Środowiskowego "Wytwarzanie odpadów przez mieszkańców", w której opisali charakterystykę aspektu oraz działania Urzędu, a także określono wskaźniki w zakresie monitoringu środowiskowego, jak również opisali cele na rok następny.

W ramach nadzoru procedur dotyczących postępowania z odpadami wytwarzanymi w Urzędzie Miejskim zweryfikowano plany ruchu odpadów w Urzędzie, przeanalizowano poprawność kodów nadawanych wytwarzanym odpadom, oraz zweryfikowano uprawnienia przedsiębiorców, którym przekazywane są odpady do gospodarowania odpadami.

Monitoring składowisk odpadów

Wynikający z art. 124 ust. 4 ustawy z dnia 14 grudnia 2012 r. o odpadach (Dz. U. z 2013 r., poz. 21 ze zm.) obowiązek prowadzenia monitoringu składowisk odpadów znajdujących się na terenie Wrocławia od 2014r. został przekazany do spółki miejskiej Ekosystem Sp. z o. o., zarządzającej składowiskami odpadów. Zarządanie nieczynnymi składowiskami odpadów powierzono Spółce WSKAZANIEM DO REALIZACJI nr 1/2014 z dnia 15 stycznia 2014 r.

W roku 2014 przyznano dla Wydziału Środowiska i Rolnictwa Urzędu Miejskiego Wrocławia środki finansowe pochodzące z kar i opłat, z przeznaczeniem na wykonanie inwentaryzacji składowiska odpadów poprzemysłowych przy ulicy Kwidzyńskiej.

W trybie zapytania ofertowego wyłoniono wykonawcę - firmę proGEO sp. z o.o. i podpisano umowę nr WSR/OK/3/2014 z dnia 30 czerwca 2014 r. na realizację zamówienia pn.: „Wykonanie badań geologicznych i środowiskowych składowiska odpadów przemysłowych „Viscoplast” przy ul. Kwidzyńskiej we Wrocławiu wraz z uzupełnieniem sieci monitoringowej, opracowanie raportu o oddziaływaniu obiektu na środowisko oraz wariantowych projektów rekultywacji składowiska wraz z analizą ekonomiczną kosztów ich realizacji”.

W ramach zamówienia wykonano badania odpadów zdeponowanych w osadnikach stanowiących składowisko, badania prób gleb pobranych z terenów sąsiadujących z osadnikami, przebadano próby wód podziemnych pobranych z piezometrów tworzących sieć monitoringu, zbadano wody powierzchniowe pobrane z rowów przebiegających obok miejsc deponowania odpadów. w wyniku badań stwierdzono, że materiał zgromadzony w dwóch spośród czterech osadników, zanieczyszczony jest metalami ciężkimi i substancjami ropopochodnymi. Stwierdzono również zróżnicowanie wartości

analizowanych wskaźników w glebach, na części obszarów nie są one zanieczyszczony, na innych obszarach stwierdzono zanieczyszczenie cynkiem i ołowiem. Nie wykazano, aby występujące w odpadach metale ciężkie i substancje ropopochodne przedostawały się do wód podziemnych.

W ramach zamówienia opracowano projekt systemu zabezpieczeń przed migracją zanieczyszczeń oraz założeń rekultywacji składowiska odpadów przemysłowych „Viscoplast”.

DZIAŁANIA EDUKACYJNE

W 2014 r. kontynuowano akcję udostępniania mieszkańcom przydomowych kompostowników. Podczas trzeciej edycji akcji zakupiono kolejnych 190 szt. kompostowników typu TERMO - 700, które zostały udostępnione mieszkańcom i placówkom oświatowym bezpłatnie, w ramach umowy zawartej na okres 36 miesięcy. W zamian użytkownik zapewnia wykorzystanie kompostownika w celu kompostowania wytworzonych przez siebie odpadów zielonych oraz odpadów kuchennych ulegających biodegradacji zgodnie z instrukcją dołączoną do kompostownika, należyte użytkowanie i zabezpieczenie oraz wszystkie naprawy, niepodlegające gwarancji, wynikłe podczas eksploatacji kompostownika. Po okresie umownym kompostownik przejdzie na własność użytkownika. Zgodnie z umową użyczenia, użytkownik będzie zobowiązany do składania, w okresie obowiązywania umowy, sprawozdania o ilości odpadów poddanych kompostowaniu w danym roku kalendarzowym. Kompostownik TERMO – 700 pozwala na poddanie kompostowaniu przy pełnym wykorzystaniu i przestrzeganiu zaleceń eksploatacyjnych 1 274 kg bioodpadów rocznie, co zostało udokumentowane odpowiednimi badaniami przeprowadzonymi przez Uniwersytet Przyrodniczy w Poznaniu. Na podstawie sprawozdań za 2013 r. oraz oszacowania wyliczono, że w 2014 r. w kompostownikach udostępnionych w latach 2012-2013 przekompostowano ok. 240 Mg odpadów zielonych. Łącznie od 2012 r. udostępniono mieszkańcom 575 kompostowników.

W 2014 r. kontynuowano realizację rozpoczętego w 2013 r. programu promującego prawidłowe postępowanie z odpadami komunalnymi, polegającego na udostępnianiu placówkom oświatowym na terenie Wrocławia zestawów pojemników do selektywnego zbierania odpadów wewnątrz budynków. Zestawy zawierające trzy pojemniki do selektywnego zbierania papieru, tworzyw sztucznych i szkła zostały udostępnione bezpłatnie, na warunkach określonych w umowie zawartej na okres 36 miesięcy.

Celem programu jest edukacja dzieci i młodzieży w zakresie prawidłowego segregowania odpadów, promocja selektywnego zbierania odpadów oraz kształtowanie nawyków dzieci i młodzieży w tym zakresie oraz zwiększenie ilości odpadów szkła, papieru i tworzyw sztucznych poddawanych recyklingowi i odzyskowi, a tym samym ograniczenie ilości kierowanych do składowania odpadów komunalnych wytworzonych na terenie Wrocławia.

W ramach tej edycji programu zakupiono 500 pojemników do selektywnej zbiórki typu TROJAK, następnie udostępniono placówkom, które między innymi:

- zadeklarowały, w deklaracji składanej gminie, selektywne zbieranie odpadów komunalnych,
- uczestniczyły w przynajmniej jednym projekcie edukacyjnym o charakterze ekologicznym,
- zobowiązały się przeprowadzić w placówce kampanię informacyjną dla uczniów w zakresie obowiązku i zasad selektywnego zbierania odpadów.

Projekt spotkał się z olbrzymim zainteresowaniem placówek oświatowych różnych szczebli, zawarto 101 umów użyczenia pojemników na łączną ilość pojemników: 415 sztuk, pozostało do rozdysponowania: 85 sztuk zestawów pojemników.

Projekt edukacyjny „segreguj.wroc.pl”

W ramach projektu kontynuowano działania rozpoczęte w 2012 r. związane z edukacją ekologiczną, takie jak:

- współpraca z TVP Wrocław przy produkcji filmów edukacyjnych informujących o zasadach selektywnej zbiórki odpadów, zasadach postępowania ze użytym sprzętem elektrycznym i elektronicznym, o kompostowaniu odpadów zielonych oraz o zasadach prowadzenia deratyzacji, które zostały wyemitowane w TV w ramach audycji sponsorowanych przez miasto, oraz udostępnione Wydziałowi do wykorzystania w celach edukacyjnych. Pracownicy działu uczestniczyli również w przygotowaniu cyklu edukacyjnego przygotowywanego na zlezenie WSR przez ARAW SP. z o.o.
- kontynuacja działań w ramach akcji „Wrocławskie Dzieci Uczą Segregować Śmieci”
- zorganizowanie w październiku 2014 r. III Wrocławskich Dni Elektrorecyklingu, których celem było zwrócenie uwagi mieszkańców na konieczność selektywnej zbiórki i recyklingu zużytych urządzeń elektrycznych i elektronicznych w Polsce oraz zbiórka tych odpadów, a także zmiana postawy i edukacja społeczeństwa.

Akcja rozpoczęła się we Wrocławiu 24 września otwarciem konkursu dla szkół w formie „Gry Miejskiej”. Zabawa ta wykorzystuje metodykę podchodów, co wyjątkowo podoba się młodzieży. Około 2,5 km trasa, plansze z zadaniami ilustrowane ręką wybitnego rysownika komiksowego Marcina Kułakowskiego i ciekawe zadania skusiły aż 31 szkół, które wystawiły 86 zespołów (47 ze szkół podstawowych i 39 z gimnazjów). Na Placu Solnym wyświetlany był film edukacyjny dotyczący prawidłowego postępowania z użytym sprzętem elektrycznym i elektronicznym. Przez 4 dni film wyświetlono ponad 100 razy, a obejrzało go kilka tysięcy przechodniów. Tradycyjnie w ramach akcji zorganizowano w dniu 25 października 2014 r. na parkingach hipermarketów TESKO zbiórkę elektroodpadów, których zebrano ponad tonę.

Na uroczyste podsumowanie akcji zorganizowano koncert zespołu Recycling Band, połączony z wręczeniem nagród w grze miejskiej.

III Wrocławskie Dni Elektrorecyklingu zorganizowali partnerzy projektu: Biosystem Elektrorecykling Organizacja Odzysku Sprzętu Elektrycznego i Elektronicznego S.A., Centrum Edukacji Kulturalnej Dzieci i Młodzieży przy wsparciu Wydziału Środowiska i Rolnictwa Urzędu Miejskiego.

Wszystkie działania prowadzone w ramach projektu Segreguj.wroc.pl sygnowane są logo projektu. Partnerzy projektu współpracują ze sobą w ramach podejmowanych działań. Całość projektu jest koordynowana przez Dział Gospodarki Odpadami Komunalnymi WSR.

Przygotowano deklarację Gminy Wrocław do udziału w XV edycji Konkursu „Przeglądu Komunalnego” o Puchar Recyklingu w kategorii Edukacja Ekologiczna, w którym Gmina Wrocław otrzymała wyróżnienie. Na zaproszenie organizatora VI KONFERENCJI SELEKTYWNA ZBIÓRKA, SEGREGACJA i RECYKLING ODPADÓW pracownik działu w dniu 30 października 2014 r. zaprezentował referat, w którym przedstawił doświadczenia Gminy Wrocław w zakresie edukacji ekologicznej.

Sprawozdanie z realizacji Planu Gospodarki Odpadami dla miasta Wrocławia na lata 2009-2012

W 2014 r. zakończono opracowanie sprawozdania z Aktualizacji Planu Gospodarki Odpadami dla Miasta Wrocławia na lata 2009-2012. Sprawozdanie przygotowano w celu wypełnienia obowiązku wynikającego z ustawy z dnia 27 kwietnia 2001 r. o odpadach (Dz. U. z 2010 r. Nr 185 poz. 1243 ze zm.). Sprawozdanie służy podsumowaniu zmian w gospodarce odpadami w latach 2009-2012 we Wrocławiu oraz ocenie sytuacji założonych celów i działań w zakresie gospodarowania odpadami komunalnymi, odpadami podlegającymi przepisom prawnym oraz wszystkimi pozostałymi odpadami wytwarzanymi i zagospodarowywanymi na terenie Wrocławia, jakie zostały założone w obowiązującym założone w obowiązującym planie gospodarki odpadami.

Sprawozdanie, którego przygotowanie rozpoczęto w 2013 r. zostało zakończone i przedłożone Radzie Miejskiej Wrocławia w lipcu 2014 r.

Podnoszenie kwalifikacji zawodowych pracowników

W okresie sprawozdawczym pracownicy działu uczestniczyli łącznie w 32 szkoleniach i konferencjach, poświęconych głównie wdrożeniu ustawy o utrzymaniu czystości i porządku w gminach oraz interpretacji przepisów prawnych, a także prawu zamówień publicznych i ocenom oddziaływania na środowisko.

Kontrole zewnętrzne

Najwyższa Izba Kontroli Delegatura we Wrocławiu przeprowadziła w okresie od września do listopada 2014 r. kontrolę w zakresie wdrożenia w gminach nowego systemu gospodarki odpadami komunalnymi w latach 2013-2014. Pracownicy działu dla potrzeb kontrolującego sporządzali zestawienia dotyczące realizowanych działań oraz udzielani informacji i wyjaśnień dotyczących działań urzędu (wydziału i działu), a także przygotowywali zapytania na wniosek kontrolującego do innych jednostek urzędu w sprawach pozostających w kompetencji tych jednostek. W grudniu 2014 r. zostało przedłożone Prezydentowi Wrocławia Wystąpienie Pokontrolne, oceniające pozytywnie, mimo stwierdzonych uchybień, działania Urzędu Miejskiego dotyczące realizacji zadań związanych z wdrożeniem nowego systemu gospodarki odpadami w latach 2013-2014 (do 30 września). Stwierdzone nieprawidłowości dotyczyły nieposiadania przez Ekosystem Sp. z o. o. informacji o liczbie właścicieli nieruchomości zobowiązanych do złożenia deklaracji o wysokości opłaty za gospodarowanie odpadami, niezaktualizowanie zakresów obowiązków czterech pracowników WSR (poprawiono jeszcze w trakcie kontroli), nieterminowe rozpatrzenie dwóch skarg (jedna sprawa dotyczyła WSR, druga Wrocławskie Mieszkania SP. z o. o.) oraz nieuprawnione przyjmowanie przez Ekosystem Sp. z o. o. sprawozdań kwartalnych przedsiębiorców (od stycznia 2014 r. zadanie to zostało przejęte przez WSR).

Opinie, uzgodnienia	26
Interwencje	188
Ilość wniosków o dofinansowanie	
Kontrole realizacji postanowień decyzji	11
Kontrole podmiotów z zakresu ochrony środowiska (podmioty + właściciele nieruchomości)	260
Kontrole w terenie – gospodarka rolna i leśna	
Liczba decyzji administracyjnych*	28
Liczba świadectw legalności pozyskania drewna	
Liczba postanowień	40
Ilość zaskarżonych decyzji i postanowień	4
Ilość wpisów do rejestru łącznie ze zmianami wpisu	7
Zaświadczenia	27
Zawiadomienia wg 65 kpa	5
Informacje dla prasy i na stronę www.wroclaw.pl	31
Decyzje środowiskowe	16

*) bez decyzji środowiskowych

- opłata skarbową łącznie: 5 121,50 zł,
- kary pieniężne naliczone na podstawie art. 9 ustawy o utrzymaniu czystości i porządku w gminach – 3 500 zł,
- opłata za informację o środowisku - 179,97 zł.

GOSPODARKA ODPADAMI Z DZIAŁALNOŚCI GOSPODARCZEJ

Działania administracyjne w zakresie gospodarki odpadami (wydawanie decyzji, postanowień, opiniowania, uzgodnień, udzielanie informacji o środowisku itp.) w 2014 r. prowadzone i wykonywane były w oparciu o ustawy:

- odpadach,
 - prawo ochrony środowiska,
 - zużytym sprzęcie elektrycznym i elektronicznym,
 - recyklingu pojazdów wycofanych z eksploatacji
- oraz o rozporządzenia wydane na podstawie ww. ustaw.

Z dniem 23 stycznia 2013 r. obowiązuje nowa ustawa z dnia 14 grudnia 2012 r. (Dz. U. z 2013 r. poz. 21) o odpadach która implementuje dyrektywę 2008/98/WE dotyczącą gospodarki odpadami. Nowe przepisy zastępują dotychczasową ustawę o odpadach, przyjęte definicje i zasady regulują obowiązki uprawnienia wytwórców i posiadaczy odpadów a także wprowadziły istotne zmiany w procedurze administracyjnej dot. egzekwowania przepisów i wydawania decyzji związanych z działalnością w gospodarce odpadami

Zgodnie z kompetencjami Działu Gospodarki Odpadami z Działalności Gospodarczej (OG) realizowano zadania wynikające z obowiązujących przepisów głównie ustaw „o odpadach” i „Prawo ochrony środowiska”

Wydawanie decyzji administracyjnych

- pozwolenia na wytworzenie odpadów odpadami niebezpiecznymi (w okresie sprawozdawczym wydano 30 decyzji),
- zezwolenia na prowadzenie działalności w zakresie: zbierania, transportu, odpadów (w okresie sprawozdawczym wydano łącznie 123 decyzji, w tym: zmieniono 32 dec. w wnioskowanym zakresie, odmówiono w 2 przypadkach wydania decyzji z uwagi na niezgodność z miejscowym planem zagospodarowania przestrzennego, uchylono 5 decyzji na wniosek stron m.in. z uwagi na utratę prawa do terenu i przypadki losowe, cofnięto 1 decyzję na zbieranie odpadów dla podmiotu ULROZ Adam Czubał),
- decyzje wygaszające związane z zaprzestaniem działalności na wniosek podmiotu (w okresie sprawozdawczym wydano łącznie 7 decyzji),
- decyzje środowiskowe (w okresie sprawozdawczym w Dziale łącznie wydano 5 decyzji w tym: 2 fakultatywne, 3 decyzje umarzające),
- decyzje nakazujące usunięcie odpadów składowanych w miejscu nieprzeznaczonym na ten cel (w okresie sprawozdawczym wydano 1 decyzję dot. usunięcia wraku samochodowego dla osoby fizycznej - ul. Koszarowa 10).

Wydawanie postanowień i zawiadomień

- nałożenia grzywny w celu przymuszenia za niewykonanie decyzji nakazującej usunięcie odpadów - w okresie sprawozdawczym wydano 4 postanowienia na łączną kwotę 80 000 zł,
- opiniowania w zakresie gospodarki odpadami na etapie ustalania obowiązku sporządzania raportu o oddziaływaniu przedsięwzięcia na środowisko w ramach decyzji środowiskowych (w okresie sprawozdawczym wydano 6 postanowień),
- uzupełnienia w treści wydanej decyzji co do jej rozstrzygnięcia (art. 110 k.p.a.) - wydano 2 postanowienia,
- przekazania (w oparciu o art. 65 k.p.a.) spraw do załatwienia innym organom administracyjnym (w okresie sprawozdawczym wydano 8 zawiadomień).

Opiniowanie i uzgodnienia

- dotyczące składanych informacji o planowanych wytwarzanych odpadach i sposobach ich wykorzystywania – wpłynęło 3 informacje z uwagi na zmiany w przepisach wynikające z nowej ustawy o odpadach uznane zostały za bezprzedmiotowe – wydano 3 decyzje umarzające postępowanie,

- w zakresie uzgadniania inwestycji na etapie wydawania decyzji o środowiskowych uwarunkowaniach (w zakresie gospodarki odpadami warunków do decyzji),
 - dla podmiotów zewnętrznych (w okresie sprawozdawczym wydano 2 opinie),
 - dla potrzeb wydawanych decyzji przez wydział (wydano 47 opinii).

W okresie objętym niniejszym sprawozdaniem zakres działalności działu, poza ww. działalnością czysto administracyjną, obejmuje również działalność kontrolną i interwencyjną w zakresie ww. ustaw.

Kontrole podmiotów uczestniczących w procesie gospodarki odpadami i interwencje dot. naruszeń obowiązujących przepisów

- działania interwencyjne, sprawdzające zasadność zgłaszanych skarg i wniosków (w okresie sprawozdawczym przeprowadzono 176 interwencji),
- kontrole przed wydaniem decyzji administracyjnej tj. zezwolenia pozwolenia na prowadzenie działalności (w okresie sprawozdawczym przeprowadzono 100 kontroli),
- planowane kontrole podmiotów posiadających decyzje administracyjne na prowadzenie działalności (w okresie sprawozdawczym skontrolowano 16 podmiotów).

W przypadku naruszania warunków określonych w posiadanych przez Firmy zezwoleniach lub przepisów ww. ustaw, jeżeli nie stosują się one do wezwania do usunięcia nieprawidłowości, następuje cofnięcie zezwolenia bez odszkodowania. W okresie sprawozdawczym podjęto:

- 1 działanie administracyjne dot. cofnięcia posiadanego zezwolenia wobec firmy ULROZ Adam Czubat – decyzja utrzymana w mocy przez SKO,
- nałożono grzywnę w celu przymuszenia za niewykonanie decyzji (wydanych w 2013 r.) nakazującej usunięcie odpadów - wydano łącznie 4 postanowienia dla firm; TRANSMA sp. z o.o. i Malbag oraz Transma Mariusz Mikołajczyk, na łączną kwotę 80 000 zł.

W sytuacjach przekraczających kompetencje przekazywano sprawy do innych jednostek administracyjnych m.in. Wojewódzki Inspektor Ochrony Środowiska, Regionalna Dyrekcja Ochrony Środowiska, Urząd Marszałkowski, Prokuratura.

Współdziałanie ze Strażą Miejską

- likwidacji nielegalnych wysypisk odpadów, kontroli zawierania umów na usuwanie (odbiór) odpadów, sprawdzania zasadności składanych skarg przez mieszkańców itp. (w okresie sprawozdawczym przeprowadzono 94 kontroli),
- realizowano zadania wynikające z; ustawy Prawo ochrony środowiska, ustawy o dostępie do informacji publicznej (udostępniono 16 wnioskodawcom w formie pisemnej informacji o środowisku z zakresu gosp. odpadami), poprzez: wyszukiwania w archiwum i udostępniania dokumentacji spraw wskazanych we wnioskach,
- na bieżąco (codziennie) telefonicznie udzielano informacji nt. wymagań dot. wydawanych zezwoleń/pozwoleń z zakresu gospodarki odpadami, aktualizowano dokumenty podlegające udostępnieniu na stronach internetowych Urzędu Miejskiego Wrocławia i jego Biuletynie Informacji Publicznych,
- prowadzone w latach poprzednich działania doprowadziły do wydania Postanowienia Sądu Rejonowego dla Wrocławia-Fabryczna i Wydział Cywilny, w który umocował wierzyciela czyli Gminę Wrocław do usunięcia na koszt dłużnika niebezpiecznych odpadów mączki szklanej z zawartością rtęci złożonych na terenie działki nr 11/4 AM20 obr. Popowice przy ul. Strzegomskiej 57 w trybie tzw. „wykonawstwa zastępczego”:
 - zostało przeprowadzone (w okresie od marca do końca czerwca 2014 r. wspólnie z Wydziałem Zamówień Publicznych postępowanie przetargowe w trybie przetargu nieograniczonego i wyłoniono wykonawcę prac.
 - 2 lipca 2014 r. została podpisana umowa na wykonanie ww. zadania tj. usunięcia zgromadzonych odpadów oraz wierzchniej warstwy ok.05m gruntu na którym składowano odpady, ich utylizację, badania gruntu po zakończeniu zadania.
 - w dniu 10 września 2014 r. spisano protokół końcowy z zakończenia prac,

- teren został oczyszczony z odpadów (wywieziono 1 073 ton odpadów z zawartością rtęci + ziemia) a badania potwierdziły brak przekroczeń wartości dopuszczalnej stężenia rtęci w badanej ziemi określonej w Rozporządzeniu Ministra Środowiska z dnia 9 września 2002 r. w sprawie standardów jakości gleby i ziemi,
- całkowity koszt realizacji zadania wyniósł 564 971,40 zł.

OCHRONA PRZYRODY I LEŚNICTWO

Ochrona terenów zieleni i zadrzewień

Realizacja zadań z zakresu ochrony terenów zieleni i zadrzewień - zgodnie z art. 82-90 ustawy z dnia 16 kwietnia 2004 r. o ochronie przyrody (Dz. U. z 2013 r. poz. 627 z późn. zm.).

W 2014 r. w zakresie ochrony zieleni rozpatrzono **1 929** spraw. Na wydanych **1 546** decyzji w zakresie usunięcia drzew i krzewów oraz wymierzenia administracyjnych kar pieniężnych Samorządowe Kolegium Odwoławcze uchyliło (w całości lub w części, unieważniło bądź zwróciło do ponownego rozpatrzenia) **4** decyzje, co stanowi **0,26%** wszystkich, wydanych w 2014 r. decyzji (w procedurze Zintegrowanego Systemu Zarządzania dopuszcza się do 5% ilości uchyleń w stosunku do ilości wydanych decyzji). Ze względu na dużą ilość i różnorodność wniosków nie wszystkie sprawy były załatwione w terminie. Dłuższe terminy wydawania decyzji wynikają z jakości składanych wniosków, braków w dokumentacjach, wydłużonej procedury uzgodnień przy wydawaniu zezwoleń na usuwanie drzew z pasa drogowego dróg publicznych, a przede wszystkim potrzeby przeprowadzania postępowań dowodowych. Wydłużona procedura wynika ze zmiany przepisów w ustawie o ochronie przyrody, które obowiązują od 20 lipca 2010 r. i polega na obowiązku wydawania zezwoleń na usunięcie drzew z terenu pasa drogowego dróg publicznych z wyjątkiem topól gatunków obcych w uzgodnieniu z Regionalnym Dyrektorem Ochrony Środowiska (RDOŚ) we Wrocławiu. w związku z powyższym termin załatwienia sprawy może wydłużyć się nawet o ponad 30 dni, gdyż dopiero nie wyrażenie stanowiska przez RDOŚ w ciągu 30 dni od daty otrzymania projektu zezwolenia uznaje się za tzw. „milczące” uzgodnienie zezwolenia (art. 83 ust. 2b ustawy o ochronie przyrody). Dodatkowo w 2014 r. – realizując zadania wynikające z ustawy z dnia 3 października 2008r. o udostępnianiu informacji o środowisku i jego ochronie, udziale społeczeństwa w ochronie środowiska oraz o ocenach oddziaływania na środowisko (Dz. U. z 2008 r. nr 199 poz. 1227) – publikowano w publicznie dostępnym wykazie danych tj. na stronie internetowej www.ekoportal.gov.pl informacje o wnioskach oraz o wydanych decyzjach dotyczących wydawania zezwoleń na usuwanie drzew/krzewów oraz o wydanych decyzjach wymierzających administracyjne kary pieniężne za usuwanie drzew lub krzewów bez wymaganego zezwolenia, albo za zniszczenie drzew lub terenów zieleni.

W 2014 r. wydano ogółem **1 546** decyzji administracyjnych, w tym: **1** decyzję wymierzającą administracyjną karę pieniężną za usunięcie zadrzewienia bez wymaganego zezwolenia (wszczęto dwa postępowania w sprawie wymierzenia administracyjnej kary za usunięcie bez wymaganego zezwolenia zadrzewienia), **1 422** decyzji zezwalających na usunięcie drzew i krzewów, **60** decyzji nie zezwalających na usunięcie drzew i krzewów oraz **63** decyzji innych. W wydanych decyzjach zezwolono łącznie na usunięcie **10 884** szt. drzew oraz **24 839,87** m² krzewów, a zobowiązano do posadzenia łącznie **8 262** szt. drzew w tym:

- w **1** decyzji wymierzającej administracyjną karę pieniężną za usunięcie zadrzewienia bez wymaganego zezwolenia, naliczono łącznie karę na kwotę **5 843,25** zł,
- w **1 306** decyzjach bez opłat zezwolono na usunięcie **9 357** szt. drzew i **22 625,68** m² krzewów. W wydanych decyzjach bez opłat zobowiązano do nasadzeń mających na celu skompensowanie powstałych ubytków w zieleni w ilości **5 971** szt. drzew oraz **777,9** m² krzewów.

- w **116** decyzjach naliczających opłaty na konto Gminy Wrocław zezwolono na usunięcie **1 505** szt. drzew oraz **2 214,19** m² krzewów. W decyzjach tych naliczono opłatę w wysokości **5 609 338,50** zł (decyzje wymagalne) oraz **8 557 602,39** zł dla decyzji z odroczoną opłatą. Kwota w wysokości **8 557 602,39** zł odroczonej została na okres 3 lat od wydanego zezwolenia na usunięcie zdrowych drzew i krzewów, w zamian za nasadzenia innych w ilości **2 291** szt. drzew oraz **805** m² krzewów oraz przesadzenie **22** szt. drzew i **1,5** m² krzewów
- w **60** decyzjach nie zezwolono na usunięcie **544** szt. drzew oraz **700,50** m² krzewów.

Bilans ilości drzew i krzewów, na które wydano zezwolenie usunięcia w 2014 r., w stosunku do ilości nasadzeń zastępczych drzew i krzewów jest ujemny. Wynika to z faktu, iż ponoszenie opłat za usuwanie drzew lub krzewów jest formą pieniężnej rekompensaty za straty w środowisku, co zwalnia inwestorów z obowiązku wykonywania nasadzeń zastępczych.

Ponadto wysoki wskaźnik sumarycznej ilości usuniętych drzew wynika z faktu, iż znaczny udział tego zadrzewienia stanowią samosiewy drzew pionierskich takich jak: robinia akacjowa, topola sp., brzoza brodawkowata, bożodrzew gruczołkowaty i in. Gatunki tych drzew (często inwazyjnych) opanowują na dużą skalę grunty, co wynika z samej strategii ekologicznej roślin jak i braku przeprowadzania sukcesywnych zabiegów pielęgnacyjnych przez posiadaczy nieruchomości (drzewa/krzewy powyżej 10 roku życia, wymagają uzyskania stosownej zgody organu na ich usunięcie). Sytuacja ta sprawia, że przedmiotowe zadrzewienie odgrywa zasadnicze znaczenie w bilansie rocznym drzew usuwanych, choć jako takie ma marginalne znaczenie estetyczne, kompozycyjne czy przyrodnicze.

W 2014 r. zaopiniowano w zakresie ochrony terenów zieleni i zadrzewień **252** projektów inwestycji na terenie Miasta. Z wybranych zadań mających istotny wpływ na zadrzewienie wymienić należy zadania pn.: „Przebudowa ulicy Legnickiej, Strzegomskiej, Jaworskiej i Bolkowskiej”; „Budowa placu postojowego wraz z infrastrukturą towarzyszącą dla autobusów MPK Wrocław przy ul. Obornickiej”; „Przebudowa basenu kąpielowego przy ul. Wejherowskiej we Wrocławiu wraz z elementami zagospodarowania terenu”; „Budowa budynku biurowego wraz z naziemnym parkingiem i infrastrukturą przy ul. Ziębickiej 31”; „Projekt terenu parkowego przy ul. Mydlanej, Volvo”; „Budowa osiedla Olimpia Port przy ul. Swojczyckiej”; „Likwidacja składowiska niebezpiecznych odpadów przy ul. Mydlanej”.

Poniższe zestawienie tabelaryczne ilustruje realizację zadań w zakresie ochrony terenów zieleni i zadrzewień w 2014 r.

Ilość spraw ogółem	1929
Ilość wydanych decyzji	1546
Ilość decyzji uchylonych przez SKO	4
Ilość wydanych opinii	252
Ilość wydanych decyzji zezwalających na usunięcie drzew i krzewów	1422
Ilość wydanych decyzji nie zezwalających na usunięcie drzew i krzewów	60
Ilość decyzji wymierzających kary administracyjne	1
Ilość wydanych decyzji innych	63
Ilość drzew, na które wydano zgodę na usunięcie	10 884
Ilość drzew, na które nie wydano zgody na usunięcie	544
Ilość m ² krzewów, na które wydano zgodę na usunięcie	24 839,87
Ilość m ² krzewów, na które nie wydano zgody na usunięcie	700,50
Ilość decyzji zezwalających na usunięcie drzew i krzewów bez naliczenia opłaty	1 306
Ilość drzew, na które wydano zgodę na usunięcie bez naliczenia opłaty	9 357

Ilość m ² krzewów, na które wydano zgodę na usunięcie bez naliczenia opłaty	22 625,68
Ilość drzew zobowiązanych do nasadzenia w ramach kompensacji przyrodniczej	5 971
Ilość m ² krzewów zobowiązanych do nasadzenia w ramach kompensacji przyrodniczej	777,9
Ilość decyzji zezwalających na usunięcie drzew i krzewów z naliczeniem opłaty	116
Ilość drzew, na które wydano zgodę na usunięcie z naliczeniem opłaty	1505
Ilość m ² krzewów, na które wydano zgodę na usunięcie z naliczeniem opłaty	2214,19
Ilość drzew, na które wydano zgodę na przesadzenie	22
Ilość m ² krzewów, na które wydano zgodę na przesadzenie	1,5
Ilość drzew zobowiązanych do nasadzenia w ramach nasadzeń zastępczych	2 291
Ilość m ² krzewów zobowiązanych do nasadzenia w ramach nasadzeń zastępczych	805
Opłata naliczona na konto Gminy Wrocław z tytułu wydanych decyzji odroczonej na okres 3 lat od wydania decyzji [zł]	8 557 602,39
Opłata naliczona na konto Gminy Wrocław z tytułu wydanych decyzji zezwalających na usunięcie drzew i krzewów z naliczeniem opłaty [zł]	5 609 338,5
Opłaty umarzające [zł]	1 829 448,58

OCHRONA PRZYRODY

Realizacja pozostałych zadań z zakresu ochrony przyrody - zgodnie z ustawą z dnia 16 kwietnia 2004 r. o ochronie przyrody (Dz. U. z 2013 r. poz. 627 z późn. zm.)

Ustanawianie form ochrony przyrody/akty prawne dotyczące gospodarowania zasobami przyrody

W 2014 r. wpłynął 1 wniosek w sprawie ustanowienia w formie pomnika przyrody drzewa gatunku metasekwoja chińska, rosnącego przy ul. C. K. Norwida 24. W wyniku podjętych czynności administracyjnych stwierdzono, że metasekwoja (*Metasequoia glyptostroboides*) o obwodzie pnia 303 cm, wysokości ok. 20 m – nie spełnia kryteriów do uznania drzewa za pomnik przyrody.

Utrzymywanie form ochrony przyrody

W ramach przeprowadzonych oględzin drzew pomnikowych wytypowano do zabiegów i zlecono do wykonania w 2014 r. prace dot. zabiegów pielęgnacyjnych, prac technicznych i innych zadań na 38 pomnikach przyrody. Prace te polegały m.in. na: montażu wiązań elastycznych konarów, usuwaniu suszu gałęziowego w obrębie koron drzew, zrąbkowaniu i areacji strefy korzeniowej drzew oraz wykonaniu ekspertyz dendrologicznych. Kwota wydatkowana na ten cel ze środków miasta to **59 728,30 zł**.

W roku 2015 r. planuje się przeprowadzić zabiegi konserwatorskie oraz inne czynności na 29 obiektach pomnikowych.

Prowadzenie rejestru zwierząt gatunków wymienionych w załącznikach a i B rozporządzenia Rady (WE) nr 338/97 z dnia 9 grudnia 1996 r. w sprawie ochrony dzikiej fauny i flory w drodze regulacji handlu nimi, zaliczonych do płazów, gadów, ptaków lub ssaków

Na podstawie 52 złożonych wniosków w 2014 r. wydano 10 zaświadczeń o skreśleniu z rejestru, oraz 95 zaświadczenia o wpisie do rejestru zwierząt zagrożonych wyginięciem oraz dokonano 1 zmiany danych adresowych. Dwa wnioski o wpis do rejestru zostały wycofane przez wnioskodawców. Dla pozostałych wniosków toczy się postępowanie.

Do najliczniej wpisanych do rejestru zwierząt należą przedstawiciele gromady ptaków – 71 szt., gadów 60 szt., natomiast płazów oraz ssaków wpisano po 1 szt.

Na podstawie złożonych wniosków skreślono z rejestru 25 szt. okazów wpisanych do rejestru zwierząt zagrożonych wyginięciem.

Akty prawne, wyjaśnienia, opinie w zakresie form ochrony obszarowej, indywidualnej i obiektowej - gatunków zwierząt, roślin i grzybów oraz siedlisk przyrodniczych i siedlisk gatunków

Przygotowano projekt uchwały wraz z uzasadnieniem oraz prezentacją (PowerPoint) w sprawie zaopiniowania zmiany granic istniejącego obszaru mającego znaczenie dla Wspólnoty Dolina Widawy PLH020036 – uchwała nr LX/1522/14 RMW z dnia 26 czerwca 2014 r.

Przygotowano projekt uchwały wraz z uzasadnieniem oraz prezentacją (PowerPoint) w sprawie zaopiniowania zmiany istniejącego obszaru mającego znaczenie dla Wspólnoty Grądy w Dolinie Odry PLB020017 – uchwała nr LX/1523/14 RMW z dnia 26 czerwca 2014 r.

Przygotowano projekt uchwały wraz z uzasadnieniem oraz prezentacją (PowerPoint) w sprawie zaopiniowania zmiany istniejącego obszaru mającego znaczenie dla Wspólnoty Las Pilczycki PLH020069 – uchwała nr LX/1524/14 RMW z dnia 26 czerwca 2014 r.

Współpraca i opinie w zakresie ochrony przyrody z innymi jednostkami oraz komórkami organizacyjnymi Urzędu Miejskiego Wrocławia

- Przygotowano dla Biura Rozwoju Wrocławia **30** opinii w zakresie oczekiwań i zamierzeń inwestycyjnych w związku z przystąpieniem do sporządzenia miejscowych planów zagospodarowania przestrzennego w rejonie.
- W ramach współpracy w postępowaniach, w sprawie wydania decyzji o środowiskowych uwarunkowaniach zgody na realizację przedsięwzięcia przygotowano:
 - **13** opinii przyrodniczych do Kart Informacji Przedsięwzięcia,
 - **10** opinii przyrodniczych do raportów OOS,
 - **19** opinii przyrodniczych w zakresie kwalifikacji do sporządzenia raportu o oddziaływaniu przedsięwzięcia na środowisko,
 - **3** opinie dot. określenia warunków wraz z uzasadnieniem faktycznym i prawnym do decyzji środowiskowych.

Informacje o środowisku i jego ochronie

W 2014 r. wpłynęło do Działu Ochrony Przyrody i Leśnictwa w sumie 51 wniosków o udostępnienie informacji o środowisku dot. głównie zagadnień związanych z prowadzonymi postępowaniami w sprawie usunięcia zadrzewienia oraz informacji nt. form ochrony przyrody. W stosunku do jednego wniosku odmówiono udzielenia informacji i wydano stosowną decyzję administracyjną.

Opinie przyrodnicze

Sporządzono **10** opinii w zakresie form ochrony obszarowej, indywidualnej i obiektowej - gatunków zwierząt, roślin i grzybów oraz siedlisk przyrodniczych.

Ochrona gruntów rolnych

Ustawą z dnia 11 lipca 2014 r. (Dz. U. z 2014 r. poz. 1101) o zmianie ustawy – *Prawo ochrony środowiska oraz niektórych innych ustaw*, w ustawie z dnia 3 lutego 1995 r. „o ochronie gruntów rolnych i leśnych” (Dz. U. z 2013 r. poz. 1205 oraz z 2014 r. poz. 40) wprowadzono zmianę m.in. uchylającą art. 5b, który stwierdzał, że przepisów tej ustawy nie stosuje się do gruntów rolnych stanowiących użytki rolne położone w granicach administracyjnych miast.

Powyższa zmiana weszła w życie od dnia 5 września 2014 r. i zgodnie z tym wyłączenie gruntów rolnych w granicach Gminy Wrocław podlega z tym dniem procedurze określonej ww. ustawą o ochronie gruntów rolnych i leśnych.

Zgodnie z art. 11 ust. 1 ww. ustawy wyłączenie z produkcji użytków rolnych wytworzonych z gleb pochodzenia mineralnego i organicznego zaliczanych do klas I, II, IIIa, IIIb oraz użytków rolnych klas IV, IVa, IVb, V i VI wytworzonych z gleb pochodzenia organicznego, przeznaczonych na cele nierolnicze i nieleśne może nastąpić po wydaniu decyzji zezwalającej na takie wyłączenie. Zadania te zostały włączone ponownie w zakres czynności Wydziału Środowiska i Rolnictwa.

Na podstawie obowiązujących przepisów od dnia 5 września 2014 r. w Gminie Wrocław rozpatrzono łącznie 111 wniosków w tym 78 zakończono decyzjami lub pismami (zaświadczeniami) oraz 33 pozostaje w toku załatwiania.

Zgodnie z podziałem na kategorie i stosowanym rejestrem w EZD tj. sprawy oznaczone jako 6125.4 - bez opłat i sprawy oznaczone jako 6125.5 - z opłatami zrealizowano:

- **6125.4 - bez opłat**

- zakończone 66 szt. w tym:

- pisma 40 szt. - dotyczące użytków rolnych klas IV, IVa, IVb, V i VI wytworzonych z gleb pochodzenia mineralnego, nie wymagające wydania decyzji administracyjnej,
- decyzje 26 szt. - dotyczące wyłączenie z produkcji użytków rolnych klas I-IIIb, wytworzonych z gleb pochodzenia mineralnego z przeznaczeniem pod budownictwo mieszkaniowe jednorodzinne i wielorodzinne,

- nie zakończone 23 sztuki,

- **6125.5 - z opłatami**

- zakończone decyzjami 7 szt., dotyczące wyłączenie z produkcji użytków rolnych klas I-IIIb, wytworzonych z gleb pochodzenia mineralnego z przeznaczeniem pod inwestycje inne niż budownictwo mieszkaniowe jednorodzinne i wielorodzinne.

- nie zakończone 9 szt.

Wykazane w decyzjach opłaty z tytułu wyłączenia z produkcji rolniczej stają się wymagalne w chwili faktycznego wyłączenia gruntów. Stąd przedmiotowe opłaty ujęte w wydanych decyzjach mają wyłącznie charakter informacyjny i nie podlegają na tym etapie analizie w sprawozdaniu. 6 szt. spraw jest zakończonych i oznaczonych innym kodem przed wprowadzeniem podtecek.

Zgodnie z art. 1 ustawy z dnia 19 grudnia 2008 r. o zmianie ustawy o ochronie gruntów rolnych i leśnych (Dz. U. z 31 grudnia 2008 r. nr 237, poz. 1657), wprowadzającym art. 5b do ustawy z dnia 3 lutego 1995 r. o ochronie gruntów rolnych i leśnych (Dz. U. z 2013 r. poz. 1205 z późn. zm.) cyt. „od dnia 1 stycznia 2009 r. nie stosuje się przepisów ww. ustawy do gruntów rolnych stanowiących użytki rolne położone w granicach administracyjnych miast”.

W związku z powyższym Wydział Środowiska i Rolnictwa Urzędu Miejskiego Wrocławia nie wydawał zezwoleń na wyłączenie gruntów rolnych z użytkowania rolniczego w terminie od dnia 1 stycznia 2009 r. do dnia 5 września 2014 r. tj. do wejścia w życie znowelizowanej ustawy o ochronie gruntów rolnych i leśnych.

LEŚNICTWO

Realizacja zadań z zakresu leśnictwa - zgodnie z ustawą z dnia 28 września 1991 r. o lasach (Dz. U. z 2014 r. poz. 1153, z późn. zm.).

W ramach nadzoru przeprowadzono oceny stanu lasów pod kątem realizacji zadań wynikających ze wskazań gospodarczych ujętych w inwentaryzacji stanu lasu, w uproszczonych planach urządzenia lasu. W czasie wizji terenowych zwracano uwagę na kwestie dotyczące pielęgnowania i ochrony lasów tj. ochrony przeciwpożarowej, likwidację drzew opanowanych przez organizmów szkodliwe, ochrony gleb oraz hodowli

lasu, a także zagospodarowania rekreacyjnego oraz użytkowania lasu. Na wniosek właścicieli lasów niepaństwowych dokonywano w terenie zatwierdzeń planów wycinki drzew, wyznaczano drzewa do wycinki oraz sporządzano wykazy odbiorcze drewna, a także cechowano pozyskane drewno. Łącznie w 2014 r. wydano 16 świadectw legalności pozyskania drewna w lasach niepaństwowych położonych na terenie Wrocławia, dla łącznej ilości grubizny pozyskanego drewna 1 108,5 m³.

Wydział Środowiska i Rolnictwa od 2000 r. aktywnie działa na rzecz ochrony kasztanowców przed groźnym szkodnikiem – szrotówkiem kasztanowcowiaczkiem m.in. poprzez coroczną akcję informacyjną „Ratujmy kasztanowce” promującą mechaniczne zwalczanie tego szkodnika (grabienie i kompostowanie opadłych liści). Metoda ta stosowana jest już powszechnie na terenach zieleni miejskiej Wrocławia oraz w coraz większym stopniu na pozostałych terenach miasta, co znacznie przyczynia się do poprawy kondycji zdrowotnej tych drzew. Ponadto akcja ta - oprócz korzyści przyrodniczych - ma również olbrzymie znaczenie dla kształtowania świadomości ekologicznej społeczeństwa. W roku 2014 Wydział Środowiska i Rolnictwa po raz kolejny przeprowadził akcję „Ratujmy Kasztanowce” na terenach publicznych placówek oświatowych. Zadaniem tym objęto 222 kasztanowców rosnących na terenie 28 placówek oświatowych. Kwota wydatkowana na ten cel ze środków miasta to 23 310 zł.

Miasto Wrocław od 2006 r. wdraża „Powiatowy Program Zwiększania Lesistości Miasta Wrocławia”, który zakłada etapowe zwiększanie lesistości miasta z ok. 7%, do ok. 11%. Działania te wynikają z założenia, że zwiększanie zasobów leśnych miasta oprócz wymiernych korzyści ekologicznych (np. ograniczanie efektu cieplarnianego poprzez absorpcję CO₂) znacznie przyczynia się do poprawy jakości życia w mieście (m.in. poprzez zwiększanie przestrzeni rekreacyjnej). Jednostką realizującą ww. Program jest Zarząd Zieleni Miejskiej pod nadzorem i Wydziału Środowiska i Rolnictwa. W 2014 r. Zarząd Zieleni Miejskiej wykonał 14,23 ha zalesień gruntów, w tym 5,38 ha z dodatkowych środków (100 000 zł) przekazanych od Wydziału Środowiska i Rolnictwa.

ŁOWIECTWO

Realizacja zadań z zakresu łowiectwa - zgodnie z ustawą Prawo łowieckie z dnia 13 października 1995 r. (Dz. U. 2013 r., poz. 1226 z późn. zm.)

Zaopiniowano roczne plany łowieckie na rok gospodarczy 2014/2015 dla obwodów łowieckich położonych w granicach Wrocławia. W 2014 r. nastąpiło zwiększenie obwodu łowieckiego nr 224 – Obr.: Żerniki, Złotniki i Stabłowice. Naliczono i rozliczono czynsz dzierżawny za obwody łowieckie polne na terenie Wrocławia za sezon 2014/2015. Dochód netto Gminy Wrocław z tytułu dzierżawy obwodów nr 165 i 195 (po rozliczeniu) oraz wpływów z sąsiednich starostw powiatowych wynikających z rozliczenia czynszów za obwody położone częściowo w granicach Wrocławia wyniósł w 2014 r. – 5 183,55 zł.

Wydział Rolnictwa i Środowiska kontynuował w 2014 r. Program ograniczania uciążliwości powodowanych przez dzikie zwierzęta bytujące na terenie m. Wrocławia. Program realizowany jest przez wykonawców wyłonionych w trybie przetargowym w roku 2013 na wszystkie działania wynikające z ww. programu lata 2013 – 2015. W związku ze stale rosnącą populacją dzików (*Sus strofa*) w sierpniu 2014 r. zlecono wykonanie 5 (pięciu) odłowni, obsługę oraz odłów zwierząt. Wykonawcę wyłoniono na podstawie art. 4 pkt 8 ustawy z dnia 29 stycznia 2004 r. Prawo zamówień publicznych (Dz. U. z 2013 r. poz. 907 z późn. zm.). Dodatkowo zlecono wykonanie i dostarczenie urządzeń łowieckich (30 szt. zwyzek myśliwskich), wykonawcę również wyłoniono na podstawie ww. ustawy.

Działania wynikające z Programu ograniczania uciążliwości od dzikich zwierząt bytujących na terenie m. Wrocławia:

- Zadanie nr I - w ramach realizacji zadania kontynuowano redukcję populacji dzików występujących na terenie miasta w 5 (pięciu) stałych odłowniach (od sierpnia 2014 r. w 10 dziesięciu) zlokalizowanych na terenie m. Wrocławia. Łącznie z pułapek tych

- w 2014 r. odłowiono 142 sztuki dzików. Zwierzęta te zostały przekazane do ośrodka rehabilitacji dzikich zwierząt. Kwota wydatkowana na ten cel ze środków miasta w 2014 r. to 131 289,92 zł;
- Zadanie nr II - w 2014 r. wykonawca zadania tj. Uniwersytet Przyrodniczy we Wrocławiu prowadził całodobowe pogotowie interwencyjne ds. dzikich zwierząt oraz prowadził na potrzeby miasta ośrodek rehabilitacji dzikich zwierząt. Łącznie w ramach realizacji przedmiotowych zadań Wykonawca dokonał 285 interwencji związanych z dzikimi zwierzętami, w wyniku których z terenu miasta trafiło do ośrodka rehabilitacji dzikich zwierząt w Złotówku 73 szt. zwierząt (łącznie z dzikami 215 szt.), które po wstępnej ocenie i obserwacji kwalifikowano dalej do wypuszczenia na wolność, bądź leczenia i rehabilitacji. Kwota wydatkowana na ten cel ze środków miasta to 122 914,2 zł;
 - Zadanie nr III – realizacja tego zadania w 2014 r. polegała na zleceniu wykonania i dostarczenia urządzeń łowieckich, 10 szt. ambon (umowa na lata 2013 – 2015) oraz 30 szt. zwyzek myśliwskich, które zostały przekazane w użyczenie Polskiemu Związkiowi Łowieckiemu. Urządzenia te po zainstalowaniu ich w terenie, na obrzeżach miasta mają - poprzez poprawę warunków bytowania - przyczynić się do ograniczania migracji zwierzyny w głąb miasta. Łączna kwota wydatkowana na ten cel ze środków miasta w 2014 r. to 27 090 zł;
- Łącznie w 2014 r. wydano – w związku z realizacją ww. zadań – 3 decyzje administracyjnych o odłowach lub odstrzałach redukcyjnych (art. 45 ust. 3 ustawy z dnia 13 października 1995 r. Prawo łowieckie).

ROLNICTWO

Realizacja zadań związanych z rolnictwem związana jest z wykonywaniem działań dotyczących m.in.: działalności rolniczej prowadzonej w rodzinnych gospodarstwach rolnych w obszarze m. Wrocławia, amatorskiego połowu ryb, zmniejszania uciążliwości związanych z obecnością komarów w środowisku, znakowania psów za pomocą elektronicznego mikroprocesora oraz rejestracją psów agresywnych i chartów. Wymaga współpracy z różnymi instytucjami pracującymi na rzecz rolnictwa i ochrony zwierząt, m.in.; z Powiatowym Inspektorem Weterynarii, Powiatowym Inspektorem Sanitarnym, Inspektorem Ochrony Roślin, Ośrodkiem Doradztwa Rolniczego, Izbą Rolniczą, Agencją Restrukturyzacji i Modernizacji Rolnictwa, Agencją Rynku Rolnego, Towarzystwem Opieki nad Zwierzętami w Polsce oraz Strażą Rybacką.

W ramach realizacji zadań związanych z produkcją roślinną Wydział Środowiska i Rolnictwa wykonał zadania kontrolno – ochronne upraw rolniczych, ogrodniczych oraz sadowniczych.

W 2014 r. działalność rolnicza prowadzona była w 1 136 indywidualnych gospodarstwach o pow. powyżej 1ha, obejmujących 10 189,67 ha użytków rolnych oraz przez 2 880 osób na nieruchomościach rolnych o powierzchni poniżej od 0,10 do 1 ha na obszarze 856,24 ha użytków rolnych.

Struktura gospodarstw rolnych

	Gospodarstwa powyżej 1 ha	Nieruchomości rolne od 0,10 ha do 1 ha	Powierzchnia użytków rolnych (w ha)
Osoby fizyczne	1 004	132	3 458,29
Osoby prawne	2 800	80	6 731,39
Razem	3 804	212	10 189,68

Liczbę utrzymywanych w 2014 r. zwierząt gospodarskich oraz liczbę gospodarstw utrzymujących zwierzęta przedstawia tabela poniżej.

Stan pogłowia zwierząt w 2014 r. - stado podstawowe

Zwierzęta gospodarskie	Stan pogłowia (szt.)	Liczba gospodarstw
bydło	252	15
trzoda chlewna	188	12
owce	312	8
kozy	210	6
konie	158	13
drób	70 000	5
zwierzęta futerkowe	500	3
pnie pszczele	100	11

Wspólnie ze służbami Powiatowego Lekarza Weterynarii przeprowadzono kontrole dobrostanu zwierząt oraz opiniowano możliwości wyznaczenia terenów odosobnionych w zwalczaniu chorób zakaźnych. Na terenie miasta Wrocławia nie stwierdzono żadnych przypadków wystąpienia chorób zakaźnych zwierząt gospodarskich.

Przeprowadzono **53** wizje terenowe mające na celu kontrolę warunków utrzymywania zwierząt gospodarskich oraz stanu ich pogłowia na terenie miasta Wrocławia.

Wykonywano zadania wynikające z uchwały w sprawie ustalenia regulaminu utrzymywania czystości i porządku na terenie miasta Wrocławia, rozpatrzono **11** spraw dot. zakazu utrzymywania zwierząt gospodarskich na terenach wyłączonych z produkcji rolniczej przeprowadzając **9** kontroli w terenie. W wyniku wizji terenowych wydano **5** zaleceń odnośnie dobrostanu zwierząt (owce, konie, kozy, kury, króliki, pszczoły).

Przeprowadzono **111** kontroli wypełnienia obowiązków zawarcia ubezpieczeń od odpowiedzialności cywilnej rolników z tytułu posiadania gospodarstwa rolnego oraz ubezpieczeń budynków wchodzących w skład gospodarstwa rolnego - od ognia i innych zdarzeń losowych. Sporządzono i zarejestrowano 48 protokołów.

Wydawano 1 oświadczenie dotyczące uprawy maku i konopi włóknistych, oraz przeprowadzono w ciągu roku 2014 systematyczne kontrole nielegalnych upraw maku i konopi. Przeprowadzono postępowanie i wydano 4 zaświadczenia zgodne z ustawą o kształtowaniu ustroju rolnego.

Uczestniczono w wizjach terenowych mających na celu kontrole stanu upraw oraz utrzymania gleb w dobrej kulturze rolnej. w wyniku zgłoszeń mieszkańców Wrocławia skontrolowano **12** gospodarstw rolnych.

Realizowano zadania związane z ochroną upraw przed szkodnikami i chwastami. Wystosowano i przekazano do wiadomości **9** komunikatów precyzujących zasady ochrony roślin. W ramach współpracy z BRW odnośnie sporządzania miejscowego planu zagospodarowania przestrzennego, uwzględniano gospodarstwa rolnicze oraz działły specjalne produkcji rolniczej wydano **10** opinii.

Dwukrotnie wspólnie z Agencją Restrukturyzacji i Modernizacji Rolnictwa oraz Ośrodkiem Doradztwa Rolniczego zorganizowano szkolenie dla wrocławskich rolników dotyczące Programu Rozwoju Obszarów Wiejskich na lata 2014-2020 oraz prawidłowego wypełniania wniosków o dopłaty obszarowe w 2014 r.

WROCŁAWSKI PROGRAM KONTROLI LICZEBNOŚCI KOMARÓW

Miasto Wrocław jest jedynym miastem w kraju, które ma stały, trwający nieprzerwanie od 1998 r. program ograniczania populacji komarów z wypracowanym schematem działań, funkcjonujący pod nazwą „Wrocławski Program Kontroli Liczebności Komarów”. Zgodnie z wypracowanym schematem realizacji Programu wykonano następujące działania: monitorowanie terenu wraz z wykonywaniem oprysków zbiorników wodnych o powierzchni do 0,1 ha, zabiegi preparatem biologicznym oraz preparatami chemicznymi metodą agrolotniczą i metodą naziemną, aplikacja preparatu mikrobiologicznego do wpustów ulicznych w Rynku oraz na Ostrowie Tumskim, kompleksowe monitorowanie doliny rzeki Bystrzycy z jednoczesnym wykonywaniem oprysków, zarybianie zbiorników wodnych należących do miasta Wrocławia.

W 2014 r. wykonano łącznie **302** zabiegi dezynsekcyjne na powierzchni **4 294,68 ha** (z czego 254 zabiegów biologicznych na powierzchni 605,18 ha i 48 zabiegi chemiczne na powierzchni 3 350 ha). Za usługę zapłacono **430 124,56 zł**, ponadto wykonano ok. **76** oprysków preparatem biologicznym na powierzchni 14 ha.

W ramach biologicznych metod zwalczania komarów zarybiono **50** zbiorników wodnych narybkiem zjadającym larwy komarów. Wpuszczono do akwenów na terenie Wrocławia w sezonie wiosna-jesień 2014 r., **54 kg** narybku lina, **25 kg** karasia pospolitego, **80 kg** (narybek dwuletni) i **8 000** szt. wzdręgi, karpia **50 kg** oraz **15 000** szt. słonecznicy. Ponadto dokonano odłowów kontrolnych w zakresie zbadania stanu liczebności ryb w dotychczas zarybionych zbiornikach. Odłowy przeprowadzono w dwóch zbiornikach wodnych na terenie Parku Sołtysowickiego we Wrocławiu. Za usługę zapłacono 11 997,55 zł.

Ogółem w roku 2014 na realizację wszystkich działań prowadzonych w ramach Wrocławskiego Programu w sezonie wiosenno-letnim łącznie wydano **564 233,19 zł**.

Przeprowadzone w latach wcześniejszych badania nad rozwojem populacji komarów we wpustach ulicznych w obrębie Rynku i Ostrowa Tumskiego potwierdziły, że wytypowane rodzaje siedlisk zwłaszcza w miesiącach letnich są bardzo mocno produktywne pod względem rozwoju komarów. Dlatego też w 2014 r. aplikacja preparatu mikrobiologicznego zwalczająca larwy komarów we wpustach ulicznych została włączona jako stały element Programu. Zastosowanie tych zabiegów ograniczyło znacznie występowanie komarów w centrum miasta. Wykonano **3 300 aplikacji** do wpustów ulicznych.

Systematyczne monitorowanie przez Zespół terenu miasta i stworzenie mapy obrazującej wszystkie miejsca potencjalnego rozwoju a także ilości oprysku danego punktu, pozwala na wyznaczanie miejsc newralgicznych pod względem rozwoju komarów. Każdego roku Zespół ds. monitoringu wskazuje nowe punkty, które w sprzyjających warunkach mogą być doskonałym miejscem do wylęgu kolejnych populacji tych owadów w następnych latach. Obserwacje Zespołu ds. monitoringu w trakcie trwania sezonu, potwierdziły rosnącą świadomość wśród mieszkańców pod względem zabezpieczania dostępu samic komarów do wody zbieranej w różnego typu pojemnikach utrzymywanych na terenach działek oraz posesjach prywatnych, co znacząco ogranicza rozwój i uciążliwość tych owadów. W 2014 r. do wszystkich Rad Osiedli oraz zarządców nieruchomości zostały rozesłane ulotki z krótkimi informacjami o programie, biologii komarów oraz czynnościach, które mieszkańcy mogą wykonać na swoich posesjach. Dwie z nich zwróciły się prośbą o dodatkową ilość broszurek w celu rozpropagowania ich przy okazji festynów osiedlowych.

W roku 2015 planowana jest kontynuacja ww. stałych działań, na wykonanie których w optymalnych warunkach, niezbędne są środki finansowe w wysokości **650 000 zł**, natomiast w przypadku wystąpienia ulewnych deszczy, powodzi niezbędne jest zwiększenie funduszy do **750 000 zł**.

Ze względu na coraz nowsze doniesienia o występowaniu nowych gatunków komarów, w latach 2015 - 2017 planuje się wykonanie badań pozwalających na ocenę składu gatunkowego komarów występujących we Wrocławiu. Wiedza ta jest jednym z podstawowych elementów skutecznie działającego programu zintegrowanych metod, w szczególności ze względu na zdolności migracyjne tych owadów.

PROGRAM ZNAKOWANIA ZWIERZĄT ZA POMOCĄ ELEKTRONICZNYCH MIKROPROCESORÓW

Wykonując powyższe zadanie kontynuowano rozpoczęty w 2005 r. Program bezpłatnego znakowania psów. Znakowanie odbywało się w 9 Zakładach Weterynaryjnych położonych w obrębie dawnych dzielnic Wrocławia. Programem objęto także wszystkie psy przyjmowane i wydawane ze Schroniska dla Zwierząt we Wrocławiu. Prowadzone działania mają na celu ograniczenie bezdomności psów na terenie miasta Wrocławia.

W 2014 r. w Lecznicach Weterynaryjnych oznakowano 641 psów za co zapłacono **25 998,59** zł W schronisku przy ul. Ślázowej 2 oznakowano 1 095 psów. Razem w 2014 r. oznakowano i zarejestrowano w bazie danych "Psy miejskie" **1 736** psów. Funkcjonowanie we Wrocławiu bazy pn. „Psy miejskie” wielokrotnie w bieżącym roku pozwoliło na odnalezienie właściciela zabłąkanego psa. Zarejestrowano **41** zgłoszenia od właścicieli oznakowanych psów dotyczących zmiany właściciela, zmiany adresu pobytu lub wyrejestrowania z powodu zgonu psa.

Poczynając od 2005 r. w ramach Programu **oznakowano ogółem 23 458 psy**. Koszty związane z prowadzeniem ww. Programu w całości pokrywa Miasto.

Amatorski połów ryb - jest bardzo popularnym sposobem spędzania wolnego czasu. We Wrocławiu jest zarejestrowanych 34 736 wędkarzy.

W 2014 r. wydano 823 nowe karty wędkarskie oraz 145 szt. ich duplikatów a także 3 karty łowiectwa podwodnego.

W ramach wykonywania zadań związanych z amatorskim połowem ryb w 2014 r. zarejestrowano 148 jednostek pływających służących do amatorskiego połowu ryb. Ponadto wydano 13 duplikatów zaświadczeń dla osób, którym ten dokument zaginął lub uległ całkowitemu zniszczeniu. Ilość zarejestrowanego sprzętu na koniec 2014 r. wynosi 3 112 szt.

Przygotowano 14 nowych dokumentów - legitymacji dla członków Społecznej Straży Rybackiej, a w 59 przypadkach przedłużono ich ważność.

Głównym zadaniem Społecznej Straży Rybackiej jest współdziałanie z Państwową Strażą Rybacką w zakresie kontroli przestrzegania przepisów ustawy o rybactwie śródlądowym oraz przepisów wydanych na jej podstawie. Nadzór specjalistyczny nad SSR sprawuje Wojewoda Dolnośląski poprzez Komendanta Wojewódzkiej Państwowej Straży Rybackiej we Wrocławiu. Koszt związane z funkcjonowaniem SSR ponosi Polski Związek Wędkarski. Liczba Strażników we Wrocławiu wynosi 201. Ich działalność wymiennie przyczynia się do poprawy bezpieczeństwa skuteczniejszej walki z nielegalnym połowem ryb i eliminacją kłusowników. W 2014 roku Strażnicy SSR przeprowadzili łącznie 182 kontrole. Ujawniono 54 przypadki naruszenia ustawy o rybactwie śródlądowym . Ukarano mandatami przez PSR 4 osoby i 4 osoby przez policję, przekazano 31 spraw o wykroczenia do PSR, pouczone 15 wędkarzy.

Z tytułu opłat za wydanie karty wędkarskiej i jej duplikatu oraz za wydanie karty łowiectwa podwodnego w 2014 r. WSR wygenerował dochód w wysokości 9 710,00 zł.

REJESTRACJA PSÓW AGRESYWNYCH I CHARTÓW

Realizując zadania związane z wydawaniem zezwoleń na utrzymywanie psów ras uznanych za agresywne oraz chartów a także wydawania decyzji o czasowym odebraniu

zwierzęcia traktowanego przez właściciela w sposób niehumanitarny, wydano **3** decyzje na utrzymywanie psów rasy uznanych za agresywne (2 rottweilery i 1 amerykański pit bull terrier) oraz **7** decyzje na utrzymywanie chartów (4 charty angielskie- whippet, 1 chart irlandzki, 1 chart polski i 1 na zamiar hodowli). w związku z naruszeniem przepisów ustawy o ochronie zwierząt wydano **1** decyzję odbierającą psa dotychczasowemu właścicielowi.

Ponadto przeprowadzono **51** rekontroli miejsca i warunków utrzymania psa z uwzględnieniem zachowania bezpieczeństwa w ich utrzymywaniu. Sporządzono na tę okoliczność 25 protokołów.

Program „Przyjazne Relacje Ludzie – Zwierzęta” oraz „Pies dobry Mieszkaniec Wrocławia”

Od kwietnia 2014 r. rozpoczęto realizację nowego zadania polegającego m.in. na:

- prowadzeniu zajęć dla dzieci w wieku przedszkolnym i szkolnym z zakresu higieny kontaktu ze zwierzętami, zasad prawidłowego wyboru i opieki nad nimi oraz profilaktyki pogryzień. Zajęcia odbywały się od wtorku do piątku na Wrocławskim Torze Wyścigów Konnych Partynice i w szkołach. Obejmowały też interakcje dzieci z odpowiednio przygotowanymi psami oraz końmi. W zajęciach uczestniczyło ok. 7 500 dzieci przepracowano ok. 550 godz.,
- prowadzeniu zajęć edukacyjno-terapeutycznych w Terapeutycznej Szkole Podstawowej objęto programem 90 osób, przepracowano ok. 50 godz.),
- przygotowanie prelekcji dla 4 Klubów Seniorów dotyczących korzyści zdrowotnych wynikających z faktu posiadania psa przez osobę w podeszłym wieku, wyjaśnienie zasad opieki na psem oraz zaoferowania pomocy wolontariuszy w sytuacjach trudnych, np. choroba właściciela psa,
- przygotowaniu 40 wolontariuszy i ich psów do udziału w programie „Przyjazne Relacje Ludzie – Zwierzęta oraz „Pies Dobry Mieszkaniec Wrocławia” - przepracowano ok. 300 godz.,
- pozyskaniu 6 900 rolek woreczków na psie odchody do bezpłatnego rozdawnictwa mieszkańcom Wrocławia,
- opracowywaniu narzędzi (ankiety) mającej na celu zmniejszenie problemu bezdomności zwierząt, udział we wszystkich działaniach związanych z tym problemem,
- przygotowanie komiksu dla dzieci „Pogadajmy o psach” we współpracy z Biurem Promocji Miasta,
- przygotowaniu akcji „Zadbaj o swoje zwierzę zanim będzie za późno” - zabezpieczenie zwierząt na wypadek śmierci właściciela,
- współpracy z Zarządem Zieleni Miejskiej dotycząca stworzenia koncepcji i budowy placu zabaw dla psów - pierwsza realizacja na Wzgórzu Słowiańskim,
- zorganizowaniu i prowadzeniu „Biegu na orientację z psem” (Partynice) oraz „Zoopikniku” (Ślazowa, Schronisko dla Zwierząt) – akcje miały na celu promowanie zdrowego trybu życia, aktywności z psem oraz dały okazję do zwrócenia uwagi na problem bezdomności zwierząt. Przy okazji obu wydarzeń przedstawiono działania Wydziału z zakresu realizacji ustawy o ochronie zwierząt, w tym akcji bezpłatnego znakowania psów we Wrocławiu,
- współpracy z portalem wroclaw.pl oraz z biurem Wrocław Stolicą Kultury 2016 w zakresie przygotowania strony internetowej zawierającej kompendium informacji istotnych dla właścicieli zwierząt.

GEOLOGIA

Zgodnie z ustawą Prawo geologiczne i górnicze do kompetencji Starostów, w tym Prezydentów miast na prawach powiatu, jako organu pierwszej instancji w sprawach należących do administracji geologicznej należą sprawy związane z zatwierdzaniem projektów robót geologicznych oraz dokumentacji geologicznych dotyczących:

- złóż kopalin nieobjętych własnością górnicza, poszukiwanych lub rozpoznawanych na obszarze do 2 ha w celu wydobywania metodą odkrywkową w ilości do 20 000 m³ w roku kalendarzowym i bez użycia środków strzałowych,
- ujęć wód podziemnych, których przewidywane lub ustalone zasoby nie przekraczają 50 m³/h,
- badań geologiczno-inżynierskich wykonywanych na potrzeby zagospodarowania przestrzennego gminy oraz warunków posadawiania obiektów budowlanych,
- odwodnień budowlanych o wydajności nieprzekraczającej 50 m³/h,
- robót geologicznych wykonywanych w celu wykorzystania ciepła ziemi,
- warunków hydrogeologicznych w związku z zamierzonym wykonywaniem przedsięwzięć mogących negatywnie oddziaływać na wody podziemne, w tym powodować ich zanieczyszczenie, dotyczących przedsięwzięć zaliczonych do przedsięwzięć mogących znacząco oddziaływać na środowisko, dla których obowiązek sporządzania raportu o oddziaływaniu na przedsięwzięcia na środowisko może być wymagany, z wyłączeniem przedsięwzięć mogących negatywnie oddziaływać na wody lecznicze.

Wszystkie prace wykonywane w ramach i zgodnie z ustawą Prawo geologiczne i górniczne prowadzone są tak aby nie miały negatywnego wpływu na środowisko gruntowo-wodne. Inwestycje mogące mieć potencjalnie niekorzystny wpływ obejmowane są monitoringiem, z którego sprawozdania składane są w Wydziale Środowiska i Rolnictwa.

W związku ze skomplikowaną budową geologiczną oraz płytko występującym zwierciadłem wód podziemnych w wielu przypadkach wymagane jest przeprowadzenie zarówno badań geologiczno inżynierskich jak i zaprojektowanie odwodnienia dla planowanych inwestycji.

W 2014 r. w ramach realizacji ustawy Prawo geologiczne i górniczne wykonywano następujące zadania:

- zatwierdzanie projektów prac geologiczno-inżynierskich oraz hydrogeologicznych,
- zatwierdzanie dokumentacji geologiczno-inżynierskich i hydrogeologicznych sporządzanych dla odwodnień wykopów budowlanych lub ujęć wód podziemnych o wydajności mniejszej niż 50 m³/h,
- przyjmowanie zgłoszeń projektów i dokumentacji geologicznych na wykorzystanie ciepła ziemi,
- opiniowanie zagadnień dotyczących struktury kopalnej Bogdaszyce-Karczyce-Radakowice w związku ze sprzedażą nieruchomości gruntowej;
- opiniowanie planów ruchu zakładów górnicznych,
- opiniowanie projektów robót geologicznych dla inwestycji na terenie miasta należący do kompetencji Marszałka Województwa (zgodnie z art. 80 ust 5 ustawy Prawo geologiczne i górniczne),
- gromadzenie i archiwizacja przekazywanych przez inwestorów opracowań geologicznych (projektów i dokumentacji geologicznych),
- udostępnienie informacji o środowisku i jego ochronie,
- nadzór nad prowadzeniem monitoringu środowiska gruntowo-wodnego na terenie 23 stacji paliw,
- przekazanie do Państwowego Instytutu Geologicznego – Państwowego Instytutu Badawczego sprawozdanie przedstawiające zestawienie udokumentowanych zasobów wód podziemnych i wyników prac hydrogeologicznych za rok 2013.

Zatwierdzone zostały m.in. opracowania dla następujących inwestycji na terenie miasta:

- dokumentacja geologiczno-inżynierska dla oceny warunków geologiczno-inżynierskich podłoża dla budowy wydzielonej trasy transportu zbiorowego METROBUS,
- dokumentacja geologiczno-inżynierska dla oceny warunków geologiczno-inżynierskich podłoża pod projektowaną budowę układu drogowego oraz sieci

- uzbrojenia podziemnego i naziemnego dla obsługi komunikacyjnej osiedla Nowe Żerniki w ramach zadania pn. „Budowa infrastruktury technicznej, dróg oraz miejskich obiektów użyteczności publicznej na osiedlu Nowe Żerniki we Wrocławiu”,
- dokumentacja geologiczno-inżynierska określająca warunki geologiczno-inżynierskie podłoża pod projektowany wiadukt drogowy w ciągu ul. Chociebuskiej we Wrocławiu,
 - dokumentacja geologiczno-inżynierska dla projektowanej przebudowy ul. Zamkowej wraz z budową wjazdu do parkingu Narodowego Forum Muzyki we Wrocławiu,
 - dokumentacja hydrogeologiczna ustalająca zasoby eksploatacyjne studni wierconej S-1 na terenie cmentarza komunalnego we Wrocławiu przy ul. Kiełczowskiej,
 - dokumentacja hydrogeologiczna ustalająca zasoby eksploatacyjne ujęcia wód podziemnych otworem wiertniczym S-1 ujmującym warstwę wodonośną w obrębie utworów neogenu na terenie Nowego Szpitala Wojewódzkiego przy ul. Kosmonautów we Wrocławiu, dz. nr 29/14 (AM-33, obręb Stabłowice),
 - dokumentacje i projekty geologiczno-inżynierskie dla licznych inwestycji związanych z zabudową mieszkaniową.

Realizując zadania wynikające z ustawy Prawo geologiczne i górnicze w 2014 r. zatwierdzono:

- zatwierdzanie projektów geologicznych,
 - projekty geologiczno – inżynierskich,
 - decyzje zatwierdzające – 67 szt.
 - wnioski pozostawione bez rozpoznania zgodnie z art. 64 § 2 K.p.a. – 3 szt.
 - projekty hydrogeologiczne,
 - decyzje zatwierdzające – 5 szt.
- zatwierdzanie dokumentacji geologicznych,
 - dokumentacje geologiczno-inżynierskie,
 - decyzje zatwierdzające – 59 szt.
 - wnioski pozostawione bez rozpoznania zgodnie z art. 64 § 2 K.p.a. – 2 szt.
 - postanowienie odmowa wszczęcia postępowania – 1 szt.
 - zaświadczenia o ostateczności – 1 szt.
 - dokumentacje hydrogeologiczne,
 - decyzje zatwierdzające – 7 szt.
- przyjęto zgłoszenia dokumentacji oraz projektów na wykorzystanie ciepła ziemi – 24 szt.
- wydano postanowienia:
 - opiniujące Plan ruchu zakładu górniczego – 1 szt.
 - opiniujące projekty robót geologicznych – 1 szt.
- udostępnienie informacji o środowisku – 28 szt.

Wpływy z tytułu prowadzonej działalności administracyjnej

- pełnomocnictwa – 2 295 zł,
- opłaty za wydanie decyzji – 1 330 zł.

PROJEKTY ŚRODOWISKOWE

CLIMATE-KIC I APLIKACJE O DOFINANSOWANIE UNIJNE

Gmina Wrocław zawarła w dniu 5 lutego 2014 r. Umowę Partnerską (Partner Grant Agreement) ze Stowarzyszeniem Climate-KIC, którego działalność dotyczy sposobów zapobiegania zmianom klimatycznym i budowie zrównoważonej, energooszczędnej gospodarki oraz tzw. „społeczeństwa niskowęglowego”. Climate-KIC, to Wspólnota Wiedzy i Innowacji poświęcona klimatowi Europejskiego Instytutu Innowacji, finansowana przez Komisję Europejską. Środki przyznawane partnerom Climate-KIC na realizację zadań, przyznawane są na innych niż typowe konkursy unijne, wewnętrznych, zasadach Stowarzyszenia.

W ramach projektu „Transition Cities” sfinansowano w 2014 r.:

- opracowanie studium wykonalności termomodernizacji kamienicy przy pl. Uniwersyteckim 7, które stanowi wkład merytoryczny do przygotowywanego wniosku o dofinansowanie projektu związanego z innowacyjną, energooszczędną renowacją budynków mieszkalnych w ramach naboru do programu unijnego Horizon 2020 nr H2020-EeB-2014-2015.
- pilotażowy program edukacyjny „Dzieci dla Klimatu” skierowany do uczniów szkół podstawowych, którego założeniem jest kształtowanie odpowiednich postaw ekologicznych dzieci poprzez ich edukację w zakresie sposobów oszczędzania energii. w programie biorą udział uczniowie 10 wrocławskich szkół podstawowych (w sumie 2 538 uczniów) oraz pośrednio ich nauczyciele i rodziny. Program składa się z dwóch części- zajęć dydaktycznych i zadań tzw. „ligi klas”. Pierwsza część programu została zrealizowana w pierwszym semestrze roku szkolnego 2014/2015. Dzieci uczestniczące w zajęciach poznały środowiskowe, społeczne i ekonomiczne skutki wykorzystania dóbr naturalnych w sektorze energetycznym. Dzięki praktycznym zadaniom zdobyły wiedzę na temat produkcji, korzystania i oszczędzania energii w domu i szkole. Druga część programu zostanie zrealizowana w drugim półroczu roku szkolnego i polegać będzie na rywalizacji w konkurencjach „ligi klas”, którymi będą m.in. budowanie modeli elektrowni, przygotowanie ekokalendarza i komiksu. Podsumowaniem programu będzie konkurs międzyszkolny, w którym będą uczestniczyć reprezentacje uczniów z każdej ze szkół biorących udział w programie. Ponadto przygotowano założenia programu edukacyjnego dotyczącego oszczędzania energii i zrównoważonej mobilności obejmującego pozostałe szkoły podstawowe we Wrocławiu. Złożono do narodowego Funduszu Ochrony Środowiska i Gospodarki Wodnej wnioski o udzielenie dofinansowania w formie dotacji w ramach programu priorytetowego „Współfinansowanie programu Life”. Dotacja została przyznana warunkowo – zależnie od wyniku konkursu w ramach programu unijnego Life, do którego została złożona stosowna aplikacja. Konkurs nie został rozstrzygnięty na dzień przygotowania sprawozdania.
- instalację boksów rowerowych dla pracowników przy 3 największych budynkach Urzędu przy ul. Gabrieli Zapolskiej, na placu Nowy Targ i na placu Kromera, zgodnie z zaleceniami Polityki Mobilności oraz wytycznymi w przygotowanym Planie Mobilności dla Urzędu Miejskiego Wrocławia. Realizacja zapisów Planu Mobilności ma być wzorem dla innych pracodawców z Wrocławia celem rozpropagowania dojazdu do pracy rowerem. Boksy są zamykane, a ich wykorzystanie jest monitorowane w celu zbadania popularności rozwiązania wśród pracowników i jej dynamiki.

Program dotacji na zadania służące ochronie powietrza, polegające na trwałej zmianie ogrzewania węglowego na proekologiczne – tzw. program „Kawka”

W 2014 r.:

- opracowano zasady udzielania dotacji,
- przygotowano projekt stosownej uchwały wraz z uzasadnieniem,
- poddano projekt uchwały konsultacjom z organizacjami pozarządowymi i Wrocławską Radą Działalności Pożytku Publicznego,
- przygotowano formularz kontaktowy w wersji papierowej i elektronicznej dla mieszkańców zainteresowanych programem,
- opracowano wzory formularzy i ogłoszenia o uruchomieniu programu,
- udzielano informacji mieszkańcom i przedstawicielom innych gmin chcących wprowadzić podobny system dotacji,
- udzielano wyjaśnień Wojewódzkiemu Funduszowi Ochrony Środowiska i Gospodarki Wodnej w ramach procedowania wniosku o udzielenie pomocy finansowej w ramach programu pilotażowego „Kawka”,
- uczestniczono w przygotowaniu materiałów promocyjnych i medialnych.

Rada Miejska Wrocławia podjęła 22 maja 2014 r. uchwałę nr LVIII/1486/14 w sprawie określenia zasad udzielania dotacji celowej z budżetu Miasta na zadania służące ochronie powietrza, polegające na trwałej zmianie ogrzewania węglowego na proekologiczne, która została opublikowana 2 czerwca 2014 r. w Dzienniku Urzędowym Województwa Dolnośląskiego pod pozycją 2551.

Umowę o dofinansowanie przez Wojewódzki Fundusz Ochrony Środowiska i Gospodarki Wodnej zawarto 16 lipca 2014 r., a program dotacji uruchomiono 18 lipca 2014 r.

Ponadto przygotowano i złożono wniosek aplikacyjny do drugiej edycji konkursu o dofinansowanie w ramach programu priorytetowego pn. „Poprawa jakości powietrza. Część 2) Kawka – Likwidacja niskiej emisji wspierająca wzrost efektywności energetycznej i rozwój rozproszonych odnawialnych źródeł energii”. Wniosek uzyskał wstępną akceptację.

BEZPIECZEŃSTWO I ZARZĄDZANIE KRYZYSOWE

CENTRUM ZARZĄDZANIA KRYZYSOWEGO (CZK)

W zakresie monitorowania występujących zagrożeń i prognozowania rozwoju sytuacji oraz podejmowania działań związanych z bezpieczeństwem mieszkańców w 2014 r.

Dyspozytorzy służb miejskich przyjęli i podjęli do realizacji **6 887** zgłoszeń związanych z przestrzeganiem porządku publicznego i zagrażających bezpieczeństwu mieszkańców na terenie Wrocławia oraz **3 237** interwencji na wniosek Policji i Straży Miejskiej, Inspekcji Transportu Drogowego oraz kierującego działaniami ratowniczymi dotyczących zadysponowania sprzętu technicznego do usuwania pojazdów po wypadkach lub zaparkowanych w niedozwolonych miejscach.

Miesiące	Interwencje
Styczeń	512
Luty	505
Marzec	642
Kwiecień	557
Maj	674
Czerwiec	651
Lipiec	544
Sierpień	494
Wrzesień	492
Październik	610
Listopad	607
Grudzień	599
Suma	6 887

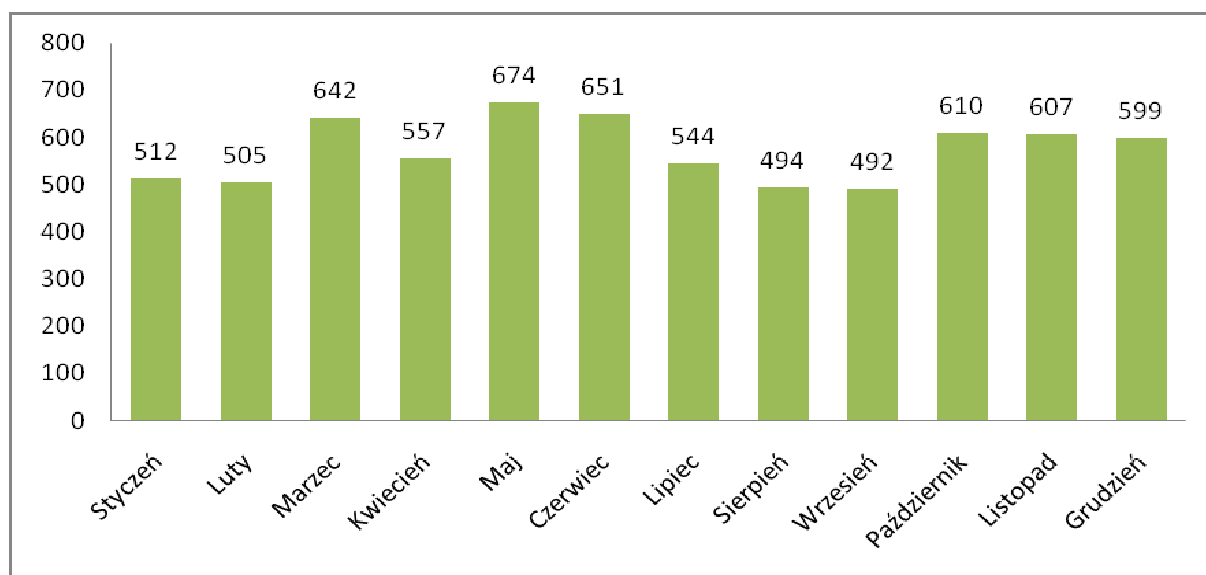

W ramach poprawy bezpieczeństwa, szybkości i właściwej koordynacji działań oraz zapewnienia najlepszych warunków pracy dyspozytorów służb: Komendy Miejskiej Policji we Wrocławiu, Komendy Miejskiej Państwowej Straży Pożarnej we Wrocławiu, Pogotowia Ratunkowego we Wrocławiu, Straży Miejskiej Wrocławia i Dyspozytorów Prezydenta przeprowadzono następujące prace i przedsięwzięcia:

- W 2014 r. zrealizowano kolejny etap **wirtualizacji** służb pracujących w sali Centrum Zarządzania Kryzysowego. Na wirtualne maszyny przeniesiono zasoby dyspozytorów Pogotowia Ratunkowego. Od tego momentu CUI zapewnia obsługę pracy stanowisk dyspozytorów.
- Uruchomiono bramki GSM, które mają za zadanie umożliwić łączenie się służb za pomocą linii wewnętrznych GSM w ramach konkretnej instytucji, co w znacznym stopniu pozwoli obniżyć koszty funkcjonowania Centrum.
- W celu zapewnienia właściwej i nieprzerwanej pracy służb oraz obsługiwanych numerów alarmowych 997, 998, 999, 986, 71 770 22 22 dokonano zmian w centrali telefonicznej poprzez rozszerzenie funkcjonalności central o nowe możliwości. Zmiany mają w szczególności poprawić niezawodność oraz bezpieczeństwo funkcjonowania systemu łączności telefonicznej. Objęły również wymianę zasilacza centrali telefonicznej wraz z wdrożeniem systemu nadzoru nad zasilaniem systemu łączności
- W celu poprawy warunków pracy dyżurnych służb Centrum Zarządzania Kryzysowego, rozpoczęto wdrażanie systemu KSW wspomagającego pracę dyspozytorów. System będzie zarządzał obsługą telefonów na stanowisku pracy dyspozytorów.
- Sala dyspozytorska została wyposażona w **dotatkowe klimatyzatory**, dedykowane poszczególnym boksom służb, niezależne od centralnego systemu klimatyzacji.
- W celu zapewnienia bezpieczeństwa na terenie Centrum Zarządzania Kryzysowego wprowadzono **elektroniczny dostęp** do sali Centrum uniemożliwiający dostęp dla osób postronnych.
- Wykonano szereg prac modernizacyjnych i remontowych, które mają wpływ na komfort pracy dyspozytorów (płyta grzewcza, szafki kuchenne, płytki ściennie).
- Ponadto w celu poprawy komfortu pracy i obsługi klientów dokonano zakupu i wymiany na większe monitorów dla dyspozytorów służb.
- W celu zapewnienia właściwej pracy wszystkim dyspozytorom oraz właściwej koordynacji przepływu informacji pomiędzy poszczególnymi służbami pracownicy CZK podjęli działania dążące do zintegrowania i uświadomienia dyspozytorom konieczności wymiany informacji o sytuacjach mających wpływ na funkcjonowanie Wrocławia. Odbyło się **szkolenie** oraz rozmowy i inne działania dążące do

podniesienia świadomości dyspozytorów. Efektem prac jest lepszy przepływ informacji o zdarzeniach na drogach.

- Dokonano zakupu map i planów Wrocławia oraz powiatu wrocławskiego dla WBZ, które będą służyły do aktualizacji planów obronnych oraz do zabezpieczenia działań prowadzonych przez CZK.
- Podpisano umowę na **rozbudowę systemu łączności TETRA**, która pozwoli zwiększyć zasięg działania radiotelefonów o nowe obszary Wrocławia. Termin realizacji luty 2015 r. Na potrzeby tej inwestycji przekazano do CUI środki finansowe na zapewnienie łącza światłowodowego pomiędzy dotychczasowym punktem antenowym a budynkiem łączności radiowej przy CZK.
- Dokonano okresowych przeglądów agregatów prądotwórczych znajdujących się przy wieży antenowej i budynku urządzeń radiowych oraz przy budynku Wydziału Bezpieczeństwa i Zarządzania Kryzysowego aby potwierdzić ich sprawność na wypadek braku energii z podstawowych źródeł zasilania w celu zapewnienia ciągłości pracy Centrum Zarządzania Kryzysowego. Ponadto dokonano przeglądów i sprawdzenia pozostałych elementów mających wpływ na funkcjonowanie Centrum (centrali telefonicznych, systemu monitoringu).

W ramach rozwoju systemu monitoringu prewencyjnego Wrocławia

Zaadoptowano pomieszczenie biurowe na potrzeby **Głównego Centrum Monitoringu**. Wykonano i uruchomiono niezbędną infrastrukturę na potrzeby działania GCM. Wybudowano **dwie ściany wizyjne**, na których można wyświetlić jednocześnie obraz ze 103 kamer systemu monitoringu prewencyjnego. Ponadto przygotowano miejsce do jednoczesnej pracy ośmiu operatorów monitoringu. Dla poprawy komfortu pracy i w celach serwisowych wydzielono, i przygotowano pomieszczenia techniczne, w których umieszczono komputery, przewody oraz urządzenia techniczne. Ponadto pomieszczenia wyposażono w nagłośnienie, klimatyzację i automatykę sterującą oświetleniem. Całość inwestycji wyniosła 980 000 zł.



Sala Głównego Centrum Monitoringu

Ponadto zainwestowane zostały środki finansowe w rozszerzenie macierzy dyskowej do realizacji archiwizacji nagrań obrazu. Dokonano zakupu i wdrożenia systemu nadzoru i zarządzania systemami pracującymi w Centrum Zarządzania Kryzysowego w szczególności monitoringiem. Przebudowano i wymieniono na nowsze elementy systemu monitoringu (kamery, punkty kamerowe). Rozpoczęto podłączanie poszczególnych punktów kamerowych do łączy światłowodowych.

Ponadto pracownik CZK został przeszkolony z zakresu obsługi i funkcjonowania systemu Milestone, obsługującego wrocławski monitoring.

W zakresie działalności Sekcji ds. Wrocławskiego Węzła Wodnego i Ochrony Przeciwpowodziowej Miasta w roku 2014

- Zakończono prace związane z awaryjną zabudową wyrwy na lewym brzegu rzeki Bystrzycy pomiędzy Elektrownią wodną Marszowice a mostem drogowym. Wiosną został wyłoniony wykonawca drugiego etapu wyżej wspomnianych prac. Inwestycja została zakończona odbiorem w maju 2014 r. Działania związane z rozliczeniem przedsięwzięcia zakończono w grudniu 2014 r.
- Przeprowadzono spotkania z przedstawicielami Rad Osiedli. W styczniu odbyły się dwa spotkania z **liderami powodziowymi osiedli** położonych przy zlewni rzek Bystrzycy i Ślęzy. Była to kontynuacja szkoleń teoretycznych rozpoczętych w 2013 r.
- W kwietniu na terenie Wydziału Bezpieczeństwa i Zarządzania Kryzysowego odbyły się **ćwiczenia praktyczne** związane z prowadzeniem akcji przeciwpowodziowej. W ćwiczeniach poza liderami powodziowymi wszystkich osiedli, wzięli udział strażacy z komendy Miejskiej PSP i przedstawiciele instytucji współpracujących m.in. RZGW i ZZM.



- Udział w przeglądach wałów przeciwpowodziowych organizowanych przez Dolnośląski Zarząd Melioracji i Urządzeń Wodnych w okresie wiosennym i jesiennym. Pracownicy Sekcji po zapoznaniu się z protokołami z poprzednich przeglądów zwracali szczególną uwagę na realizację zaleceń z ubiegłego roku. W 2014 r. przeglądy miały wyjątkowy charakter, gdyż na wielu odcinkach wałów trwały roboty związane z modernizacją WZW. Pozwoliło to pracownikom Sekcji zapoznać się z zaawansowaniem prowadzonych prac. Dodatkowo przedstawiciele sekcji wzięli udział w prezentacjach zaawansowania prac na WZW organizowanych przez inwestorów ww. inwestycji.
- Udział w posiedzeniach Zespołu Specjalistów Opiniujących Projekty Inwestycyjne dotyczących modernizacji Wrocławskiego Węzła Wodnego. Szczególnie zwracano uwagę na projekty modernizacji wału Opatowice, Osobowice oraz projekt związany z przebudową obiektów hydrotechnicznych i drogowych rzeki Widawy i kanału Odra-Widawa.
- Udział w pracach związanych ze sprawą map zagrożenia i ryzyka powodziowego. Po otrzymaniu w styczniu 2014 r. map ryzyka i zagrożenia powodziowego, sekcja wspólnie z Biurem Rozwoju Wrocławia prowadziła konsultacje (spotkania) z RZGW, IMGW dotyczące prawidłowości otrzymanych dokumentów. Jesienią pracownicy sekcji zostali włączeni do Zespołu Planistycznego Zlewni Odry (ujście Nysy Kłodzkiej – ujście Kaczawy), Oławy, Ślęzy, Widawy, w której prowadzą działania związane ze sporządzeniem Planów Ryzyka Powodziowego.
- Zakończono prace nad Planem Operacyjnym Ochrony przed Powodzią. Plan został podpisany przez Prezydenta Wrocławia i przekazany jednostkom, które brały udział w konsultacjach nad jego stworzeniem.
- Prowadzono korespondencję, interwencje przychodzące do Wydziału w sprawach Wrocławskiego Węzła Wodnego. Wiele spraw wymagało przeprowadzenia konsultacji i wypracowania wspólnego stanowiska z innymi komórkami organizacyjnymi Urzędu

- Miejskiego Wrocławia a przede wszystkim z Wydziałem Inżynierii Miejskiej i Wydziałem Środowiska i Rolnictwa.
- Udział w cyklicznych spotkaniach Rady Gospodarki Wodnej Regionu Wodnego Środkowej Odry oraz pracach prezydium Rady. Przygotowywanie tematyki poszczególnych spotkań Rady oraz projektów korespondencji sygnowanych przez Radę kierowanych do organów władzy państwowej.
 - Informowano mieszkańców miasta o wszelkich sprawach dotyczących ochrony przeciwpowodziowej Wrocławia. Szczególnie dużo pytań dotyczy ewentualnego zagrożenia powodziowego na obszarach przeznaczonych pod nowe inwestycje.
 - Zaangażowanie się Sekcji w sprawę zwiększenia bezpieczeństwa powodziowego w rejonie ul. Ślężoujście. Doprowadzono do oczyszczenia skarp nasypu drogowego co umożliwi sprawne prowadzenie ewentualnej akcji powodziowej w tym miejscu. Zlecono wykonanie studium dotyczącego stopnia zagrożenia przyległego terenu oraz wynikających z tego potrzeb modernizacyjnych. Sprawę prowadzi zespół ekspertów NOT.
 - Sekcja brała udział w sprawach dotyczących powiązania nowego wału z obiektami położonymi na terenie Komendy Wojewódzkiej Policji oraz w sprawach związanych z dalszym funkcjonowaniem całego obiektu.
 - Sekcja pilotowała sprawę wydzielenia i przekazania działki biegnącej wzdłuż muru oporowego dla firmy Rank-Progress.
 - Udział w rozwiązywaniu kwestii spornych wynikłych w toku wdrażania dokumentacji drugiego etapu Projektu Modernizacji WWW (kanał Odra-Widawa oraz odcinek Widawy od kanału do ujścia). Szczególnie dużo działań dotyczyło odcinaka robót w obrębie osiedla Widawa oraz spornego przepustu w wale pomiędzy mostem kolejowym trasy Wrocław – Poznań a ulicą Pęgowska.
 - Prowadzenie szkoleń o charakterze przeciwpowodziowym z uczestnikami Uniwersytetu Dziecięcego.
 - Przygotowanie prezentacji dotyczącej pracy WBZK, CZK oraz sekcji w kontekście działań przeciwpowodziowych w obrębie miasta dla członków Lobby Odrzańskiego przy Civitas Christiana oddział Wrocław.
 - Udział w rozwiązywaniu problemów związanych z wykorzystaniem nabrzeży w WWW. Sprawy dotyczyły lokalizacji istniejących i planowanych obiektów cumowanych przy wrocławskich nabrzeżach przez prywatnych inwestorów a także planowanej zabudowy nabrzeży przez deweloperów.
 - Nadzór i koordynacja pierwszego etapu prac związanych z **modernizacją Systemu Monitorowania WWW**. Wyremontowano 6 stacji w lokalizacjach Trestno, Urząd Wojewódzki, Siechnice, Śleza, Jarnołów i Wilczyce. Przeprowadzono prace rozbiórkowe i zdemontowano stacje w Brzegu, Bartoszowicach, Niskich Łąkach, Szczytnikach, Moście Warszawskim i Kępie Mieszczkańskiej.
 - **Przeglądy pogwarancyjne i okresowe górek piaskowych**. Przeprowadzono przeglądy wszystkich górek, zamknięto kwestie gwarancji górek wybudowanych i częściowo odtwarzanych po powodzi w roku 2010.

W zakresie opracowywania i aktualizowania planów zarządzania kryzysowego:

zaktualizowano Powiatowy Plan Zarządzania Kryzysowego zgodnie z postanowieniami Ustawy z dnia 17 lipca 2009 r. „o zmianie ustawy o zarządzaniu kryzysowym” (Dz. U. z dnia 19 sierpnia 2009 r.).

W ramach realizacji zadań Powiatowego Zespołu Zarządzania Kryzysowego

- Opracowanie i przygotowanie materiałów oraz sporządzanie protokołów z posiedzeń Powiatowego Zespołu Zarządzania Kryzysowego.
- W 2014 r. w związku z potencjalnym zagrożeniem odbyło się jedno **spotkanie Zespołu Zarządzania Kryzysowego**.

W ramach realizowania polityki informacyjnej związanej z wprowadzaniem stanu klęski żywiołowej oraz sytuacjami nadzwyczajnych zagrożeń

- Opracowywanie, przesyłanie do Biura Informacji Prasowych Prezydenta Wrocławia oraz zamieszczanie na stronie internetowej CZK komunikatów i ostrzeżeń związanych z występowaniem niebezpiecznych zjawisk meteorologicznych,
- Udzielanie uczniom szkół średnich informacji a na bieżąco konsultacji dla studentów wyższych uczelni opracowujących prace magisterskie, licencjackie i opracowania z zakresu zarządzania kryzysowego 9 osób.
- Sprawowanie nadzoru merytorycznego nad odbywaniem stażu absolwentów Uczelni Wrocławskich specjalizujących się w zakresie hydrologii, ochrony przeciwpowodziowej i zarządzania kryzysowego.
- Przeprowadzanie pokazów i omówienie zasad działania i funkcjonowania Centrum Zarządzania Kryzysowego dla młodzieży szkolnej i studentów uczelni Wrocławia. Około 221 osób.
- Udział wraz z Policją i Strażą Miejską oraz Wydziałem Inżynierii Miejskiej Urzędu Miejskiego w opracowaniu i wykonywaniu okresowych sprawozdań z realizacji programów „Bezpieczne Ferie 2014” oraz „Bezpieczne Wakacje 2014” a także w ogólnopolskiej akcji „Wszystkich Świętych 2014”.
- Udział pracowników CZK w pracach Komisji Bezpieczeństwa Ruchu Drogowego
- Uczestniczenie w posiedzeniach zespołu Społecznych Inspektorów Pracy oraz komisji BHP, zajmujących się problematyką warunków pracy w Urzędzie Miejskim Wrocławia i opracowywaniem protokołów powypadkowych.

Udział w ćwiczeniach

Pracownicy Centrum Zarządzania Kryzysowego Urzędu Miejskiego Wrocławia brali udział w zintegrowanym ćwiczeniu pod tytułem **„Zatrzymaj się i żyj”** przeprowadzonym w dniu 23 maja 2014 r. przez Zakład Linii Kolejowych we Wrocławiu z udziałem:

- Pogotowia Ratunkowego,
- Policji,
- Państwowej Straży Pożarnej,
- Straży Miejskiej,
- Straży Ochrony Kolei.

Zadanie zostało zrealizowane na przejeździe kolejowo-drogowym na ul. Traktatowej przy stacji Wrocław - Muchobór. Podczas symulacji zdarzenia lokomotywa jadąca z minimalną prędkością uderzyła w samochód osobowy.



- Ponadto odbyły się ćwiczenia z funkcjonowania systemu Alarmowania i ostrzegania jednostek Województwa Dolnośląskiego. Pracownicy CZK ćwiczyli i analizowali działanie Platformy Operacyjnej Zarządzania Kryzysowego.

BEZPIECZEŃSTWO PUBLICZNE

Wykonanie „Programu Poprawy Bezpieczeństwa we Wrocławiu” w 2014 r.

Realizując „Program Poprawy Bezpieczeństwa we Wrocławiu w latach 2013- 2016” (przyjęty 18 października 2012 r., uchwałą nr XXXII/724/12 Rady Miejskiej Wrocławia) Wydział Bezpieczeństwa i Zarządzania Kryzysowego w 2014 r. podjął działania mające istotne znaczenie dla mieszkańców Wrocławia, jak również osób odwiedzających miasto.

W ramach współpracy z Komendą Miejską Policji realizowano programy prewencyjne, zainicjowane w latach wcześniejszych, których celem jest ograniczenie przestępczości wśród nieletnich, organizacja wycieczki dla dzieci z rodzin ubogich i patologicznych, edukacja dzieci i młodzieży w zakresie bezpieczeństwa w domu, w szkole, na drodze, zapobieganie patologiom społecznym, ograniczenie drobnych kradzieży w środkach komunikacji miejskiej, instytucjach publicznych, centrach handlowych, lokalach gastronomicznych. Programami tymi są: "Stop kradzieżom", "STOP 24", „Pomagajmy sobie wzajemnie”, „Karta rowerowa”, „Działania profilaktyczne skierowane przeciwko narkomanii”, „Bezpieczna droga do szkoły”, "Komisarz Lew". Na realizację powyższych programów zostało przekazane 200 000 zł. Na budowę bazy lokalowej i techniczno – obsługowej – przebudowę Komisariatu Policji Wrocław Krzyki przeznaczono 2 536 795 zł. Natomiast celem doposażenia w sprzęt komputerowy KMP i komisariatów policji wydatkowano 750 000 zł. Osobną pozycją w budżecie Wydziału były środki finansowe na działania koordynacyjno – zabezpieczające w mieście. Dzięki nim na przeprowadzenie dodatkowych patroli policyjnych wydano 200 000 zł. W minionym roku w ramach akcji „Sponsoring 2014” dofinansowano zakup pojazdów dla jednostek policji w kwocie 601 500 zł. W 2014 r. wdrożono nowy program prewencyjny pod nazwą „Certyfikat Bezpieczeństwa”. Certyfikat ten będzie przyznawany instytucjom, które w znaczący sposób podnoszą standard zabezpieczeń istniejących na zarządzanym przez nie terenie i pomieszczeniach. Wyboru certyfikowanej instytucji (po spełnieniu przez nią wymagań określonych w regulaminie programu) dokonuje wspólnie Komenda Miejska Policji, Straż Miejska Wrocławia, Komenda miejska Państwowej Straży Pożarnej oraz Wydział Bezpieczeństwa i Zarządzania Kryzysowego. Aktualnie przyznano certyfikat Międzyzakładowej Spółdzielni Mieszkaniowej „Energetyk”.

Na wykonanie zadań związanych z realizacją „Programu” Straż Miejska Wrocławia (kontynuacja przedsięwzięć z lat ubiegłych: Bezpieczne Osiedle, Bezpieczna szkoła, Czyste miasto, Bezpieczne ferie i wakacje) otrzymała 80 000 zł, natomiast Komenda Miejska Państwowej Straży Pożarnej – 80 000 zł. W minionym roku Ochotnicza Straż Pożarna – Jednostka Ratownictwa Specjalistycznego otrzymała 33 000 zł z przeznaczeniem na pokrycie kosztów wyposażenia, utrzymania, wyszkolenia i zapewnienia gotowości bojowej jednostki. Gmina Wrocław zawarła też porozumienie dotyczące włączenia OSP – JRS do Krajowego Systemu Ratowniczo – Gaśniczego. Inne jednostki ochotniczych straży pożarnych: OSP-ORW i OSP-Lazarus także zostały finansowo wsparte w wysokości 44 000 zł. Środki na utrzymanie uzyskała również nowa jednostka OSP – Grupa Ratownictwa Specjalistycznego „Starówka” w wysokości 9 000 zł.

Jak co roku, w okresie letnim, zapewniono funkcjonowanie patroli wodnych WOPR na terenie Wrocławia dzięki dotacji w wysokości 40 000 zł. Realizujące program „Wrocławska Bezpieczna Szkoła” gimnazja nr 4, 5, 11, 13 przyjęły 40 000 zł na sfinansowanie szkoleń nauczycieli i policjantów działających na rzecz poprawy bezpieczeństwa w szkołach oraz na nagrody dla dzieci i młodzieży uczestniczących w konkursach z zakresu bezpieczeństwa.

ORGANIZACJA IMPREZ MASOWYCH

Realizacja ustawy z dnia 5 lipca 1990 r. Prawo o zgromadzeniach (Dz. U. z 2013 r. poz. 397 j.t.) oraz ustawy z dnia 20 marca 2009 r. o bezpieczeństwie imprez masowych (Dz. U. z 2013 r., poz. 611, j.t.).

W okresie od 1 stycznia 2014 r. do 31 grudnia 2014 r. przyjęto 132 zawiadomienia o zgromadzeniach publicznych organizowanych na terenie miasta Wrocławia. Wydano 1 decyzję zakazującą przeprowadzenia zgromadzenia publicznego z wykorzystaniem jezdni (dotyczyło to zgromadzenia publicznego organizowanego przez uczestników Krucjaty Różańcowej za Ojczyznę, którzy protestowali przeciwko występowi zespołu muzycznego „Behemoth” pod kierownictwem Nergala - Adama Darskiego). Zgromadzenie mogło odbyć się na chodniku przed Klubem Eter przy ul. Kazimierza Wielkiego 19. Od decyzji zakazującej organizator nie odwołał się do Wojewody Dolnośląskiego.

Przedstawiciele tut. Wydziału posiadający upoważnienie Prezydenta uczestniczyli w 15 zgromadzeniach publicznych. Każdorazowo przewodniczący zgromadzeń byli pouczani przez przedstawiciela organu gminy (w obecności funkcjonariusza Komendy Miejskiej Policji) o przysługujących im prawach i obowiązkach wynikających z ustawy „Prawo o zgromadzeniach”. We wskazanym okresie nie było przypadku rozwiązania zgromadzenia podczas jego trwania.

W wymienionym okresie zgromadzenia przebiegały spokojnie, pokojowo, zgodnie ze złożonym wcześniej zawiadomieniem. Podczas zgromadzeń publicznych przedstawiciele Prezydenta byli w stałym w kontakcie z funkcjonariuszami zabezpieczającymi zgromadzenia. W dniu 18 września 2014 r. Trybunał Konstytucyjny uznał za niekonstytucyjne kilka artykułów ustawy „Prawo o zgromadzeniach”. Wyrok Trybunału został opublikowany 3 października 2014 r. w Dzienniku Ustaw (Dz. U. z 2014 r. poz. 1327). Dwa zakwestionowane zapisy weszły w życie z dniem publikacji w Dzienniku Ustaw. Dotyczy to:

- definicji zgromadzenia (art. 1 ust. 2 ustawy). TK uznał za niekonstytucyjny zapis, że zgromadzeniem jest "zgrupowanie co najmniej 15 osób".
- wydania przez organ gminy zakazu zgromadzenia zgłoszonego później, jeżeli organizator takiego zgromadzenia nie dokonał zmiany jego czasu lub miejsca albo trasy przejścia uczestników (art. 8 ust. 2 ustawy). TK uznał ten zapis za niekonstytucyjny.

Pozostałe zakwestionowane zapisy stracą moc po upływie 12 miesięcy od dnia ogłoszenia wyroku w Dzienniku Ustaw (czyli 3 października 2015 r.). W okresie od 1 stycznia 2014 r. do 31 grudnia 2014 r. wpłynęło 109 wniosków o wydanie zezwolenia na przeprowadzenie imprezy masowej i 17 wniosków o zmianę wydanego już zezwolenia. W wyniku ich rozpatrzenia wydanych zostało:

- 66 zezwoleń jednorazowych,
- 26 zezwoleń na imprezy odbywające się według ustalonego terminarza,
- 17 zezwoleń zmieniających,

z tego:

- 24 zezwolenia na przeprowadzenie imprez sportowych,
- 43 zezwoleń na przeprowadzenie imprez artystyczno-rozrywkowych,
- 12 zezwoleń na przeprowadzenie imprez artystycznych,
- 12 zezwoleń na przeprowadzenie imprez rozrywkowych,
- 1 zezwolenie na przeprowadzenie imprezy rozrywkowo-sportowej.

Decyzje wydane w powyższym okresie zezwalają na przeprowadzenie około 270 imprez masowych, w tym 4 imprez podwyższonego ryzyka. Imprezy masowe podwyższonego ryzyka to głównie mecze piłki nożnej z udziałem drużyny Śląsk Wrocław.

W omawianym okresie nie wydawano decyzji zakazujących przeprowadzenia imprezy masowej.

W związku z naruszeniem porządku publicznego przez kibiców Śląska Wrocław i Zagłębia Lubin podczas meczu podwyższonego ryzyka rozegranego we Wrocławiu w dniu 26 kwietnia 2014 r. Wojewoda Dolnośląski na wniosek Komendanta Wojewódzkiego Policji zakazał przeprowadzenia imprezy masowej z udziałem publiczności na trybunach „B” i „X” Stadionu Miejskiego przy al. Śląskiej – podczas meczu piłki nożnej Śląsk Wrocław – Widzew Łódź w dniu 12 maja 2014 r. oraz podczas meczu piłki nożnej Śląsk Wrocław – Cracovia Kraków w dniu 27 maja 2014 r.

Incydenty, do których doszło podczas meczu Śląsk Wrocław - Zagłębie Lubin w dniu 26 kwietnia 2014 r. na Stadionie Miejskim przy al. Śląskiej:

- w pierwszej połowie meczu odpalenie 9 rac świetlnych, 4 rac dymnych i 15 petard hukowych na trybunie „X” (sektor zajmowany przez kibiców Zagłębia Lubin),
- rozwieszenie „sektorówki” na linach, pod osłoną której odpalono 8 rac dymnych i 15 petard hukowych na trybunie „B” (sektor zajmowany przez najbardziej zagorzałych kibiców Śląska Wrocław),
- wykorzystywanie tzw. „sektorówki” do uniemożliwienia identyfikacji sprawców czynów zabronionych.

Do imprez skupiających największą ilość uczestników w omawianym okresie zaliczyć należy:

- Mistrzostwa Świata w Piłce Siatkowej Mężczyzn,
- Mecze piłki nożnej z udziałem drużyny Śląska Wrocław,
- Mecz WKS Śląsk Wrocław-Borussia Dortmund,
- Mecz Polska-Szwajcaria,
- Mecze żużlowe z udziałem drużyny Betard Sparta Wrocław,
- Koncert Linkin Park,
- Monster X Tour,
- Młodzieżowe Igrzyska Sportowe,
- Mistrzostwa Europy Juniorów U 23 w Judo,
- Cirque Du Soleil Dralion,
- Juwenalia 2014,
- Makbet – widowisko operowe,
- Wielka Majówka,
- WROCK for FREEDOM,
- Meet UP,
- 32 Wrocław Maraton,
- Koncert Santo Subito/Księga Aniołów i Ludzi,
- Koncert Kult,
- Koncert Ireny Santor,
- Wrocławski Dzień Przedszkolaka,
- Koncert Perfect,
- Koncert Lady Pank,
- Koncert Sylwestrowy 2014.

Zgodnie z art. 31 ust. 1 i 2 ustawy o bezpieczeństwie imprez masowych przeprowadzono kontrolę 23 imprez masowych.

Kontrolą objęto:

- liczebność, uprawnienia, oznakowanie, wyposażenie i rozmieszczenie służby porządkowej i informacyjnej,
- organizację zabezpieczenia i ewakuacji wynikającą z planu graficznego,
- umieszczenie regulaminu imprezy i regulaminu obiektu,
- funkcjonowanie monitoringu,
- spełnienie warunków wynikających z opinii organów, o których mowa w art. 26 ust. 2 ustawy o bezpieczeństwie imprez masowych.

Stwierdzone odstępstwa nie powodowały zagrożenia dla bezpieczeństwa uczestników imprezy, dlatego nie było przypadku jej przerwania.

Do najczęstszych nieprawidłowości podczas imprez masowych dochodziło na stadionie podczas meczy piłki nożnej, było to odpalanie rac świetlnych i hukowych przez kibiców oraz rozkładanie tzw. sektorówek.

W omawianym okresie wysoko należy ocenić współpracę organu gminy ze służbami zaangażowanymi w procedurę administracyjną dotyczącą imprez masowych i zgromadzeń publicznych (KMP, KMPSP, SM, Pogotowie Ratunkowe, Sanepid). Na bieżąco omawiano zaistniałe problemy i wymieniano poglądy (podczas wielu spotkań).

Ponadto przedstawiciele Wydziału Bezpieczeństwa i Zarządzania Kryzysowego w omawianym okresie uczestniczyli w pracach Zespołu ds. organizacji imprez masowych przy Wojewodzie Dolnośląskim. Głównym zadaniem Zespołu była ocena występujących zagrożeń w związku z planowaną lub odbytą masową imprezą sportową oraz opracowywanie i realizacja strategii bezpieczeństwa imprez masowych, która była stosowana przez wszystkie podmioty zaangażowane i współpracujące dla wyeliminowania chuligańskich zachowań na stadionach.

KOMISJA BEZPIECZEŃSTWA I PORZĄDKU

Realizacja art. 38b., art. 3 ustawy z dnia 5 czerwca 1998 r. o samorządzie powiatowym (Dz. U. z 2013 r. poz.595).

Komisję Bezpieczeństwa i Porządku utworzono na mocy ustawy o Policji, ustawy o działalności ubezpieczeniowej, ustawy – Prawo bankowe, ustawy o samorządzie powiatowym. Komisja Bezpieczeństwa i Porządku jest w myśl art. 38a ust. 1 ustawy o samorządzie powiatowym organem powołanym w celu realizacji zadań starosty powiatowego (prezydenta miasta na prawach powiatu) w zakresie zwierzchnictwa nad powiatowymi służbami, inspekcjami i strażami (stanowiącymi tzw. powiatową administrację zespoloną) oraz zadań określonych w ustawach w zakresie porządku publicznego i bezpieczeństwa obywateli. Do podstawowych zadań i kompetencji Komisji Bezpieczeństwa i Porządku (określonych w art. 38a ust. 2) należy m.in.:

- ocena zagrożeń porządku publicznego i bezpieczeństwa obywateli na terenie powiatu,
- opiniowanie pracy Policji i innych powiatowych służb, inspekcji i straży, a także jednostek organizacyjnych wykonujących na terenie powiatu zadania z zakresu porządku publicznego i bezpieczeństwa obywateli,
- przygotowywanie projektu powiatowego, programu zapobiegania przestępczości oraz porządku publicznego i bezpieczeństwa obywateli (Wrocław przyjął w formie uchwał Rady Miejskiej z dnia 7 grudnia 2000 r. „Program Poprawy Bezpieczeństwa we Wrocławiu w latach 2001 - 2004”, z dnia 9 grudnia 2004 r. na lata 2005 - 2008 z dnia 16 października 2008 r. na lata 2009 - 2012 i na lata 2013 - 2016 z dnia 18 października 2012 r.), zapewniając jednocześnie środki finansowe na jego realizację.
- opiniowanie projektów innych programów współdziałania Policji i innych powiatowych służb, inspekcji i straży oraz jednostek,
- organizacyjnych wykonujących na terenie powiatu zadania z zakresu porządku publicznego i bezpieczeństwa obywateli,
- opiniowanie projektów aktów prawa miejscowego i innych dokumentów w sprawach związanych z wykonywaniem zadań, o których mowa jak wyżej.

W roku 2014 odbyły się dwa posiedzenia Komisji Bezpieczeństwa i Porządku, na posiedzeniach poruszano następujące zagadnienia:

- ocena stanu bezpieczeństwa na terenie miasta Wrocławia,
- ocena „Projektu Ochrony Przeciwpowodziowej Dorzecza Odry”,
- ocena przebiegu imprezy, pod kątem bezpieczeństwa, podczas Mistrzostw Świata w piłce siatkowej.

W dniu 17 czerwca 2014 r. odbyło się posiedzenie Powiatowego Zespołu Zarządzania Kryzysowego oraz wszystkich służb, które są reprezentowane w Komisji Bezpieczeństwa i Porządku. Dotyczyło ono zapewnienia bezpieczeństwa wypoczywającym w okresie letnim 2014 r.

SPRAWY OBRONNE

W minionym roku główny wysiłek był skierowany na:

- prowadzenie spraw związanych z przygotowaniem oraz przeprowadzeniem rejestracji osób na potrzeby kwalifikacji wojskowej oraz samej kwalifikacji,
- prowadzeniu spraw z zakresu świadczeń na rzecz obrony, w tym świadczeń osobistych i rzeczowych,
- aktualizacji „Planu Operacyjnego Funkcjonowania Urzędu Miejskiego Wrocławia w czasie zagrożenia bezpieczeństwa państwa i w czasie wojny,
- aktualizacji dokumentacji „Stałego Dyżuru” Prezydenta Wrocławia na wypadek zagrożenia bezpieczeństwa państwa i na czas wojny,
- aktualizacji „Planu Przygotowań podmiotów leczniczych Wrocławia na potrzeby obronne miasta”.

Rozpoczęto szeroko pojętą aktualizację dokumentów dotyczących realizacji zadań obronnych, a w szczególności „Planu Operacyjnego Funkcjonowania Urzędu Miejskiego Wrocławia w czasie zagrożenia bezpieczeństwa państwa i w czasie wojny”. Dokonano rozdziału zadań operacyjnych na poszczególne komórki organizacyjne Urzędu Miejskiego Wrocławia oraz jednostki organizacyjne miasta i opracowano dla nich karty realizacji zadań operacyjnych. Ponadto, kontynuowane są działania związane z opracowaniem „Regulaminu organizacyjnego funkcjonowania Urzędu Miejskiego Wrocławia w czasie zagrożenia bezpieczeństwa państwa i w czasie wojny”.

Zgodnie z wytycznymi Wojewody Dolnośląskiego w sprawie realizacji zadań obronnych na 2014 r. aktualizowano dokumentację „Stałego Dyżuru” Prezydenta Wrocławia na wypadek zagrożenia bezpieczeństwa państwa i na czas wojny oraz Instrukcję Postępowania Dyspozytora Miejskiego Centrum Zarządzania Kryzysowego Wrocławia w przypadku otrzymania sygnału o zagrożeniu lub uruchomieniu określonej akcji (kurierskiej, rozplakatowania obwieszczeń, inne).

W 2014 r. zaktualizowano oraz kontynuowano czynności w zakresie opracowania dokumentacji Punktu Kontaktowego HNS (PK) – z uwzględnieniem potrzeb przygotowania zespołów i osób przewidywanych do realizacji zadań cywilno – wojskowych (Civil- Military Cooperation – CIMIC), uruchomianych przez właściwych dowódców NATO w rejonie Wrocławia.

Zgodnie z wytycznymi Wojewody Dolnośląskiego w sprawie zasad przygotowań obronnych i ochrony zdrowia do działań w roku 2014, w przypadku wystąpienia zdarzeń nadzwyczajnych, sytuacji kryzysowych, zagrożenia bezpieczeństwa państwa i w czasie wojny dokonano aktualizacji „Planu przygotowań podmiotów leczniczych Wrocławia na potrzeby obronne miasta”.

W zakresie przeprowadzenia kwalifikacji wojskowej

Realizując plan za rok 2014 dział przygotował i przeprowadził kwalifikację wojskową rocznika 1995 i roczników 1990-1994 dla miasta Wrocławia. W roku sprawozdawczym we Wrocławiu działały trzy Powiatowe Komisje Lekarskie.

W celu ich prawidłowego działania w terminie od 3 lutego 2014 r. do 25 kwietnia 2014 r.:

- użyczono pomieszczeń w placówkach kulturalnych,
- zabezpieczono składy lekarzy i średniego personelu medycznego,
- zawarto umowę z wybraną przychodnią lekarską na wykonanie badań specjalistycznych osobom podlegającym kwalifikacji wojskowej.

W 2014 r. wezwano 2 525 mężczyzn podlegających kwalifikacji wojskowej rocznika podstawowego, z czego zgłosiło się 2 161, wezwano również 760 mężczyzn roczników starszych a zgłosiło się 182. Wszyscy otrzymali orzeczenia o zdolności do czynnej służby

wojskowej a zgłaszający się po raz pierwszy książeczkę wojskową. Przebadano również 52 kobiety. Na badania specjalistyczne skierowano 42 osób podlegających kwalifikacji wojskowej. Skierowano 851 wniosków o przymusowe doprowadzenie przez Policję, z czego doprowadzono 170 osób. W pozostałych przypadkach sporządzono notatki podające przyczyny nie zgłoszenia się osób podlegających kwalifikacji wojskowej. Od orzeczenia Powiatowej Komisji Lekarskiej odwołanie złożyła 1 osoba. W roku sprawozdawczym przygotowano i wydano 4 decyzje o uznaniu żołnierza za posiadającego na wyłącznym utrzymaniu członków rodziny.

Sporządzono 108 notatek służbowych w sprawie wymeldowania decyzją administracyjną osób, które opuściły miejsce pobytu stałego lub czasowego trwającego ponad trzy miesiące i nie dopełniły obowiązku wymeldowania się oraz zaktualizowano rejestry osób o nieuregulowanym stosunku do czynnej służby wojskowej obejmujące roczniki 1990-1994. Pracownicy Działu Bezpieczeństwa i Spraw Obronnych a także pracownicy Wojskowej Komendy Uzupełnień we Wrocławiu wykazali się dużym zaangażowaniem w przygotowaniu i przeprowadzeniu kwalifikacji wojskowej zarówno pod względem organizacyjnym jak i merytorycznym.

W zakresie świadczeń na rzecz obrony

Realizowano na bieżąco zadania związane z nakładaniem świadczeń osobistych i rzeczowych na rzecz Sił Zbrojnych, oraz jednostek organizacyjnych wykonujących zadania na potrzeby obrony Państwa.

W 2014 r. wydano 257 decyzji administracyjnych, w tym:

- nakładające świadczenia rzeczowe – 95,
- nakładające świadczenia osobiste – 93,
- nakładające świadczenia na nieruchomości – 1,
- zmieniające świadczenia rzeczowe – 3,
- zmieniające świadczenia osobiste – 1,
- uchylające świadczenia rzeczowe – 57,
- uchylające świadczenia osobiste – 6,
- uchylające świadczenia na nieruchomości – 1.

Od jednej z ww. decyzji wniesiono odwołanie. Decyzja została utrzymana w mocy przez organ wyższej instancji.

Realizację zadań z zakresu oględzin nieruchomości i rzeczy ruchomych, które, stosownie do zgłoszonych wniosków i własnych potrzeb były przedmiotem świadczeń rzeczowych, prowadzono zgodnie z „Planem oględzin stanu utrzymania nieruchomości i rzeczy ruchomych przeznaczonych na cele świadczeń proponowanych do przeprowadzenia w 2014 r.” przesłanym przez Wojskową Komendę Uzupełnień we Wrocławiu, oraz wybiórczo przez osobę prowadzącą świadczenia na rzecz obrony.

W 2014 r. w 10 przedsiębiorstwach i miejskich jednostkach organizacyjnych przeprowadzono oględziny nieruchomości i rzeczy ruchomych. W oględzinach uczestniczyli przedstawiciele Wojskowej Komendy Uzupełnień we Wrocławiu oraz przedstawiciele jednostek wojskowych Sił Zbrojnych RP a także jednostek organizacyjnych wykonujących zadania na potrzeby obrony Państwa.

Większość kierowników miejskich jednostek organizacyjnych oraz przedsiębiorców akceptuje i widzi potrzebę realizacji zadań obronnych, w tym wykonywania świadczeń na rzecz obrony Państwa. Na uwagę zasługuje firma Dolnośląskie Linie Autobusowe oraz Szkoła Podstawowa nr 118. Jednostki te sprawy obronne traktują jako element niezbędny i korzystny dla firmy, który może pełnić ważną rolę w sytuacjach związanych z powstaniem różnego rodzaju zagrożeń.

Współpraca z Wojskową Komendą Uzupełnień we Wrocławiu układa się bez większych zastrzeżeń. Wspomnieć też należy o bardzo dobrej współpracy w zakresie świadczeń na rzecz obrony z Polskim Radiem Regionalną Rozgłośnią we Wrocławiu „Radio Wrocław S.A.”

OCHRONA PRZECIWPÓŻAROWA

Dział ochrony przeciwpożarowej realizował w roku 2014 zadania dotyczące:

- ochrony przeciwpożarowej w obiektach własnych,
- kontroli realizacji zaleceń wydanych w związku z uchybieniami stwierdzonymi w poprzednim okresie,
- uczestnictwo w praktycznym sprawdzeniu organizacji i warunków ewakuacji i w obiektach użyteczności publicznej,
- kontroli obiektów w których organizowany był wypoczynek dzieci w okresie ferii zimowych i wakacji,
- okresowych analiz stanu ochrony przeciwpożarowej,
- szkoleń pracowników działu ochrony przeciwpożarowej.

Realizacja zadań związanych z ochroną przeciwpożarową w obiektach własnych gminy

Zaplanowano i przeprowadzono 67 kontroli w obiektach użyteczności publicznej. Podczas kontroli obiektów własnych gminy skupiono się na tych, w których w myśl rozporządzenia Ministra Spraw Wewnętrznych i Administracji z dnia 7 czerwca 2010 r., w sprawie ochrony ppoż. budynków, innych obiektów budowlanych i terenów (Dz. U. nr 109 poz. 719) mogły wystąpić warunki stanowiące podstawę do uznania użytkowanych budynków za zagrażające życiu ludzi, kontrolowanych w stosunkowo odległym okresie czasu oraz w tych, w których realizowano wypoczynek dla dzieci i młodzieży w okresie ferii zimowych i letnich.

Zakres tematyczny kontroli obejmował zapewnienie przez zarządzających obiektami ochrony przeciwpożarowej, a w szczególności:

- przestrzeganie przeciwpożarowych wymagań techniczno-budowlanych, instalacyjnych i technologicznych,
- wyposażenie budynku, obiektu budowlanego lub terenu w wymagane urządzenia przeciwpożarowe i gaśnice,
- konserwację oraz naprawy urządzeń przeciwpożarowych i gaśnic w sposób gwarantujący ich sprawne i niezawodne funkcjonowanie,
- zapewnienie osobom przebywającym w budynku, obiekcie budowlanym lub na terenie, bezpieczeństwa i możliwość ewakuacji,
- przygotowanie budynku, obiektu budowlanego lub terenu do prowadzenia akcji ratowniczej,
- zapoznanie pracowników z przepisami przeciwpożarowymi,
- ustalenie sposobów postępowania na wypadek powstania pożaru, klęski żywiołowej lub innego miejscowego zagrożenia.

Kontrola realizacji zaleceń wydanych w związku z uchybieniami stwierdzonymi w poprzednim okresie

Kontrole takie dokonywane były także podczas treningów ewakuacji. O stanie bezpieczeństwa pożarowego szkół i przedszkoli powiadomiono Wydział Edukacji. W informacji tej ujęto min. wykaz placówek które nie zaplanowały sprawdzenia praktycznego warunków i organizacji ewakuacji.

Uczestnictwo w praktycznym sprawdzeniu organizacji i warunków ewakuacji i w obiektach użyteczności publicznej

Pracownicy działu uczestniczyli w kontroli organizacji i warunków ewakuacji 307 obiektów zawierających strefę pożarową przeznaczoną dla ponad 50 osób, będących jej stałymi użytkownikami. W liczbie tej ujęte są również ewakuacje z 10 obiektów Urzędu Miejskiego Wrocławia. W roku 2014 ogółem zgłoszonych zostało 414 treningów

ewakuacji, przy czym 5 z nich zgłoszono po terminie, a 5 odwołano. Bez udziału pracowników działu odbyło się 97 próbnych ewakuacji.

Ponadto uczestniczono w próbach ewakuacji w obiektach nie podległych Urzędowi Miejskiemu Wrocławia tj.:

- Ekologiczne Przedszkole Niepubliczne,
- Przedszkole Columbus,
- Przedszkole Logikus,
- Przedszkole Pitagoras,
- Przedszkole Omnibus,
- Przedszkole Galileo,
- Przedszkole Cogito,
- Przedszkole Leonardo,
- Wrocław International School,
- Szkoła Policealna Vademecum,
- Społeczne Gimnazjum Amigo,
- Policealna Szkoła Cosinus.

Z każdego uczestnictwa sporządzono protokół, a wnioski przekazano na bieżąco dyrektorom poszczególnych placówek. Zawierały one min:

- przypomnienie dyrektorom placówek oświatowych i kulturalnych podległych Wydziałowi Edukacji, o obowiązku przeprowadzenia praktycznego sprawdzenia organizacji i warunków ewakuacji 2 razy do roku, po jednej w każdym półroczu ze względu na zmieniający się stan osobowy,
- zwrócenie uwagi o obowiązek oznakowania znakami zgodnymi z Polskimi Normami dotyczącymi znaków bezpieczeństwa: dróg ewakuacyjnych, miejsc usytuowania urządzeń przeciwpożarowych, elementów sterujących urządzeniami przeciwpożarowymi, przeciwpożarowych wyłączników prądu, kurków głównych instalacji gazowej i gaśnic.

Kontrola obiektów, w których organizowany był wypoczynek dzieci w okresie ferii zimowych i wakacji

W związku z organizowanym wypoczynkiem dla dzieci i młodzieży w okresie ferii zimowych i letnich dokonano oceny zabezpieczenia ppoż. szkół i placówek w:

- styczniu 38,
- czerwcu 4,
- grudniu 12.

Informację przesłano do Komendy Miejskiej Państwowej Straży Pożarnej we Wrocławiu.

Kontrole obejmowały m.in. następujące zagadnienia:

- aktualność instrukcji bezpieczeństwa pożarowego,
- aktualność przeglądów gaśnic i hydrantów,
- prawidłowość oznakowania obiektu znakami ewakuacji i bezpieczeństwa,
- aktualność badań instalacji elektrycznej,
- aktualność badań instalacji odgromowej,
- aktualność badań instalacji gazowej,
- zapoznanie pracowników z instrukcją bezpieczeństwa pożarowego,
- prowadzenie praktycznego sprawdzenia organizacji i warunków ewakuacji.

Wykonano 2 analizy stanu ochrony przeciwpożarowej

Szkolenie pracowników działu ochrony przeciwpożarowej.

Niezależnie od szkoleń wewnętrznych pracownicy działu uczestniczyli w szkoleniach organizowanych przez Komendę Wojewódzką Państwowej Straży Pożarnej, Komendę Miejską PSP, Naczelnej Organizacji Technicznej, Stowarzyszenie Inżynierów i Techników Pożarnictwa, Stowarzyszenie Inżynierów Budownictwa, itp.

Uczestniczono w seminariach i konferencjach o tematyce:

- Instalacje elektryczne i Automatyka Budowlana - instalacje sygnalizacji alarmu pożaru, wentylacja pożarowa - listopad 2014 r.
- Instalacje sanitarne i technika grzewcza - październik 2014 r.
- Ochrona przeciwpożarowa – organizator – Siemens - Stowarzyszenie Inżynierów i Techników Pożarnictwa- wrzesień 2014 r.
- Architektura i Budownictwo – systemy bezpieczeństwa, ochrona przed przepięciami - sierpień 2014 r.
- Instalacje elektryczne i automatyka przemysłowa-nowoczesne systemy detekcji gazów w przemyśle, garażach obiektach publicznych - czerwiec 2014 r.

OBRONA CYWILNA

Zadania z zakresu obrony cywilnej realizowano zgodnie z Rocznym Planem Działania Szefa Obrony Cywilnej Wrocławia w 2014 r.

W 2014 r. na zaplanowane 22 kontrole w instytucjach państwowych, u przedsiębiorców i innych miejskich jednostkach organizacyjnych zrealizowano 19, przełożono na 2015 r. 1 z powodu zmiany właściciela a od 2 z powodu restrukturyzacji zakładu pracy.

Przeprowadzone kontrole wykazały wiele pozytywnych zmian w realizacji zadań obrony cywilnej. Wynikają one z ich akceptacji przez pracodawców, potrzeb związanych z ochroną ludności, tworzeniem zakładowych formacji obrony cywilnej spełniających ważną rolę w sytuacjach związanych z reagowaniem na różnego rodzaju zagrożenia.

Występują jednak zakłady pracy, których kierownictwo bez przekonania wykonują zadania obrony cywilnej, a do prowadzenia wyznaczają osoby przypadkowe, często nie znające tej problematyki. Uzgodniono 139 Rocznych Planów Działania Obrony Cywilnej na 2014 r.

W ramach szkolenia z obrony cywilnej i powszechnej samoobrony ludności we Wrocławiu (według przysłanych sprawozdań) zostało przeszkolonych 15 297 osób.

W 2014 r. w budowlach ochronnych przeprowadzono:

- 27 kontroli interwencyjnych,
- wykonano 10 rekontroli budowli ochronnych w zakładach pracy,
- 17 oględzin obiektów przeznaczonych do użyczenia lub dzierżawy,
- 5 kontroli budowli ochronnych będących w dzierżawie i użyczeniu,
- 59 wizji lokalnych oraz ocen stanów technicznych obiektów,
- 107 informacji i konsultacji dotyczących budowli ochronnych,
- 11 budowli zdjęto ze stanu ze względu na zły stan techniczny,
- 3 budowle ochronne w 2014 r. były wydzierżawione,
- 5 budowle ochronne były użyczone.

Zawarto **3 nowe umowy** użyczenia budowli ochronnych, 1 umowę dzierżawy oraz 2 aneksy użyczenia. Wykonano prace budowlane remontowe, zabezpieczające i konserwacyjne na kwotę brutto 15 000 zł.

W ramach utrzymania w stałej gotowości powszechnego systemu o zagrożeniach i stanach kryzysowych dokonano konserwacji syren alarmowych i urządzeń sterujących w 28 foniczno-dźwiękowych punktach alarmowych. Zdemontowano trzy syreny mechaniczne ze względu na zły stan techniczny i brak części zamiennych. Uczestniczono w jednym ogólnopolskim treningu systemu ostrzegania i alarmowania. Dokonano zmian w elementach struktury w systemie wykrywania i alarmowania (drużyny łączności i alarmowania, sekcje łączności i alarmowania, punkty alarmowania) w 63 jednostkach administracyjnych, zakładach pracy i instytucjach).

Zaktualizowano Powiatowy Plan Ochrony Zabytków Wrocławia. Udzielono 15 konsultacji miejskim jednostkom organizacyjnym w zakresie opracowania planów ochrony zabytków.

Magazyny sprzętu przeciwpowodziowego i obrony cywilnej utrzymywane są w 4 obiektach na terenie Wrocławia. W magazynach przeciwpowodziowych przy ul. Strzegomskiej 180 wykonano naprawę i konserwację dachu na kwotę 27 723 zł. Kontrolę przechowywania i utrzymania sprzętu obrony cywilnej przeprowadzono w 13 instytucjach, przedsiębiorstwach i jednostkach organizacyjnych Wrocławia, sprzęt przechowywany jest w dobrych warunkach. Uzupełniono sprzęt w 15 instytucjach przedsiębiorstwach i miejskich jednostkach organizacyjnych a w 8 zredukowano. Wybrakowany sprzęt z lat ubiegłych przekazano do magazynu Wydziału Bezpieczeństwa i Zarządzania Kryzysowego Dolnośląskiego Urzędu Wojewódzkiego celem jego utylizacji.

Udzielono **114 konsultacji** w zakresie konserwacji i prowadzenia dokumentacji materiałowej sprzętu obrony cywilnej. Wystawiono 9 dokumentów przyjęcia środków trwałych OT (dowód księgowy nowego środka trwałego). Były to środki zakupione a także nieodpłatnie przyjęte na podstawie decyzji sądu. Środki te przyjęto na stan Wydziału i zostały ujęte w księgach inwentarzowych. Dodatkowo zakupiono środki trwałe niskocenne o łącznej wartości 15 501,77 zł, które ujęto w ewidencji ilościowo-wartościowej. Dokonano zakupu jednej licencji na potrzeby zintegrowania systemu monitorowania wizyjnego CCTV (od ang. Closed-circuit television, dosł. Telewizja o zamkniętym obwodzie) Miasta Wrocławia o wartości 12 300 zł.

Na stan przyjęto również Modyfikację Systemu EZD (Elektroniczne Zarządzanie Dokumentacją) o wartości 661 740 zł zakupioną w ramach „Projektu współfinansowanego przez Unię Europejską ze środków Europejskiego Funduszu Rozwoju Regionalnego w ramach Regionalnego Programu Operacyjnego Województwa Dolnośląskiego na lata 2007-2013”. Wszystkie środki zostały odpowiednio opisane i oznakowane wg obowiązujących przepisów.

Dokonano nieodpłatnego przekazania na podstawie protokołu przekazania-przyjęcia PT (środka trwałego) samochodu osobowego NISSAN QASHQAI do Straży Miejskiej Wrocławia. Podpisano trzy umowy użyczenia na sprzęt będący własnością Gminy Wrocław. W ramach inwentaryzacji składników majątku dokonano inwentaryzacji gruntów, wartości niematerialnych i prawnych oraz trudno dostępnych oglądowi środków trwałych przez powołane komisje spisowe.

Dokonano przeglądu środków trwałych będących na stanie Wydziału i zlikwidowano trzy pary noszy ze względu na ich duże zużycie i uszkodzenia w czasie ćwiczeń i akcji ratowniczych. Aby uniknąć kosztów związanych ze złomowaniem ww. sprzętu został on nieodpłatnie przekazany Grupie Ratownictwa Medycznego Polskiego Czerwonego Krzyża „Wrocław” do celów szkoleniowych.

Główny wysiłek w akcji kurierskiej skierowano na:

- zaktualizowanie dokumentacji Planu Akcji Kurierskiej,
- zaktualizowanie Planu rozplakatowania obwieszczeń na wypadek mobilizacji i na wypadek wojny na terenie Wrocławia,
- aktualizację dokumentacji w zakresie świadczeń osobistych,
- prowadzeniu spraw z zakresu świadczeń osobistych na rzecz obrony, w zakresie akcji kurierskiej.

Opracowano „Plan akcji kurierskiej” oraz aktualizacji zadań związanych z nakładaniem świadczeń osobistych na rzecz Sił Zbrojnych. Przeprowadzono dwuetapowe szkolenie osób, biorących udział w akcji kurierskiej. W dniach od 24 października do 14 listopada 2014 r. odbyło się szkolenie w formie elektronicznej (program Lotus) szkolenie kurierów przewidzianych do doręczania kart powołania żołnierzom rezerwy do czynnej służby wojskowej oraz wezwań do wykonania świadczeń na rzecz Sił Zbrojnych. Przeszkolonych zostało 336 osób. Szkolenie praktyczne kurierów-wykonawców, kurierów-łączników, kurierów oraz osób wyznaczonych do bezpośredniego rozplakatowania obwieszczeń na wypadek ogłoszenia mobilizacji lub wypadek wojny odbyło się w dniach od 2 grudnia do dnia 4 grudnia 2014 r. Przeszkolonych zostało 76 osób. Łącznie przeszkolono 402 osoby.

Wydano **144 decyzje administracyjne:**

- 87 decyzji w sprawie przeznaczenia do wykonania świadczeń osobistych na rzecz obrony,
- 57 decyzji w sprawie uchylenia przeznaczenia do wykonania świadczeń osobistych na rzecz obrony.

Wydano 1 postanowienie o zawieszeniu postępowania administracyjnego w sprawie zwolnienia z obowiązku świadczenia osobistego. Od żadnej z ww. decyzji nie wniesiono odwołania. Współpraca z Wojskową Komendą Uzupełnień we Wrocławiu i Komendą Miejską Policji we Wrocławiu układa się bardzo dobrze.

UTRZYMANIE OBIEKTU

W ramach realizacji zadań wyznaczonych harmonogramem prac w roku 2014 dotyczących utrzymania obiektu przy ul. Strzegomskiej 148 wykonano szereg czynności, które kształtują się następująco:

- podjęto realizację zadania inwestycyjnego obejmującego prace instalacyjno-budowlane dotyczące powiększenia obszaru wewnętrznego na zaplecze parkingowe,
- wykonano nowe oświetlenie terenu latarniami z nowoczesnym oświetleniem energooszczędnym,
- wykonano prace poprawiające funkcjonalność i estetykę obiektu - między innymi: podjazd dla niepełnosprawnych, nowy klomb z nasadzeniami, rozbudowano zaplecze socjalne dla dyżurnych służb Centrum Zarządzania Kryzysowego i podstacji Pogotowia Ratunkowego, pomalowano i odnowiono niektóre pomieszczenia, położono nową nawierzchnię bitumiczną na terenie dróg wewnętrznych,
- przygotowano instalację elektryczną pod przyszłą modernizację systemu monitoringu zewnętrznego i wewnętrznego.

Podpisano nowe umowy z kontrahentami zapewniające ciągłość funkcjonowania obiektu: serwis węzła cieplnego oraz serwis bram: wjazdowej, garażowych Podstacji Pogotowia Ratunkowego i magazynowych.

INSPEKCJA

Realizacja zadań wynikających z art. 50a i 130a ustawy Prawo o ruchu drogowym:

- 74 pojazdy przejęte na własność Gminy Wrocław na podstawie art. 50a ustawy Prawo o ruchu drogowym,
- 78 pojazdów przejętych na własność Gminy Wrocław na podstawie art. 130a ustawy Prawo o ruchu drogowym,
- 152 pojazdy przekazane do stacji demontażu,
- 62 pojazdy wycenione przez rzeczoznawców,
- 61 spraw skierowanych do Wydziału Prawnego w celu przygotowania wniosku do sądu o orzeczenie przepadku pojazdu na rzecz Gminy Wrocław,
- 90 wysłanych wezwań do zapłaty za usunięcie pojazdu z art. 50a ustawy Prawo o ruchu drogowym,
- wprowadzenie druku opłaty za odstąpienie od usunięcia pojazdu,
- przygotowanie projektu uchwały w sprawie opłat za usunięcie i przechowywanie pojazdów,
- wydatki związane z usuwaniem i przechowywaniem pojazdów - 671 363,97 zł,
- wydatki związane z wyceną rzeczoznawców samochodowych - 9 151,20 zł,
- dochody uzyskane z usuwania i przechowywania pojazdów - 1 352 898,00 zł,
- dochody uzyskane z tytułu odpłatnego przekazywania pojazdów do demontażu - 21 075,10 zł,
- dochody - dotacja otrzymana z Narodowego Funduszu Ochrony Środowiska i Gospodarki Wodnej z tytułu zbierania pojazdów wycofanych z eksploatacji - 576 000 zł,
- 13 prowadzonych postępowań administracyjnych zakończonych wydaniem decyzji w sprawie ustalenia kosztów usunięcia i przechowywania pojazdów - 28 848,93 zł.

ARCHITEKTURA I BUDOWNICTWO

ZADANIA PODEJMOWANE PRZEZ ARCHITEKTA MIASTA I KOORDYNATORA PROJEKTU WYSTROJU PLASTYCZNEGO MIASTA

- koordynacja projektu Nowe Żerniki, prowadzonego wspólnie z Dolnośląską Okręgową Izbą Architektów (przy współpracy ze Stowarzyszeniem Architektów Polskich) zmierzającego do zaprojektowania i wybudowania wzorcowego osiedla mieszkaniowego – projekt włączony do programu Wrocław – ESK 2016:
 - udział w posiedzeniach, spotkaniach warsztatowych, radach technicznych,
 - przygotowanie merytoryczne warsztatów projektowych,
 - udział w wyborze ofert w przetargach miejskich (sprzedaż nieruchomości deweloperom),
 - opiniowanie projektów koncepcyjnych i szczegółowych rozwiązań (układ drogowy),
 - budowa modelu przestrzennego osiedla,
 - prezentacja projektu na otwartych spotkaniach i konferencjach,
 - udział w negocjacjach warunków umowy między projektantami a inwestorem domu z serwisem opiekuńczym i budynku mieszkalnego TBS,
 - opracowywanie modelu przestrzennego obszaru całego miasta;
- organizacja i przeprowadzenie konkursu „Piękny Wrocław” – XXIV edycja konkursu na najlepszą realizację architektoniczną w roku 2013 – przygotowanie, organizacja i rozstrzygnięcie;
- prace związane z kontynuacją zagospodarowania placu Nowy Targ wg koncepcji arch. Romana Rutkowskiego (negocjacje z laureatką konkursu na projekt rzeźby do fontanny, przygotowanie rzeźbiarskiego konkursu ograniczonego, przygotowanie do realizacji pawilonu miejskiego);
- koordynacja działań związanych z wprowadzeniem rzeźbiarskich elementów przestrzennych do miejskich przestrzeni publicznych – współpraca z ASP – „Rzeźba w mieście” (wystawa „Młoda rzeźba” na pl. Nowy Targ, współpraca z ESK Wrocław 2016 – branding miasta, witacze, zamówienie realizacji – KOŁO wg Stanisława Drózdza na pl. Nowy Targ, przygotowanie zakupu - ANIOŁ UPADŁY Jerzego Fobera przy Bastionie Ceglarskim, ul. J. E. Purkyniego, umowa na remont kompozycji Zbigniewa Horbowego z realizacją murala oraz nadzór nad realizacją;
- praca nad katalogiem mebli miejskich;
- współudział w działaniach zmierzających do utworzenia Parku Kulturowego;
- współpraca z BRW z zakresie zapisów w mpzp, np. dotyczących systemowego lokalizowania nośników reklamowych.

UDZIAŁ W KOMISJACH PRZETARGOWYCH, ZESPOŁACH, SĄDACH KONKURSOWYCH, KONFERENCJACH, WYJAZDACH STUDIALNYCH, WYSTAWACH

- udział w radach technicznych dot. projektów prowadzonych przez WI;
- udział w komisjach przetargowych, w przetargach ofertowych dot. sprzedaży nieruchomości Gminy;
- przygotowanie materiałów dla ekspozycji Wrocławia na wystawę ARCHITECTURE WEEK 2013;
- udział w sędziowaniu konkursów:
 - na opracowanie koncepcji architektonicznej budowy Zespołu Szkolno-Przedszkolnego przy ul. Kłodzkiej we Wrocławiu (ZIM),
 - na opracowanie koncepcji architektonicznej budowy Zespołu Szkolno-Przedszkolnego wraz zagospodarowaniem działki szkolnej i połączeniem z układem drogowym na osiedlu Stabłowice we Wrocławiu (ZIM),
 - na najlepszą pracę magisterską roku na Wydziale Architektury Politechniki Wrocławskiej,
 - na opracowanie koncepcji urbanistyczno-architektonicznej osi Średzkiej na terenie Leśnicy we Wrocławiu (SARP o/Wrocław);

- wyjazdy studialne – ośrodek badawczy Philips w Eindhoven, plener rzeźbiarski Strzegom 2014;
- konferencje:
 - Oświetlenie zewnętrzne i iluminacja ze zwiedzaniem fabryki opraw oświetleniowych Solotec/Schreder – Hiszpania,
 - Forum plastyków miejskich – Warszawa,
 - Zmiany w prawie budowlanym – Lipniki, Rybnik,
 - Forum inżynierskie – Lasocin,
 - Dom w 2021 roku – Warszawa,
 - Forum konkursów architektonicznych – Warszawa,
 - Konferencja DIVERCITY – odczyt – prezentacja,
 - Udział w panelu dyskusyjnym DNI DEWELOPERA;
- Wernisaże wystaw:
 - Nowe Żerniki – Warszawa,
 - Architektura Murator.

INWESTYCJE PRIORYTETOWE DLA MIASTA – POSTĘPOWANIA ADMINISTRACYJNE

- Zespół basenów przy ul. Wejherowskiej;
- Hotel Hilton - ul. Podwale;
- Centrum Magnolia Park – ul. Legnicka.

INNE ZADANIA W RAMACH WSPÓŁPRACY Z KOMÓRKAMI ORGANIZACYJNYMI URZĘDU, MIEJSKIMI JEDNOSTKAMI ORGANIZACYJNYMI I INNYMI ORGANAMI

Opiniowano:

- pod względem zgodności z mpzp:
 - oferty sprzedaży nieruchomości i koncepcje składane w ofertach przetargowych,
 - warunki samodzielności działek budowlanych przeznaczonych do sprzedaży przez Gminę Wrocław,
 - warunki lokalizacji obiektów związanych z gospodarką odpadami,
 - inne zamierzenia inwestycyjne Gminy Wrocław,
 - lokalizacje przystani turystycznych i pasażerskich, pływających obiektów gastronomicznych i domów na wodzie – dla Regionalnego Zarządu Gospodarki Wodnej,
 - dla Powiatowego Inspektora Nadzoru Budowlanego – opiniowanie i wydawanie zaświadczeń o zgodności budowy z ustaleniami mpzp (dla legalizacji samowoli budowlanych), wyjaśnianie zapisów mpzp;
- w zakresie zagospodarowania przestrzeni publicznej w elementy małej architektury, zieleni oświetlenia:
 - planowane inwestycje i działania: przebudowę pawilonów przy ul. M. Skłodowskiej-Curie, projektu miejskiej przestrzeni publicznej przy ul. Okulickiego, ul. Mińskiej-Tyrmanda, projektu modernizacji murów oporowych nabrzeży Wrocławskiego Węzła Wodnego, remont przejścia podziemnego Bramy Oławskiej,
 - projekty budowy i przebudowy ulic, placów, skwerów, mostów pod względem zastosowanych elementów małej architektury i elementów oświetlenia, np. układ drogowy osiedla Nowe Żerniki i skrzyżowanie z ul. Kosmonautów, mosty widawskie, ul. Krupnicza, bulwar F. Joliot-Curie, ul. Zamkowa, pl. Wolności, bulwar X. Dunikowskiego, plac miejski przy ul. Lotniczej i Szybowniczej;
- działania czasowe na terenie Miasta pod względem plastycznym:
 - projekty letnich ogródków gastronomicznych,
 - reklamy, jako promocję wydarzeń kulturalnych, społecznych, sportowych,
 - obiekty przestrzenne ustawiane w ramach wydarzeń społeczno-kulturalnych na terenie miasta (współpraca z WKL, ZDiUM),
 - czasowe działania artystyczne: np. Survival,
 - projekt iluminacji świątecznej na lata 2015-17,

- murale T. Brody na ogrodzeniu targowiska „Niedźwiedzia” (Fundacja Wrocławskiego Hospicjum dla Dzieci);
- działania plastyczne na obiektach i w przestrzeni:
 - autoreklamy – szyldy,
 - nośniki reklamowe,
 - małe obiekty budowlane – kioski, pawilony,
 - kolorystyka elewacji modernizowanych szkół (inwestycje ZIM);
- w ramach współpracy z inwestorami i projektantami – wyjaśniano niejasne zapisy w planach miejscowych (opinie urbanistyczne - konsultacje pisemne i ustne)

ilość i rodzaj spraw rozpatrywanych w 2014 r.

L.p.	rodzaj spraw	ilość	
	korespondencja, która wpłynęła do Wydziału	41 867	
	ilość spraw	22 450	
	wszystkie wydane dokumenty	47 484	
	w tym: decyzje	6 545	
	w tym: decyzje wydane w oparciu o ustawę o planowaniu i zagospodarowaniu przestrzennym	1 127	
	decyzje wydane w oparciu o prawo budowlane	5 418	
	postanowienia	3 611	
	zaświadczenia	12 805	
1	decyzje o warunkach zabudowy	722	
	w tym: ustalające warunki	609	
	odmawiające ustalenia warunków zabudowy	113	
2	decyzje o przeniesieniu decyzji o warunkach zabudowy	71	
3	decyzje inne związane z decyzją o warunkach zabudowy	255	
4	decyzje o ustaleniu lokalizacji inwestycji celu publicznego	68	
	w tym: ustalające lokalizację	54	
	odmawiające ustalenia lokalizacji	3	
5	decyzje inne związane z ustaleniem lokalizacji	11	
6	decyzje o pozwoleniu na budowę i zatwierdzeniu projektu budowlanego	3 075	
	w tym: decyzje udzielające pozwolenia na budowę	2 907	
	w tym: budownictwo jednorodzinne	234	
	budownictwo wielorodzinne	64	
	infrastruktura techniczna	405	
	decyzje odmawiające pozwolenia na budowę	168	
7	decyzje o zmianie pozwolenia na budowę	762	
	w tym: zmieniające decyzje o pozwoleniu na budowę	737	
	odmawiające zmiany decyzji	25	
8	zezwoleń na realizację inwestycji drogowej	5	

10	decyzje pozwolenia na rozbiórkę	133	
	w tym: decyzje udzielające pozwolenia na rozbiórkę	128	
	odmawiające pozwolenia na rozbiórkę	5	
11	decyzje o przeniesieniu pozwolenia na budowę	203	
12	decyzje inne	464	
13	decyzje wnoszące sprzeciw wobec prowadzenia robót budowlanych lub zmiany sposobu użytkowania	776	
14	zgłoszenia prowadzenia robót budowlanych i zgłoszenia zmiany sposobu użytkowania	2 102	
15	postanowienia o usunięciu nieprawidłowości w projekcie budowl.	2 442	
16	rejestracja dziennika budowy	2 177	
17	zaświadczenia o samodzielności lokali	9 334	
18	postanowienia o odmowie wydania zaświadczenia o samodzielności lokalu	9	
19	zaświadczenia inne (np. o ostateczności decyzji, o przyjęciu zgłoszenia prowadzenia robót budowlanych, zmiany sposobu użytkowania)	3 471	
20	postanowienia opiniujące podział geodezyjny	414	
21	wypisy i wyrisy z obowiązujących planów miejscowych	1 151	
	w tym: dla WNS	193	
	dla WSR	13	
	dla WNK	22	
	dla WSP	87	
22	opinie urbanistyczne	224	
	w tym: dla WNS	30	
	dla WSR	8	
	dla WNK	13	
	dla WSP	6	
	dotyczące niejasnych zapisów mpzp	161	
23	opinie i pisma dotyczące estetyki miasta	910	
24	udostępnienie informacji publicznej	172	
25	udostępnienie akt archiwalnych	1 199	
26	udostępnienie danych osobowych	2	
27	wykazy decyzji dla BRW	31	
28	skargi	1	
29	wnioski	0	

W 2014 r. w Wydziale Architektury i Budownictwa rozpatrywano jedynie jedną skargę. Korespondencja w tej sprawie pozwoliła ustalić, iż skarżący wnoszą o wznowienie postępowania w sprawie wydanej decyzji pozwolenia na budowę. Skargę uznano za bezzasadną.

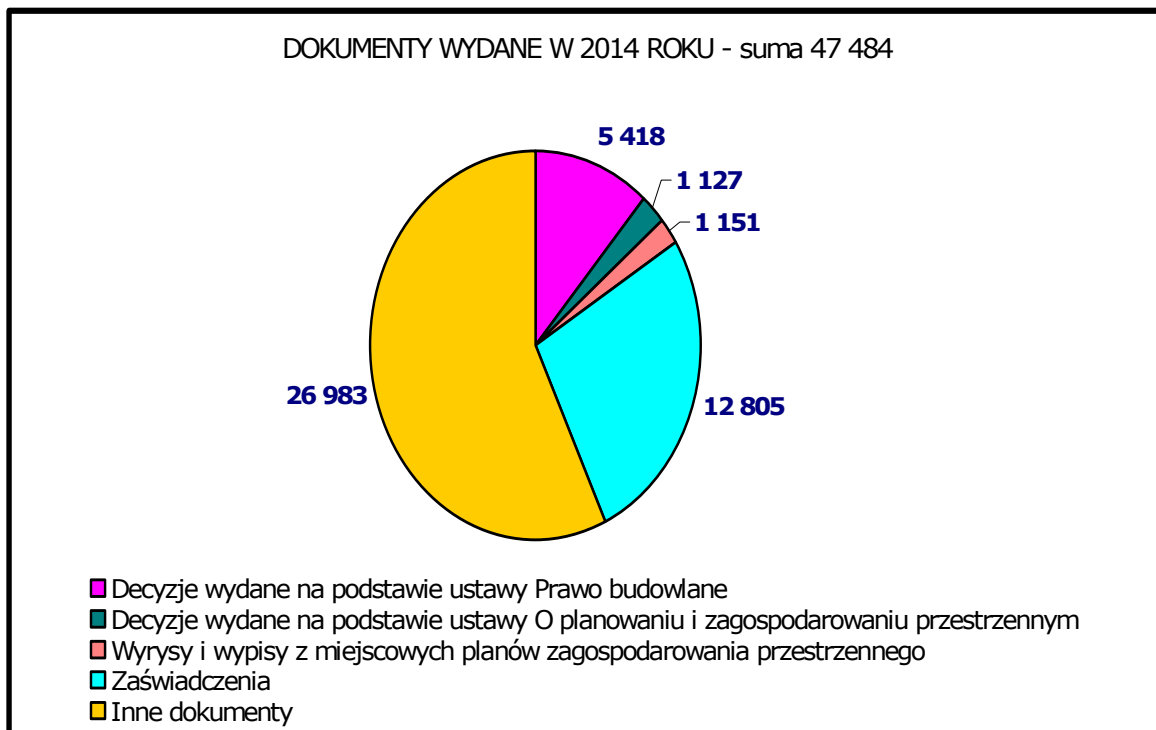
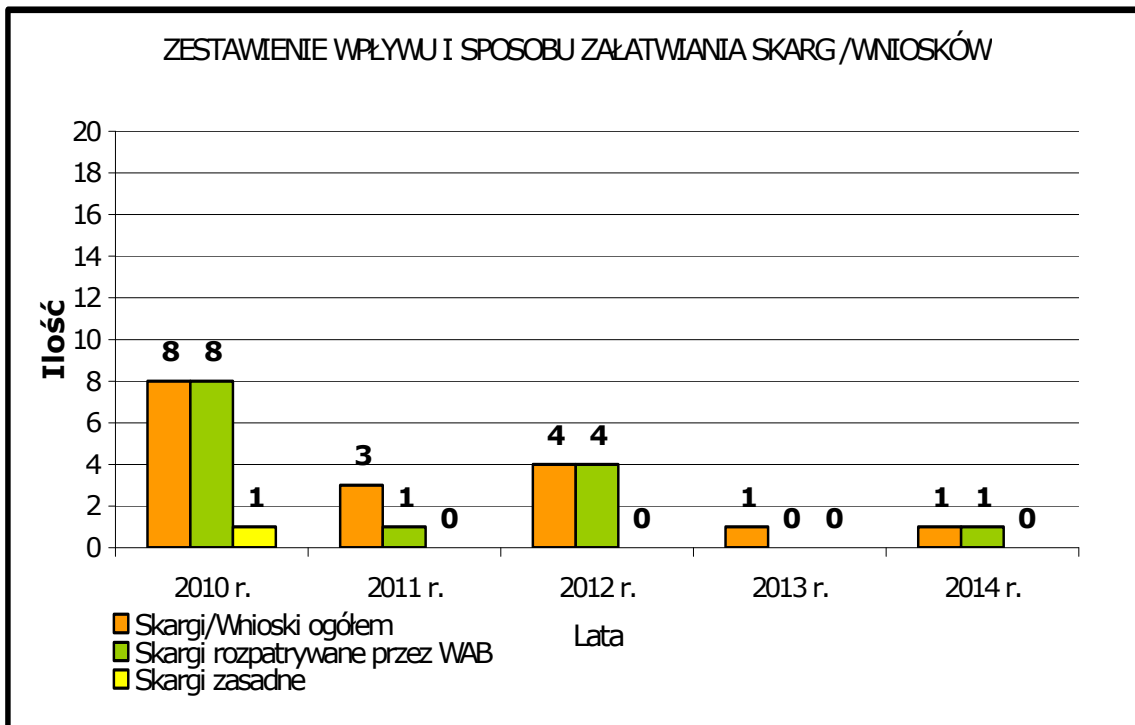

ILOŚĆ PRZYJĘTYCH I WYDANYCH DOKUMENTÓW

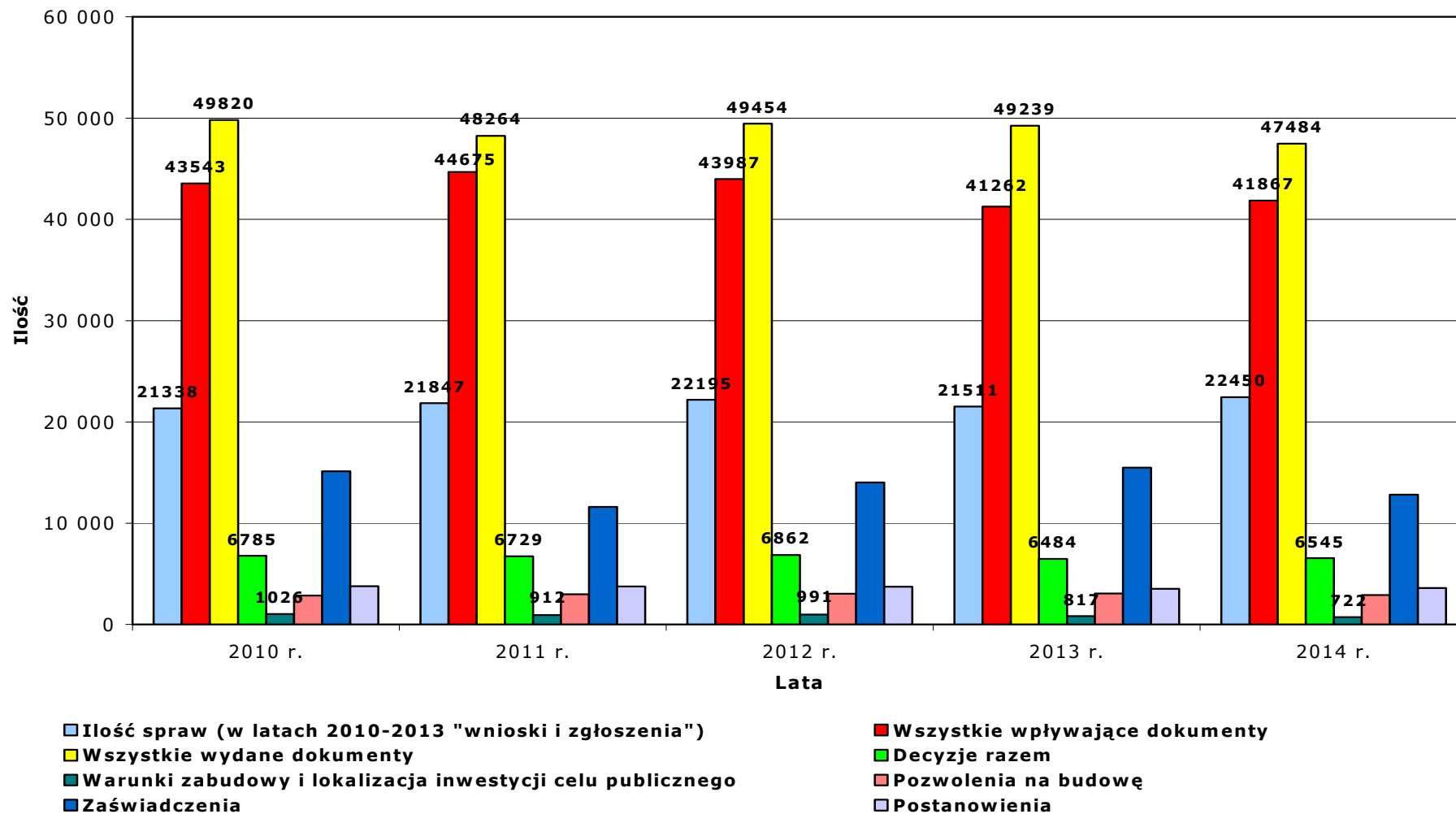

PODSUMOWANIE

W 2014 r. ilość wpływających do Wydziału wniosków i podań pozostaje na poziomie lat poprzednich.

W 2014 r. tak jak w latach poprzednich, nadal największe trudności w pracy Wydziału związane były z prowadzeniem długotrwałych i skomplikowanych postępowań administracyjnych dotyczących ustalania warunków zabudowy. Na wydłużenie czasu postępowań znacząco wpływają:

- orzecznictwo Samorządowego Kolegium Odwoławczego,
- niekompletność składanych wniosków,
- konieczność uzyskania wymaganych ustawą uzgodnień,
- konieczność uzyskiwania w trakcie postępowania umów z dostawcami mediów wynikająca ze złego stanu uzbrojenia terenów,
- coraz bardziej skomplikowane analizy, z uwagi na obszar, sąsiedztwo,
- bardzo szeroki udział stron postępowania wynikający z coraz większych terenów analiz urbanistycznych oraz braku danych o zarządach wspólnot mieszkaniowych.

Brak planów miejscowych na niektórych terenach miasta (pokrycie obszaru gminy Wrocław planami na koniec 2014 r. wynosi ok. 56,1%) powoduje, że podmioty podejmujące działania inwestycyjne muszą uzyskać decyzje zawierające ustalenia dotyczące przeznaczenia terenu (zastępujące plany). To samo dotyczy terenów, na których coraz częściej, wyrokami sądów, plany są unieważniane. Coraz częściej wpływają wnioski o ustalenie warunków zabudowy dla obszarów, dla których, ze względu na ich wielkość, położenie i warunki uzbrojenia, rozstrzygnięcia dotyczące zagospodarowania przestrzennego powinny być podejmowane w ramach ustaleń planu miejscowego. Proces wydawania pozwoleń na budowę, pomimo braków i nieprawidłowości występujących w składanej dokumentacji zamyka się w ustawowo dopuszczonym czasie – 65 dni. Tak jak i w latach poprzednich, Wydział nie był ukarany karą za zwłokę. W procesie tym, w przypadku inwestycji lokalizowanych na obszarach objętych planami miejscowymi, często, wobec niejednoznacznych zapisów w nich zawartych, występują trudności w badaniu zgodności projektu budowlanego z ustaleniami planu miejscowego. Niejednoznaczność ustaleń stanowi problem, z którym również niejednokrotnie zwracają się inwestorzy i projektanci. W 2014 r. wydano 161 opinie urbanistyczne dotyczące niejasnych zapisów planu. Bardzo trudną sytuacją jest unieważnianie obowiązujących planów miejscowych, często w trakcie prowadzonych postępowań administracyjnych.

Z analizy wskaźników przyjętych do monitorowania zadań Wydziału wynika, że czas wydawania decyzji o pozwoleniu na budowę pozostał na podobnym poziomie jak w latach poprzednich: ponad 60 % pozwoleń na budowę wydano w czasie krótszym niż 50% czasu przewidzianego przez prawo budowlane, czyli w czasie do 1 miesiąca. Na podobnym poziomie jak w poprzednim roku jest czas wydawania decyzji o warunkach zabudowy i zagospodarowania, terenu, bowiem ponad 50% decyzji wydana była w zakładanym czasie 4 miesięcy i krótszym niż 4 miesiące. Terminowość pracy zyskała uznanie deweloperów, którzy w trakcie DNI DEWELOPERA przyznali II nagrodę w rankingu miast.

Przeprowadzono analizę orzecznictwa SKO, a także szerszą analizę orzecznictwa sądowno-administracyjnego i opracowano wnioski dla dalszych działań w zarządzaniu przestrzenią miejską:

- Dalsza liberalizacja i dopuszczanie zabudowy na terenach niezabudowanych, na pozostałościach pasmowych podziałów, prowadzi do najgorszego z możliwych zjawiska, czyli rozprzestrzeniania się zabudowy w sposób przypadkowy i nie podporządkowany żadnym zasadom planowania. Tego typu odmowa jest rzeczywiście najbardziej dyskusyjna, ponieważ nie można jej skorygować parametrami. Jeśli inwestor nie ma zabudowy dookoła a Prezydent nie sporządzi dla niego planu, to nigdy nie będzie mógł skorzystać z prawa do zabudowy, co z kolei, jak twierdzą sądy administracyjne, narusza konstytucję. Tego typu blokada przy pomocy decyzji administracyjnej jest niedopuszczalna. Planem miejscowym tak. To oznacza, że w

praktyce **każda decyzja odmowna z powodu niemożności ustalenia linii zabudowy powinna automatycznie powodować przystąpienie do sporządzenia mpzp.**

- Nie jest możliwa polemika z osobami bez uprawnień (SKO) na temat właściwych **gabarytów zabudowy**. Nie mając właściwego przygotowania zawodowego dokonują błędnej oceny materiału dowodowego i w rezultacie wskazują Prezydentowi, w zasadzie w formie nakazu, rozstrzygnięcie wprowadzające chaos przestrzenny. Uważam, że polemika tego typu narusza przepis art. 60 ust. 4 ustawy o planowaniu i zagospodarowaniu przestrzennym. Prowadzi to do fatalnej sytuacji, gdzie osoba sporządzająca dla Prezydenta projekt decyzji jest zmuszana do działania niezgodnego ze swoją wiedzą i zasadami odpowiedzialności zawodowej. Ten parametr (**gabaryty**) w przeciwieństwie do poprzedniego **można zmienić i uzyskać, na zasadzie dobrego sąsiedztwa, decyzję pozytywną.**
- Nie jest możliwa polemika z osobami bez uprawnień (SKO) na temat **przeznaczenia terenu**. Układ funkcjonalny zespołów urbanistycznych stanowi jedną z podstaw planowania urbanistycznego i swobodne wprowadzanie nowych, nie występujących na analizowanym obszarze, funkcji prowadzi do obniżenia warunków zamieszkiwania. Niestety ta kwestia nie została uregulowana rozporządzeniem dotyczącym sposobu ustalania wymagań. Ocena materiału dowodowego nie może jednak polegać na swobodnej jego interpretacji, ale musi być podparta szeroką wiedzą na temat sposobu użytkowania terenów o różnym przeznaczeniu. Techniczne ograniczenia i uciążliwości to element specjalistycznej wiedzy. W mojej ocenie zupełnie nieuzasadnione i wręcz niedopuszczalne jest przekształcanie przeznaczenia terenów, szczególnie produkcyjno-magazynowego, przy pomocy decyzji o warunkach zabudowy. Możliwe jest ono tylko w szczególnych przypadkach, na obrzeżach zdegradowanych terenów magazynowo-produkcyjnych, w przypadku ich przylegania do zabudowy mieszkaniowej. Podobnie jak w poprzednim zagadnieniu **funkcję zabudowy można zmienić i dopasować do istniejącej, a w rezultacie uzyskać decyzję pozytywną.**

Ze względu na brak w Departamencie wewnętrznego standardu modelowania przestrzennego, w minionym roku podjęto pracę nad dokończeniem takiego opracowania dla potrzeb Wydziału. Na przełomie roku wprowadzono metodę wspomagania analiz urbanistycznych przy pomocy modeli przestrzennych. Z analizy skarg i wniosków należy uznać, że rok 2014 r. w tej kwestii był pomyślny – brak skarg.

PLANOWANIE PRZESTRZENNE, ROZWÓJ SPOŁECZNO - GOSPODARZY WROCŁAWIA, SYSTEM INFORMACJI PRZESTRZENNEJ

W roku sprawozdawczym realizowano zadania w zakresie:

- planowania rozwoju przestrzennego Miasta, w tym:
 - kształtowania polityki przestrzennej poprzez sporządzanie miejscowych planów zagospodarowania przestrzennego Miasta,
 - planowania rozwoju przestrzennego Aglomeracji Wrocławskiej,
 - sporządzania innych planów i analiz obejmujących obszar Miasta,
 - planowania etapowania rozwoju przestrzennego Miasta;
- analizy uwarunkowań i realizacji *Strategii Wrocław 2020 plus*;
- koordynacji realizacji Programów strategicznych wytypowanych przez Prezydenta;
- wdrażania *Strategii Integracji Gospodarczo-Przestrzennej Aglomeracji Wrocławskiej*;
- planowania społeczno-gospodarczego, w tym sporządzania planów strategicznych i założeń polityki społeczno-gospodarczej;
- planowania systemów komunikacji i infrastruktury technicznej;
- sporządzania koncepcji sposobu zagospodarowania obszarów o strategicznym znaczeniu dla Miasta;
- sporządzania propozycji lokalizacji i analizy lokalizacji ważnych dla Miasta obiektów i instytucji;
- przygotowania propozycji ofert przestrzennych dla różnego rodzaju inwestycji;

- sporządzenia Planu Zagospodarowania Przestrzennego Wrocławskiego Obszaru Metropolitalnego;
- koordynacji opracowań planistycznych sporządzanych w wydziałach i jednostkach organizacyjnych Miasta;
- prognozowania, gromadzenia oraz analizy danych dotyczących rozwoju Miasta;
- koordynacji prac organizacyjno-technicznych związanych z przetwarzaniem danych przestrzennych, w tym prac dotyczących koordynacji procesu budowy SIP – Systemu Informacji Przestrzennej Miasta;
- rozwoju infrastruktury organizacyjno-informatycznej stworzonej z myślą o integracji danych, a także o wypełnieniu wymogów dyrektywy Unii Europejskiej o infrastrukturze informacji przestrzennej INSPIRE
- weryfikacji bazy adresowej oraz dostosowaniem jej do formalnych wymogów stawianych ewidencji miejscowości, ulic i adresów (EMUiA) (we własnym zakresie a także z wykorzystaniem prac weryfikacyjnych zleczanych i finansowanych przez Główny Urząd Geodezji i Kartografii: ZP/BO-4-2500-23/KN-2500-13/T3/6/2013 – część VI.);
- zapewnienia pełnej zgodności systemu informatycznego, w którym prowadzona jest EMUiA do zmieniających się wymagań prawnych określających szczegółowo organizację i tryb tworzenia, aktualizacji i udostępniania baz danych ewidencji, (analiza zakresu potencjalnych zmian przepisów, wykupienie przez gminę praw do rozwoju systemu informatycznego, w którym prowadzona jest EMUiA);
- uzgadniania metod i wdrażaniem, dla kolejnych systemów informatycznych gminy, dostępu do referencyjnej bazy adresowej (wdrożono integrację z Zintegrowanym Systemem Zarządzania Wrocławską Oświatą, ustalono mechanizmy komunikacji dla systemów Elektronicznego Zarządzania Dokumentacją i CRM, w pełni zintegrowana z EMUiA jest aplikacja "Edytor POI");
- realizacji zadań z zakresu nazewnictwa ulic i adresów.

Kształtowanie przestrzeni publicznych i zabudowy w istotny sposób wpływa na ład przestrzenny i dlatego planowanie przestrzenne jest jednym z ważniejszych zadań samorządu lokalnego. Jest ono również zadaniem własnym gminy. Poprzez odpowiednie organizowanie i racjonalne kształtowanie przestrzeni planowanie przestrzenne ma zapewnić prawidłowy rozwój Miasta. Jednym z instrumentów planowania przestrzennego, którym posługują się urbaniści z Biura, są miejscowe plany zagospodarowania przestrzennego (mpzp). Działania zmierzające do objęcia ich zakresem największego obszaru Miasta przyczyniają się do zachowania porządku i ładu przestrzennego.

Projekty sporządzane są przez pięć Działów Planowania Przestrzennego (DPP Nr 1-5) przy współpracy Działu Planowania Komunikacji, Infrastruktury Technicznej i Środowiska, Działu Systemu Informacji Przestrzennej oraz Działu Organizacyjnego i Projektów Strategicznych.

Na koniec 2014 r. powierzchnia Miasta objęta uchwalonymi mpzp wyniosła:

- dla wszystkich uchwalonych mpzp (364 mpzp) – 16413,70 ha, co stanowi 56,1 % powierzchni Wrocławia.
- dla mpzp uchwalonych w 2014 r. (29 mpzp) – 422,69 ha, co stanowi 1,4 % powierzchni Wrocławia.

W 2014 r. przystąpiono do opracowania 31 mpzp obejmujących 163,52 ha, co stanowi 0,6 % powierzchni Miasta.

W roku 2014 w opracowaniu (na różnych etapach procedury formalno-prawnej) znajdowało się łącznie 110 projektów mpzp lub zmian mpzp, z czego w roku 2014: uchwalono 26 mpzp i 3 zmiany mpzp, 1 mpzp uchylono.

Powierzchnia Miasta obejmowana w kolejnych kadencjach Rady Miejskiej Wrocławia przez uchwalone mpzp, w tym mpzp później uchylone

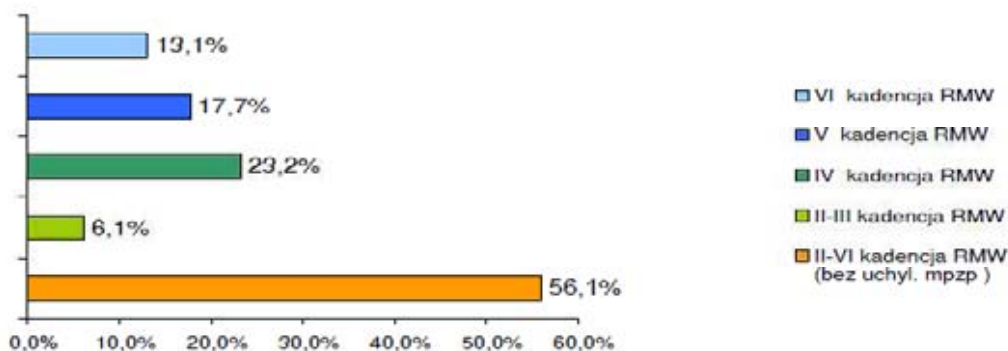

Poniższe tabele przedstawiają procentowy udział powierzchni planów uchwalonych i planów znajdujących się w opracowaniu w ogólnej powierzchni Miasta.

Udział mpzp w ogólnej powierzchni Miasta

Plany	Liczba planów	Powierzchnia [ha] **	Udział w powierzchni miasta [%]
uchwalone od 1995 r.	364	16413,70	56,1
uchwalone w 2014 r.	29	422,69	1,4
uchwalone obowiązujące*	364	16413,70	56,1
w opracowaniu	81	1929,65	6,6

* liczba planów obowiązujących nie obejmuje uchwał RM, które nie stanowią samodzielnego planu miejscowego, a są tylko zmianą uchwały w sprawie uchwalenia planu

** obszar objęty planami (powierzchnia obszarów planów po scaleniu nałożeń)

Tereny objęte mpzp uchwalonymi po 1 stycznia 1995 r.

	II-III Kadencja RMW	IV Kadencja RMW	V Kadencja RMW	VI Kadencja RMW	Powierzchnia miasta obecnie objęta mpzp
	z uwzględnieniem uchylonych mpzp				bez uchylonych mpzp
powierzchnia miasta objęta planami (%)	6,1	23,2	17,7	13,1	56,1
powierzchnia miasta objęta planami (ha)	1791	6781	5193	3843,65	16413,70
liczba planów uchwalonych*	54	113	115	97	364

* liczba planów obowiązujących nie obejmuje uchwał RM, które nie stanowią samodzielnego planu miejscowego, a są tylko zmianą uchwały w sprawie uchwalenia planu

Liczba mpzp lub zmian mpzp uchwalonych w latach 2003-2014 (z uwzględnieniem mpzp w międzyczasie uchylonych)

Lata	Liczba planów	Powierzchnia [ha]	Udział w powierzchni miasta [%]
2014	29	423	1,4
2013	21	783	2,7
2012	24	1722	5,9
2011	28	940	3,2
2010	23	747	2,6
2009	25	1348	4,6
2008	35	2123	7,3
2007	31	1037	3,5
2006	32	1908	6,5
2005	22	446	1,5
2004	28	1759	6,0
2003	32	2680	9,2

W 2014 r. do Wojewódzkiego Sądu Administracyjnego wniesiono za pośrednictwem Rady Miejskiej Wrocławia 6 skarg na uchwały w sprawie uchwalenia mpzp, wobec których wszczęto odpowiednie postępowania sądowo-administracyjne, 1 skarga została odrzucona).

OPRACOWANIA I ANALIZY ZWIĄZANE Z ROZWOJEM I ZAGOSPODAROWANIEM PRZESTRZENNYM MIASTA

KONCEPCJE, STUDIA FUNKCJONALNO-PRZESTRZENNE

- Opracowanie koncepcji zagospodarowania przestrzennego dla działek przy ulicach Olsztyńskiej i Rolniczej w celu stworzenia propozycji przetargowej;
- analiza zagospodarowania historycznego centrum dawnej wsi Zakrzów w ramach przebudowy ulicy Okulickiego - przygotowanie materiałów projektowych dotyczących możliwości przekształcenia tej przestrzeni;
- „Psie Budy” – koncepcja zagospodarowania działki 23/22, AM 24, obręb Stare Miasto oraz zagospodarowanie wymienionej działki (z parkingiem podziemnym we wnętrzu);
- Koncepcja rozbudowy Liceum Ogólnokształcącego nr III przy ul. Składowej;
- Koncepcje i studia funkcjonalno-przestrzenne dla:
 - rejonu ulicy Wojanowskiej,
 - Poświęckiej i Krzyżanowskiej;
- Prace nad koncepcją zagospodarowania przestrzennego na Sołtysowicach;
- Analizy wariantowe rozwiązań wprowadzenia tramwaju dla ulicy Hubskiej i Gajowej;
- System parkingów Park&Ride we Wrocławiu – opracowanie ideowe wspólne z DIG;
- Analiza zieleni wzdłuż kolejowej obwodnicy towarowej we Wrocławiu;
- Opracowanie wytycznych dla bulwarów śródmiejskich na potrzeby opinii dla RZGW.

ANALIZY FUNKCJONALNO-PRZESTRZENNE

- Analiza zagospodarowania obszaru w rejonie Dworca Sołtysowice;
- Analiza możliwości zagospodarowania Wzgórza Andersa oraz przygotowanie wytycznych na potrzeby konkursu na rozwiązania funkcjonalno- przestrzenne wzgórza;
- Analiza wysokościowa i koncepcja budynku na skrzyżowaniu ul Wielkiej i Powstańców Śląskich;
- Analiza oraz opracowanie koncepcji rozwiązania obsługi komunikacyjnej Zakładu Opiekuńczo-Leczniczego dla Dorosłych Zgromadzenia Sióstr Albertynek;
- Analiza możliwości lokalizacji na terenie Wrocławia:
 - rzeźby „Arlekin” Alessandro Mendiniego,
 - Dębu Wolności,

- placu zabaw w rejonie kwartału zabudowy ograniczonego ul. B. Prusa, H. Sienkiewicza, gen. J. Bema i al. J. Matejki, osiedla Muchobór Wielki,
- nowo projektowanych przedszkoli (Stabłowice, Złotniki),
- kampusu edukacyjnego przy ulicy Królewieckiej,
- parku służącego wypoczynkowi, rekreacji i edukacji w rejonie rzeki Ślęzy (Oporów);
- Analiza dotycząca ustaleń w obowiązujących planach miejscowych odnośnie obszaru Parku Kulturowego;
- „Motocross” – analiza terenu przeznaczonego pod tor do uprawiania motocrossu oraz przygotowanie prezentacji (działka na Zakrzowie nie objęta mpzp);
- Analiza do planu nasadzeń drzew w korytarzu Odry we Wrocławiu na lata 2014-2017 - współpraca w opracowaniu, udział w spotkaniach roboczych oraz przygotowanie prezentacji na konferencję prasową;
- Analizy funkcjonalne i przestrzenne dla obszarów intensywnego rozwoju;
- Weryfikacja projektów przebudowy i zagospodarowania układu drogowego z Wieloletniego Planu Inwestycyjnego, w tym w kontekście obowiązujących i sporządzanych planów miejscowych (ul. Pawia, ul. Raławicka/Aleja Piastów, ul. Grabiszyńska – Cmentarz Grabiszyński);
- Projekty podziału dla nieruchomości w rejonach ulic: Częstochowskiej, Kieleckiej, Złotnickiej, Towarowej oraz al. Kasprowicza (wieża ciśnień) - w ramach współpracy z WNISP.

ANALIZY KOMUNIKACYJNO-PRZESTRZENNE

- Kompleksowa analiza obszarów rozwoju w rejonie zespołów urbanistycznych mieszkaniowych: Kminkowa, Lipa Piotrowska, Widawa;
- Analiza rewitalizacji linii kolejowej nr 292 w kierunku Jelcza – wspólnie z DIG;
- Wytyczne komunikacyjne dla elementów układu transportowego, w tym m.in. dla: Metrobusa, Okulickiego, Zamkowej, Suche-Hubskiej, mostów Chrobrego;
- Wytyczne komunikacyjne do konkursu – Zagospodarowanie Osi Średzkiej na terenie Leśnicy we Wrocławiu.
- Analizy roboczych wersji map zagrożenia powodziowego, w tym analizy skutków wprowadzenia map zagrożenia powodziowego w planach miejscowych, prace weryfikacyjne map zagrożenia powodziowego z KZGW i IMGW.

DZIAŁANIA ZWIĄZANE Z MIEJSCOWYMI PLANAMI ZAGOSPODAROWANIA PRZESTRZENNEGO

- Koncepcje, analizy przygotowane w związku z projektami uchwał w sprawie przystąpienia do sporządzenia projektów miejscowych planów zagospodarowania przestrzennego;
- Wizualizacje dla miejscowych planów zagospodarowania przestrzennego, analizy dotyczące wysokości zabudowy wykonane w programie SketchUp;
- Analizy własnościowe i powierzchniowe na potrzeby sporządzania prognozy skutków finansowych uchwalenia miejscowych planów zagospodarowania przestrzennego;
- Przygotowanie zarządzeń Prezydenta Wrocławia;
- Analizy związane z zawiadomieniami WAIb o wszczęciu postępowań;
- Przygotowanie opinii pomocniczych;
- Analizy obowiązujących mpzp w kontekście zamierzeń inwestycyjnych.

Pozostałe działania

- Prace związane z utworzeniem parku kulturowego, zakończone podjęciem uchwały Rady Miejskiej Wrocławia nr LVI/1465/14 z dnia 10 kwietnia 2014 r. w sprawie utworzenia parku kulturowego "Stare Miasto";
- Analiza istniejących ogrodów działkowych pod względem własności i tytułu prawnego, zgodności z obowiązującymi mpzp – w świetle nowej ustawy o ogrodach działkowych;
- Współpraca analityczna i wdrożeniowa w dziedzinie rozwiązań GIS na potrzeby implementacji dyrektywy INSPIRE;

- Metro we Wrocławiu – opracowanie materiałów na konferencję UIUA 2014;
- Przygotowanie prezentacji:
 - „Mieszkać we Wrocławiu – polityka przestrzenna”,
 - „Planowanie przestrzenne we Wrocławiu – teoria i praktyka”,
 - „Contemporary Urban Designs in Historical Framework” w ramach konferencji Historical Towns Atlases in the Spatial Planning and Promotions of Cities,
 - „Kształtowanie Zieleni we Wrocławiu” w ramach I Wrocławskiego Forum Zieleni,
 - „Meet your urban planner” w ramach konferencji Smart City w Budapeszcie
 - „Paving the way to a smart city”,
 - „Tereny zieleni we Wrocławiu” – wskaźniki,
 - „Iluminacje świąteczne Wrocławia”,
 - prezentacja WPM dla Departamentu Edukacji UM i Spraw Społecznych,
 - prezentacja dotycząca sposobu odprowadzania wód deszczowych;
- Opiniowanie:
 - lokalizacji obiektów pływających o funkcjach mieszkaniowych, usługowych i rekreacyjnych, elementów infrastruktury wodnej związanej z obsługą śródlądowego transportu pasażerskiego we Wrocławskim Węźle Wodnym,
 - komunikacyjne dla wydziałów Urzędu Miejskiego, ZDiUM lub innych podmiotów związane z zagadnieniami transportowymi,
 - projektów przebudowy i zagospodarowania układu drogowego z Wieloletniego Planu Inwestycyjnego, w tym w kontekście obowiązujących i sporządzonych planów miejscowych,
 - dokumentów planistycznych gmin sąsiadujących,
 - infrastrukturalne, pomocnicze dla WAI B i innych instytucji,
 - projektów przebudowy i modernizacji wałów przeciwpowodziowych w ramach programu modernizacji Wrocławskiego Węzła Wodnego, prowadzonego przez RZGW i DZMiUW,
 - projektu Wojewódzkiego Programu Ochrony Środowiska Województwa Dolnośląskiego na lata 2014-2017 z perspektywą do roku 2021;
- Udział w spotkaniach i branżowych radach technicznych:
 - spotkania dotyczące map zagrożenia powodziowego dla obszaru Wrocławia (IMGW),
 - spotkania o tematyce komunikacyjnej w DSDIK, ZDiUM, WIM, WI, dotyczące koordynacji planowanych zadań komunikacyjnych w mieście oraz sprawdzania zgodności inwestycji drogowych z planami rozwoju,
 - udział w komisji przygotowującej opinię dotyczącą istniejącego i planowanego uzbrojenia terenu w rejonie podstrefy Wałbrzyskiej Strefy Ekonomicznej – Wrocław- Jerzmanowo,
 - udział w komisji przygotowującej procedurę wyłączenia części pól irygowanych z funkcji oczyszczania ścieków sanitarnych – kontynuacja tematu z roku poprzedniego;
- Przygotowywanie odpowiedzi na interpelacje Radnych;
- Udział w posiedzeniach komisjach oraz obradach Rady Miejskiej Wrocławia;
- Udział w konferencjach;
- Działania związane z realizacją projektu Europejska Stolica Kultury 2016;
- Udział w spotkaniach dotyczących funduszy unijnych w ramach programu Climate KIC;
- Współpraca ze spółką Wrocławska Rewitalizacja przy planie zarządzania miejscem wpisanym na Listę Światowego Dziedzictwa UNESCO;
- Szkolenie praktykantów.

MIEJSCOWE PLANY ZAGOSPODAROWANIA PRZESTRZENNEGO

Procedura przygotowania mpzp jest procesem długotrwałym i skomplikowanym wymagającym m.in. różnych opracowań specjalistycznych.

- Opracowania do miejscowych planów zagospodarowania przestrzennego:
 - Opracowania ekofizjograficzne do 40 projektów planów miejscowych;

- Prognozy oddziaływania na środowisko do 40 projektów planów miejscowych;
- Opracowania komunikacyjne do 35 projektów planów miejscowych;
- Zagadnienia infrastrukturalne do 60 projektów planów miejscowych;
- Sporządzanie prognoz skutków finansowych uchwalenia mpzp do 39 projektów planów.

DZIAŁANIA WSPOMAGAJĄCE PROCEDURY PLANISTYCZNE

- Współpraca w Wydziale Obsługi Urzędu w przygotowaniu zleceń dotyczących publikacji w lokalnej prasie ogłoszeń Prezydenta Wrocławia związanych z procedurą planistyczną o przystąpieniu do sporządzania MPZP (152 ogłoszenia);
- Współpraca z redakcją Biuletynu Informacji Publicznej Urzędu Miejskiego w zakresie zamieszczania i aktualizowania w Biuletynie informacji dot. mpzp - plany w toku;
- Zamieszczanie w BIP Zarządzeń Prezydenta w sprawie rozpatrzenia uwag wniesionych do projektów mpzp;
- Współpraca z Biurem Rady Miejskiej – sporządzanie ogłoszeń o wyłożeniach w BIP projektów mpzp;
- Uzupełnianie zasobu kart informacyjnych w wykazie danych o środowisku i jego ochronie umieszczonych w BIP, wprowadzenie i opublikowanie 258 kart informacyjnych;
- Współpraca przy aktualizacji i przygotowaniu informacji o zmianach dotyczących wezwań do usunięcia naruszenia interesu prawnego, planów w toku postępowania sądowego, planów miejscowych lub ich części unieważnionych wyrokiem sądu oraz rozstrzygnięć nadzorczych Wojewody Dolnośląskiego;
- Prace geodezyjno-kartograficzne:
 - pozyskiwanie wejściowych materiałów z zasobu geodezyjno-kartograficznego niezbędnych do sporządzenia mpzp i innych opracowań planistycznych,
 - poświadczanie za zgodność z oryginałem sporządzanych projektów miejscowych planów zagospodarowania przestrzennego z materiałami znajdującymi się w zasobie geodezyjno-kartograficznym,
 - sporządzanie roboczych wykazów właścicieli i władających dla potrzeb mpzp i innych opracowań planistycznych,
 - sporządzanie analiz: własności wybranych terenów, terenów przeznaczonych do objęcia uchwałą o przystąpienia pod kątem konieczności sporządzenia wniosku o zmianę przeznaczenia na cele nieleśne, terenów przeznaczonych do objęcia uchwałą o przystąpienia pod kątem terenów zamkniętych, nieruchomości pod względem lokalizacji,
 - sprawdzanie stanu prawnego nieruchomości w Wydziale Ksiąg Wieczystych Sądu Rejonowego.

MODELOWANIA KOMUNIKACYJNE

- Zorganizowanie seminarium prezentującego założenia modelu ruchu dla Wrocławia – dla zainteresowanych instytucji miejskich;
- Opracowanie etapowania elementów systemu transportowego na potrzeby modelu ruchu;
- Testowanie modelu do bieżącego wykorzystania przy pracach planistycznych;
- Rozpoczęcie wykorzystania modelu w praktyce planistycznej;
- Przeprowadzenie wariantowych modelowań na potrzeby prowadzonych inwestycji komunikacyjnych;
- Analiza dostępności komunikacyjnej na potrzeby wybranych obszarów intensywnego rozwoju;
- Dalsze wzbogacanie modelu i bieżąca aktualizacja;
- Rozpoczęcie prac nad prognozami;
- Współpraca przy Planie transportowym.

WROCŁAWSKA POLITYKA MOBILNOŚCI

- Koordynowanie prac zespołu ds. realizacji Polityki mobilności;

- Prezentacja Wrocławskiej Polityki Mobilności dla Departamentu Edukacji UM i Spraw Społecznych;
- Wrocławska Diagnoza Społeczna – współpraca w zakresie zagadnień transportowych;
- Spotkania z Grupą Dialogu Społecznego;
- Zlecenie Planu Mobilności dla UM Wrocławia – koordynacja badań ankietowych;
- Przygotowanie prezentacji o Planie mobilności dla UMW na Kolegium Prezydenta;
- Analiza Wrocławskiego Budżetu Obywatelskiego pod kątem Polityki mobilności.

STUDIUM UWARUNKOWAŃ I KIERUNKÓW ZAGOSPODAROWANIA PRZESTRZENNEGO WROCŁAWIA

- Przystąpienie do *Studium uwarunkowań i kierunków zagospodarowania przestrzennego Wrocławia* uchwałą Rady Miejskiej Wrocławia nr LXI/1553/14 z dnia 10 lipca 2014 r.;
- Prace związane z przygotowaniem organizacyjnym przeprowadzenia procedury sporządzenia projektu *Studium* (wykazy niezbędnych prac, opracowanie listy aktów prawnych związanych z procedurą sporządzania *Studium*, wzory ogłoszeń, obwieszczeń, pism);
- Prace koncepcyjne;
- Prace nad HILUCS (Hierarchiczny System Klasyfikacji Zagospodarowania Terenu - wg INSPIRE obligatoryjnie stosowany przy opisywaniu pojedynczego obiektu przestrzennego) w kontekście zastosowania w regulacjach *Studium*.

PROWADZENIE REJESTRÓW PRZESTRZENNYCH, PRZETWARZANIE DANYCH REJESTRÓW, PROWADZENIE MONITORINGU, UDOSTĘPNIANIE RAPORTÓW I STATYSTYK

- Prowadzenie rejestrów wniosków o sporządzanie lub zmianę planów oraz wniosków o zmianę *Studium uwarunkowań i kierunków zagospodarowania przestrzennego Wrocławia*, analiza, opracowywanie materiałów na Kolegium Prezydenta, korespondencja z wnioskodawcami;
- Monitorowanie realizacji uchwał RM w sprawie przystąpienia do sporządzenia mpzp:
 - gromadzenie i aktualizacja danych o zespołach projektowych, rodzaju i zaawansowaniu procedur planistycznych,
 - monitorowanie aktualizacji kart w publicznie dostępnym wykazie danych BIP;
 - publikacja w Intranecie informacji o nowościach z zakresu realizowanych procedur planistycznych (PlanyStat),
 - bieżące raporty i sprawozdania tematyczne,
 - prowadzenie rejestru sporządzanych planów miejscowych oraz aktualizacja danych w serwisach mapowych UM;
- Rejestracja przestrzenna ofert przetargowych i publikacja w portalach "Nieruchomości" i "Program mieszkaniowy".

ANALIZY INNE

- Analiza treści planów i aktualizacja bazy danych przeznaczeń terenów ustalonych w miejscowych planach zagospodarowania przestrzennego – 43 mpzp;
- Uzupełnienie bazy danych przeznaczeń terenów o inne ustalenia, w tym: standard akustyczny, powierzchnię zabudowy, powierzchnię terenu biologicznie czynnego, stawkę procentową, przeznaczenie terenu na cel publiczny, wskaźnik intensywności zabudowy, wysokości obiektów, liczbę kondygnacji, powierzchnię działek budowlanych, wskaźniki parkingowe, itp. (78 mpzp);
- Analizy przestrzenne – wyszukiwanie terenów w planach z określonym przeznaczeniem, w tym analizy struktury własności, istniejącego zagospodarowania terenu, itp.:
- Współpraca w opracowaniach podziałów miasta na rejony:
 - korekty podziału miasta na osiedla – inwentaryzacja wariantów, analiza rozbieżności,
 - rejony bilansowania sprzedaży alkoholu.

DOKUMENT ZAŁOŻENIA POLITYKI SPOŁECZNO-GOSPODARCZEJ WROCŁAWIA

- Monitoring realizacji przez departamenty, wydziały, biura, spółki i jednostki organizacyjne Urzędu Miejskiego zadań zawartych w dokumencie „Założenia polityki społeczno-gospodarczej Wrocławia na rok 2014”;
- Opracowanie i sporządzenie dokumentu „Założenia polityki społeczno-gospodarczej na rok 2015” – uchwalonego Uchwałą nr LXI/1552/14 Rady Miejskiej Wrocławia z dnia 10 lipca 2014 r.

PROJEKT EUROPEJSKI CITY REGIONS

Projekt realizowany od 2012 r. w ramach, złożonego przez władze Lipska (partner wiodący), programu dla Europy Środkowej. Przy jego realizacji BRW współpracuje z jednostkami samorządu terytorialnego aglomeracji wrocławskiej.

- Koordynacja i zarządzanie projektem;
- Udział w spotkaniach partnerów projektów;
- Realizacja prac merytorycznych w ramach projektu;
- Przygotowanie i nadzór nad częścią finansową projektu.

PROJEKT STUDIUM SPÓJNOŚCI FUNKCJONALNEJ WE WROCŁAWSKIM OBSZARZE FUNKCJONALNYM (WROF) – projekt realizowany w ramach współpracy z Partnerami Projektu w oparciu o Program Operacyjny Pomoc Techniczna 2007–2013 (rozpoczął się w grudniu 2013 r.).

- Przygotowanie projektu budżetu dla Biura Rozwoju Wrocławia na 2015 r.;
- Przygotowanie umów partnerskich i dotacyjnych wraz z aneksami na potrzeby projektu;
- Udział w spotkaniach organizacyjnych, konsultacyjnych, warsztatowych i spotkaniach grupy sterującej;
- Udział w pracach merytorycznych nad wytycznymi do strategii WrOF;
- Przygotowanie umów partnerskich i dotacyjnych na potrzeby projektu w 2015 r.;
- Realizacja prac merytorycznych w ramach projektu.

INFORMACJA PUBLICZNA

- Przygotowanie treści i udzielanie odpowiedzi dotyczących informacji publicznej (243 odpowiedzi);
- Przygotowywanie wypisów i wyrysów ze Studium uwarunkowań i kierunków zagospodarowania przestrzennego Wrocławia z lat 1998, 2001, 2006.

SYSTEM INFORMACJI PRZESTRZENNEJ

Realizowano zadania zarówno w ścisłej współpracy z zespołami Biura Rozwoju Wrocławia, jak też wspomagając funkcjonowanie innych jednostek organizacyjnych Urzędu Miejskiego i gminy, zapewniając im dane i informacje niezbędne do działań rutynowych, ale też dla projektów miejskich. Od sierpnia 2014 dołączono do nich zadania z zakresu nazewnictwa oraz ewidencji ulic i adresów we Wrocławiu. Przeniesienie tych zadań z Zarządu Geodezji, Kartografii i Katastru Miejskiego do Działu odpowiedzialnego za prowadzenie Systemu Informacji Przestrzennej (SIP) Wrocławia było podyktowane potrzebą ścisłej integracji kluczowego zasobu referencyjnego Gminy, jakim jest baza ulic i adresów, z SIP i innymi systemami informatycznymi Wrocławia. Integracja taka jest warunkiem prowadzenia efektywnych, pod względem kosztów i sprawności działania, usług e-administracji. Usługi takie, zarówno te, które są skierowane do mieszkańców jak i te, które mają usprawnić wewnętrzne procedury jednostek Gminy, wymagają kompletnych i wiarygodnych danych referencyjnych.

ROZWÓJ BAZ DANYCH - PRZYGOTOWANIE KONCEPCJI I WDRAŻANIE METOD AKTUALIZACJI I ROZWOJU WYBRANYCH BAZ SIP, POZYSKIWANIE DANYCH, OPRACOWANIE REGUŁ IMPORTU I PRZETWARZANIA DLA POTRZEB RÓŻNYCH UŻYTKOWNIKÓW, MECHANIZMÓW UDOSTĘPNIANIA

- Mapa zasadnicza:

- testowanie importu z formatu WFS danych mapy zasadniczej i ewidencji gruntów jako efektywnej metody codziennej aktualizacji danych z zasobu; opracowanie dla ZGKiKM wytycznych konfiguracji usług WFS oraz wariantów niwelowania błędów importu;
- opracowanie wariantów udostępniania mapy zespołom projektowym dla wspomaganie różnych zadań edycyjnych;
- Dane ZUDP: modernizacja mechanizmu importowania danych ZUDP;
- Baza budynków:
 - opracowanie algorytmu budowy bazy budynków w procesie geoprzetwarzania danych EGiB, BDOT500 i innych źródeł (bazy meldunkowej, danych ZZK, opracowań historycznych), korekta geometrii i uzupełnianie atrybutów,
 - opracowanie procedury określania wysokości budynków na podstawie danych LIDAR;
- LIDAR i modele wysokościowe:
 - weryfikacja i korekty błędnych klasyfikacji danych wysokościowych w technologii LIDAR pochodzących z projektu ISOK,
 - generowanie na podstawie plików LAS (dane z projektu ISOK, 2011 r.) podzbiorów modelu miasta 3D: opracowanie koncepcji i realizacja zautomatyzowanej wektoryzacji drzew i nadziemnych sieci energetycznych,
 - budowa elementów modelu terenu (TIN) dla Wrocławia,
 - opracowanie zbioru uproszczonych modeli mostów,
 - opracowanie zestawu danych 3D Wrocławia dla serwisu mapowego imap3D;
- Rozwój metody i zakresu przetwarzania danych o zdarzeniach drogowych pozyskiwanych przez WIM z Komendy Wojewódzkiej Policji: łączenie i generalizacja prezentacji grup zdarzeń drogowych w ramach skrzyżowań, rozbudowa danych referencyjnych i metod geokodowania (kodowanie współrzędnych wg GPS, kilometraż wzdłuż dróg krajowych);
- Modernizacja sposobu zasilania serwisu informacji utrudnień w ruchu danymi o planowanych utrudnieniach;
- Budowa warstwy tematycznej gminnej ewidencji zabytków;
- Aktualizacja baz danych:
 - sprzedanych nieruchomości gruntowych miasta,
 - budynków i terenów oświatowych,
 - demografii,
 - lokalizacji obiektów zbiorowego zakwaterowania,
 - kodów pocztowych,
 - powierzchni dróg,
 - osi dróg,
 - stref uspokojonego ruchu,
 - terenów zamkniętych,
 - zarządców budynków (ZZK);
- Import SWDE - cykliczny import danych ewidencji gruntów i budynków.

PROJEKTOWANIE I WDRAŻANIE NARZĘDZI SIP

- Wdrażanie nowej linii GISowych serwisów internetowych i mobilnych opartych na technologii Portal ArcGIS (uzyskano dostęp do technologii Portal ArcGIS, zainstalowano serwer testowy i produkcyjny, opracowano dwie aplikacje (1. platforma zgłoszeń wykroczeń w obszarze Parku Kulturowego; 2. serwisy mapowe z interaktywnymi usługami przestrzennymi (generowanie przekroju);
- Wdrażanie aplikacji Edytor POI i adresów:
 - wdrażanie edycji POI do aktualizacji poszczególnych zbiorów danych przez właściwe jednostki urzędu (w tym: obiekty oświaty, placówki opiekuńcze i ośrodki aktywizacji, instytucje kultury, ośrodki szkolenia kierowców i stacje kontroli pojazdów, obiekty sportu i rekreacji, baza noclegowa itp.),
 - stała aktualizacja i weryfikacja obiektów POI – obiekty UMW, jednostki i zakłady budżetowe gminy, konsulaty, sądy i prokuratura, obiekty policji, obiekty straży

- pożarnej, obiekty kultu religijnego i cmentarze, siedziby szkół wyższych, placówki pocztowe, duże obiekty handlowo-usługowe i itp.);
- Rozbudowa funkcjonalności aplikacji mapowej iMapCity Enterprise - opracowanie specyfikacji, nadzór nad realizacją, wdrożenie (wyszukiwarka planów, monitoring odwiedzin, poprawa ergonomii);
 - Wdrożenie aplikacji webowej imap3D udostępniającej nawigację w trójwymiarowym Wrocławiu dla obszaru całego miasta;
 - Rozwój aplikacji, prezentującej postępy prac przy sporządzaniu miejscowych planów zagospodarowania przestrzennego;
 - Rozwój i aktualizacja serwisu www.geoportal.wroclaw.pl;
 - Utrzymanie publicznych aplikacji mapowych SIP Wrocławia i bieżąca kontrola dostępności;
 - Rozbudowa, konfiguracja i administrowanie portalem mapowym:
 - budowa nowych serwisów internetowych (opublikowane): aktualizacja danych i wyglądu mapy wysokościowej, generowanie przekroju przez teren oparte na interaktywnej usłudze (Portal ArcGIS); aktualizacja Mapy demograficznej (serwis nagrodzony przez Stowarzyszenie Kartografów Polskich jako "Internetowej Mapy Roku 2013 im. Krzysztofa Buczkowskiego",
 - budowa internetowych map okolicznościowych: Wielka Orkiestra Świątecznej Pomocy, Maraton Wrocławski, Święto Wrocławia 2014, Noc Muzeów, Noc Kościołów, Noc Nadodrza, Wybory do parlamentu europejskiego i Wybory samorządowe, Światowe Dni Muzyki, Święto Zmarłych, Boże Narodzenie,
 - budowa nowych serwisów internetowych (budowa zaawansowana): Turystyka i rekreacja, Zieleń miejska i środowisko przyrodnicze, Mapa energetyczna, World Games 2017, Gminna Ewidencja Zabytków, Mapa wypadków i zdarzeń drogowych,
 - administracja użytkownikami portalu mapowego;
 - Tworzenie różnych aplikacji/skryptów na potrzeby bieżących zadań Działu Systemu Informacji Przestrzennej;
 - Dostosowanie SIP do wymagań prawnych (zmiana struktury danych, opracowanie wytycznych dla aplikacji i rozwiązań systemowych dla implementacji usług przestrzennych zgodnie z INSPIRE i ustawą o Infrastrukturze Informacji Przestrzennej; udostępnianie zbiorów danych dla aplikacji desktopowych);
 - Prace nad dostosowaniem do potrzeb zespołów projektowych desktopowych narzędzi modelowania miasta 3D, opartych na regułach (3D City Engine).

ROZWÓJ SIP WROCŁAWIA - ROZSZERZENIE I OPTYMALIZACJA WYKORZYSTANIA LICENCJI, BAZ DANYCH, I NARZĘDZI. WSPOMAGANIE BUDOWY SIP W INNYCH JEDNOSTKACH GMINY

- Koordynacja realizacji umowy korporacyjnej z firmą ESRI (administrowanie licencjami, nadzór, wspomaganie instalacji i suportu, sprawozdawczość, inicjatywy działań dla optymalnego wykorzystania i rozwoju);
- Koordynowanie autoryzowanych szkoleń i seminariów ESRI dla administratorów SIP w urzędzie i jednostkach gminy (BRW, MPWiK, WIM, ZZK);
- Prowadzenie konsultacji z użycia ArcGIS Desktop dla użytkowników SIP z wydziałów urzędu i jednostek gminy (ZZK, WSR, ZZM, WIM, BRW);
- Opracowanie wytycznych dla pilotażowego wdrażania GIS w ZZK, opracowanie struktury bazy, projektów GIS, koordynowanie instalacji oprogramowania i udostępniania licencji sieciowej;
- Przeprowadzenie serii szkoleń użytkowników serwisów mapowych w UMW;
- Monitorowanie niezawodności działania i poziomu odwiedzin serwisów mapowych;
- Aktualizacja kompozycji mapowych dla użytkowników SIP i uzupełnianie ich o nowe zbiory danych.

WSPOMAGANIE PROJEKTÓW MIEJSKICH WYMAGAJĄCYCH WSPARCIA PRZEZ SIP (NARZĘDZIA, DANE, MAPY)

- Opracowanie aplikacji wspomagających nadzorowanie naruszeń Parku Kulturowego: oparta na Portalu ArcGIS aplikacja do zgłaszania naruszeń i wykorzystująca aplikację imap o internetowy serwis mapowy do obsługi zgłoszonych naruszeń;
- Prace na rzecz projektów WSR – przetwarzanie danych, analizy oraz organizacja stanowisk pracy pracowników WSR:
 - wyznaczanie (aktualizacja) obszarów i obiektów obsługiwanych przez kanalizację i projektowanych do skanalizowania, obliczanie liczby mieszkańców obsługiwanych dziś i prognozy,
 - przygotowanie narzędzi wspomagających prowadzenie projektów WSR: wyznaczanie granic aglomeracji ściekowej poza Wrocławiem: opracowanie podkładu, przygotowanie stanowiska i projektu ArcGIS,
 - przygotowanie danych i organizacja stanowisk w WSR dla prac nad programem podłączania mieszkańców do sieci kanalizacji i nadzoru nad likwidacją szamb,
 - przygotowanie danych i organizacja stanowisk w WSR dla prac nad programem rejestracji obiektów zawierających azbest), szkolenie i wspomaganie pracowników WSR prowadzących projekty;
- Organizacja pracy nad Wrocławskim Obszarem Funkcjonalnym: pozyskiwanie, organizowanie i udostępnianie danych i projektów ArcGIS, opracowanie analiz i wizualizacji;
- Udostępnianie danych i usług przestrzennych, uzgadnianie sposobu integracji SIP i CRM, systemu wdrażanego przez Teleinformatyczne Centrum Kontaktów z Mieszkańcami;
- Przygotowanie integracji EZD z SIP:
 - udostępnianie danych i usług przestrzennych dla rejestracji przestrzennej spraw w EZD,
 - rozpoznanie wymagań dla konektora SIP z EZD,
 - Współpraca przy projekcie Systemu Paszportyzacji MAN Wrocław – określenie wymagań dla systemu, konsultacje zamówienia;
- Integracja i synchronizacja Systemu Informacji Przestrzennej ze Zintegrowanym Systemem Zarządzania Wrocławską Oświatą:
 - zapewnienie aktualizacji danych placówek oświatowych w SIP przez ZSZWO,
 - opracowanie i udostępnienie usługi sieciowej (ArcGIS Server) wyszukiwania najkrótszej drogi dojście do szkół (dla potrzeb procesu rekrutacji);
- Opracowanie aktualizacji (dla r. 2014) i udostępnienie bazy danych dot. przeznaczeń terenu mpzp i studium, dla mapy wartości nieruchomości opracowywanej na zamówienie WMK;
- Opracowanie roboczych serwisów mapowych dla WMK zawierających zestawienie danych dotyczących ogrodów działkowych istniejących lub dopuszczonych w planach miejscowych oraz uwarunkowań ich lokalizacji;
- Pozyskanie i przetworzenie map zagrożenia powodziowego z projektu ISOK; weryfikacja danych, udostępnienie map w ramach UM, wyznaczenie obszarów dla pomiarów uzupełniających;
- Udostępnianie informacji i danych przestrzennych dla innych zadań gminy i dla realizacji zadań publicznych innych jednostek administracji.

PROWADZENIE I ROZWÓJ BAZY MIEJSCOWYCH PLANÓW ZAGOSPODAROWANIA PRZESTRZENNEGO - PRZETWARZANIE DANYCH DO POSTACI OPERACYJNEJ / BAZODANOWEJ, WDRAŻANIE NOWYCH NARZĘDZI DLA STANDARYZACJI MPZP ORAZ NARZĘDZI DLA UDOSTĘPNIANIA TREŚCI MPZP W RÓŻNYCH FORMATACH I RÓŻNYM UŻYTKOWNIKOM

- Aktualizacja i publikowanie metadanych zbiorów danych tematu „zagospodarowanie przestrzenne” (zgodnie z przepisami ustawy z dnia 4 marca 2010 r. o infrastrukturze informacji przestrzennej – art. 3 i z rozporządzeniem Ministra Spraw Wewnętrznych i Administracji z dnia 20 października 2010 r. w sprawie ewidencji zbiorów i usług danych przestrzennych objętych infrastrukturą informacji przestrzennej;

- Analiza dominujących klas przeznaczenia zespołów urbanistycznych Studium do systemu klasyfikacyjnego HILUCS z uwzględnieniem dominujących klas przeznaczenia terenu, analiza zgodności kategorii przeznaczenia terenów stosowanych w mpzp z HILUCS;
- Prace koncepcyjne nad modelem danych zgodnym z nowymi wymaganiami prawnymi (Dyrektywa INSPIRE, ustawa o Infrastrukturze Informacji Przestrzennej) i wytycznymi technicznymi;
- Aktualizacja mapowania bazy przeznaczeń terenów obowiązujących mpzp do systemu klasyfikacyjnego HILUCS;
- Kalibracja rastrów (przetworzonych załączników graficznych) planów miejscowych i wprowadzanie ich do bazy;
- Wektoryzacja i przetwarzanie miejscowych planów zagospodarowania przestrzennego;
- Budowa bazy ustaleń mpzp (aktualizacja bazy danych przeznaczeń terenów ustalonych w miejscowych planach zagospodarowania przestrzennego – 43 mpzp oraz uzupełnienie bazy danych przeznaczeń terenów o inne ustalenia: standard akustyczny, powierzchnię zabudowy, powierzchnię terenu biologicznie czynnego, stawkę procentową, przeznaczenie terenu na cel publiczny, wskaźnik intensywności zabudowy, wysokości obiektów, liczbę kondygnacji, powierzchnię działek budowlanych, wskaźniki parkingowe, itp. – 78 mpzp);
- Aktualizacja bazy planów po wejściu w życie planów, aktualizacja statystyki planów po sesji, statystyka dla GUS, statystyka do raportu rocznego;
- Udostępnianie w Intranecie i w Internecie miejscowych planów zagospodarowania przestrzennego (mpzp) w różnych formatach, publikacja informacji o wyłożeniach planów;
- Rozwój narzędzi wspomagających standaryzację mpzp i dostosowanych do spodziewanych zmian prawnych: opracowanie koncepcyjne i oprogramowanie otwartego edytora mpzp opartego na standardowych narzędziach zaawansowanego oprogramowania ArcGIS: realizacja narzędzi programistycznych, makropoleceń, renumeracji terenów, grupowań i filtrowania obiektów planu, dedykowanych formatek aplikacji, mechanizmów i szczegółowych rozwiązań reprezentacji kartograficznych).

OCHRONA ZABYTKÓW

- Opracowano karty adresowe zabytków wraz z geoprzestrzenną elektroniczną wersją bazy danych - wydano kwotę **30 000 zł**.
- Opracowano karty ewidencyjne zabytków na kwotę **10 000 zł** - środki powierzone wydatkowane w 100%.
- Wypisy i wyrisy z katastru miejskiego - wydano kwotę **3 409,50 zł**. Nie było potrzeby zamawiania większej liczby wypisów i wyrysów.
- Wydatki majątkowe - plan po zmianach **3 903,842 zł**:
 - dotacje przyznane w oparciu o uchwałę Nr LIV/3242/06 Rady Miejskiej Wrocławia w sprawie przyjęcia zasad i trybu udzielania dotacji celowej na prace konserwatorskie, restauratorskie i roboty budowlane przy zabytku wpisanym do rejestru zabytków. nie stanowiącym wyłącznej własności Gminy Wrocław. Zadanie zrealizowano na kwotę **2 845 651 zł** na remont **14** kamienic,
 - dotacje przyznane w oparciu o uchwałę Nr IX/163/11 Rady Miejskiej Wrocławia w sprawie udzielenia dotacji celowej podmiotom posiadającym tytuł prawny do obiektu wpisanego do rejestru zabytków, na wykonanie prac konserwatorskich, restauratorskich lub robót budowlanych przy zabytku, znajdującym się na terenie wystawy WUWA we Wrocławiu. Zadanie zrealizowano na kwotę 833.261 zł na remont 4 obiektów zabytkowych.
- Zrealizowano zadania publiczne z zakresu ochrony dóbr kultury, polegające na prowadzeniu prac konserwatorskich oraz robót remontowo-budowlanych obiektów sakralnych oraz świeckich, ruchomych i nieruchomych, wpisanych do rejestru zabytków, położonych na terenie Wrocławia. Wykorzystano **5 667 892,82 zł**, dofinansowano **31** obiekty **23** organizacji pozarządowych.
- W ciągu 2014 r. wydano:

- **1 124** decyzje konserwatorskie,
 - **600** postanowień konserwatorskich,
- Wpłynęło 2 820 pism, wysłanych zostało 3 320 pism.

ZIELEŃ MIEJSKA

WAŻNIEJSZE ZADANIA REALIZOWANE W 2014 R. W ZAKRESIE ZIEMI MIEJSKIEJ

- Zarządzanie terenami zieleni miejskiej.
- Bieżąca konserwacja posiadanych zasobów zieleni miejskiej o powierzchni 2 485,05 ha w tym:
 - parki – 559,29 ha,
 - zieleńce – 119,65 ha,
 - zieleń przyuliczna – 536,86 ha oraz rowy przydrożne 62,09 ha,
 - lasy komunalne - 1128,42 ha,
 - zieleń tymczasowa i nieurządzona – 78,74 ha.
- Rewaloryzacja posiadanych zasobów zieleni ze szczególnym uwzględnieniem obiektów wpisanych do rejestru zabytków.
- Nasadzenia uzupełniające drzew i krzewów na terenach zieleni parkowej, przyulicznej i na zieleńcach.
- Ukwiecanie terenów zieleni miejskiej.
- Kontrola prawidłowości prowadzonych nasadzeń i jakości dostarczanego materiału roślinnego.
- Prace interwencyjne.
- Przygotowanie dokumentacji projektowo – kosztorysowych niezbędnych do realizacji zadań inwestycyjnych i remontowych w zakresie zieleni.

DOCHODY

W 2014 r. uzyskano dochody w kwocie 2 361 998,54 zł.

Planowane na 2014 r. dochody wykonano ogółem w **110,89 %**.

Dochody uzyskano z następujących tytułów:

w Dz. 900, rozdz. 90004

- sprzedaż biletów wstępu do Ogrodu Japońskiego,
- sprzedaż drewna opałowego,
- kary umowne, odsetki.

w Dz. 900, rozdz. 90017

- dzierżawy gruntów rolnych i czasowe zajęcia terenów,
- odsprzedaż energii elektrycznej, energii cieplnej oraz zimnej wody,
- odsetki od kontrahentów z tytułu nieterminowych płatności,
- wynagrodzenie płatnika składek ZUS.

Plan dochodów został znacząco przekroczony na zadaniach:

- sprzedaż drewna opałowego na kwotę 194 637,26 zł, wykonanie planu w 121,65%, sprzedano 1 275,52 m³ drewna pochodzącego z wycinki martwych drzew z terenów zieleni miejskiej i lasów komunalnych. Planowane dochody zostały przekroczone ze względu na prowadzone na terenach gminnych inwestycje, które generowały wycinkę drzew kolidujących z planowanymi pracami. W celu utrzymania właściwego stanu sanitarnego drzewostanów, do czego zobowiązuje ustawa o lasach, ZZM prowadzi pozyskanie drewna z usuwania drzew martwych, suchych i zamierających. Ponadto znaczna część młodników założona na gruntach porolnych (żyźne siedliska), charakteryzuje się zwiększonymi przyrostami. Konieczność uzyskania w przyszłości drzewostanów o dobrej jakości hodowlanej wymusza, w ramach prowadzonych czyszczeń późnych, usuwanie drzew dobrej jakości (papierówka i drewno użytkowe). Prowadzone inwestycje na terenach zieleni przyulicznej prowadzą do zmiany warunków siedliskowych, wynikiem czego jest zamieranie drzewostanu przyulicznego.

W celu zapewnienia bezpieczeństwa ludzi i mienia martwe drzewa są usuwane na bieżąco,

- dochody nieplanowane na kwotę 79 794,66 zł pochodziły z kar umownych i odsetek bankowych,
- wpływy z usług na kwotę 100 775,25 zł wykonanie planu w 111,97 % spowodowane jest zwiększonym wpływem ze odsprzedaży mediów (energia cieplna, energia elektryczna, woda i ścieki),
- sprzedaż biletów wstępu do Ogrodu Japońskiego na kwotę 611 789,66 zł i stanowi 127,46% dochodu zaplanowanego na 2014 r. Przekroczenie wykonania planu miało miejsce ze względu na m.in. udostępnienie zwiedzającym Ogrodu Japońskiego o dwa tygodnie dłużej tj. do 15 listopada 2014 r. W sezonie zwiedzania od 1 kwietnia 2014 r. do 15 listopada 2014 r. Ogród Japoński odwiedziło około 215 988 osób.

Sprzedano bilety:

- normalne - 97 630 szt.
- ulgowe - 118 134 szt.
- karnety - 72 szt.
- bilety na sesje ślubne - 152 szt.

WYDATKI

• WYDATKI BIEŻĄCE

- ZIELEŃ MIEJSKA I PROGRAM NASADZEŃ

środki budżetowe	5 449 707,30 zł
środki z opłat i kar za korzystanie ze środowiska	18 606 734,23 zł
Plan ogółem	24 056 441,53 zł

Wykorzystanie środków na zadaniu Zielen Miejska i Program Nasadzeń – 98,33%

Wydatki poniesione na wykonanie zadań:

- Podatek leśny - 17 022,00 zł

Zarząd zieleni Miejskiej odprowadził podatek leśny od zarządzanych powierzchni lasów komunalnych Wrocławia.

- Zakup materiałów - 3 028,79 zł

Wydatkowana kwota dotyczy zakupu niezbędnych materiałów do działalności ZZM w tym zakup szafy gospodarczej i dozowników na papier do szaletu przy ul. Różyckiego oraz artykułów niezbędnych do organizacji imprezy związanej uroczystego nasadzeniami drzew w Parku Tysiąclecia – Aleja ESK.

- Rozliczenie licznikowe eksploatacji fontann - 245 550,65 zł

w tym:

zakup wody	99 450,05 zł
zakup energii	146 100,60 zł

Zadanie obejmowało zakup wody i energii elektrycznej niezbędnej do eksploatacji fontann, systemów nawadniających i napowietrzających oraz do oświetlenia części terenów zieleni i iluminacji obiektów zabytkowych.

- Bieżąca konserwacja parków i zieleńców - 11 099 406,28 zł

w tym:

środki budżetowe	206 904,76 zł
środki z opłat i kar za korzystanie ze środowiska	10 892 501,52 zł

Bieżąca konserwacja parków i zieleńców na łącznej powierzchni 757,68 ha, w tym:

- parki i zieleńce - pow. 678.94 ha,

- zieleń tymczasowa i nieurządzona – pow. 78, 74 ha.

- **Bieżąca konserwacja zieleni przyulicznej - 5 361 859,98 zł**

w tym:

środki budżetowe 405 766,00 zł

środki z opłat i kar za korzystanie ze środowiska 4 956 093,98 zł

Bieżąca konserwacja prowadzona była na terenie zieleni przyulicznej pasów drogowych, pętli tramwajowych i rezerw komunikacyjnych o powierzchni 536,86 ha. Dodatkowo prowadzono konserwację zieleni rowów przydrożnych na powierzchni 62,09 ha.

- **Konserwacja Lasów Komunalnych - 1 915 720,42 zł**

w tym:

środki budżetowe 302 509,10 zł

środki z opłat i kar za korzystanie ze środowiska 1 613 211,32 zł

Powierzchnia terenów objętych konserwacją i pielęgnacją wynosi 1 128,42 ha.

W ramach prac konserwacyjnych wykonano cięcia sanitarne, pozyskując 1 108,49 m³ grubizny, w tym:

- drewna opałowego – 963,43 m³,

- papierówki – 143,96 m³.

W ramach prowadzonych prac zalesieniowych gruntów porolnych zalesiono 12,23 ha terenu, wysadzając 99 660 sadzonek leśnego materiału roślinnego.

W ramach wiosennych nasadzeń uzupełniających wysadzono leśny materiał roślinny na powierzchni upraw leśnych lasów komunalnych w ilości 8 500.

W ramach przebudowy drzewostanów starszych klas wieku obsadzono 3,88 ha luk i halizn wysadzając 23 500 sadzonek leśnego materiału roślinnego.

Łącznie w ramach prac związanych z konserwacją lasów komunalnych wysadzono 131 660 sadzonek leśnych.

W drzewostanach młodszych - do II klasy wieku o powierzchni 195,26 ha, wykonano niezbędne zabiegi pielęgnacyjne: koszenie upraw leśnych, czyszczenia wczesne upraw i czyszczenia późne w młodnikach.

- **Nasadzenia i ukwiecenia terenów zieleni miejskiej - 1 144 927,41 zł**

w tym:

środki budżetowe 0,00 zł

środki z opłat i kar za korzystanie ze środowiska 1 144 927,41 zł

W ramach zadania dostarczono materiał roślinny do nasadzeń uzupełniających na terenach zieleni parkowej i przyulicznej oraz do ukwiecenia terenów zieleni miejskiej:

⇒ nasadzenia uzupełniające:

- drzew – 2 490 szt.

- krzewów – 27 847 szt.

- pnączy – 845 szt.

- byliny - 469 szt.

⇒ ukwiecenia miasta

- rośliny sezonowych/rabatowe - 150 698 szt.

Dostarczone kwiaty wysadzono na kwietnikach o powierzchni ogólnej 43,40 arów, oraz w donicach ozdobnych m.in. na promenadzie w Parku Kopernika, Ostrowie Tumskim, ul. Szewskiej i pl. Marii Magdaleny, ul. Oławskiej, wokół Hali Stulecia. W ramach zadania dostarczono i nasadzono 148 900 sztuk roślin cebulowych. Dostarczone cebule wysadzono m.in. na Placu Strzegomskim, Wyspie Piaskowej, w parku osiedlowym przy ul. Bajana oraz na ul. Bardzkiej, ul. Milenijnej, ul. Horbaczewskiego oraz ul. Karkonoskiej.

- **Dozór i funkcjonowanie Ogrodu Japońskiego - 232 009,15 zł**

W ramach zadania :

- ⇒ Zapewniono funkcjonowanie Ogrodu w okresie zwiedzania tj. od 1 kwietnia – do 15 listopada 2014 r.
- ⇒ zabezpieczono ogród w okresie zamknięcia tj. od 1 stycznia – do 31 marca 2014 r. oraz od 16 listopada – do 31 grudnia 2014 r.

- **Ochrona Ogrodu Staromiejskiego - 100 001,95 zł**

W ramach zadania zapewniono ochronę Ogrodu Staromiejskiego w okresie całego roku w godzinach otwarcia obiektu od 9.00 – 21.00 oraz w godzinach zamknięcia od 21.00-9.00.

- **Eksploatacja oświetlenia parkowego - 733 309,88 zł**

Zadanie obejmowało eksploatację i konserwację: oświetlenia parkowego i iluminacji obiektów zabytkowych, będących pod zarządem ZZM, w tym m.in.:

- ⇒ iluminację obiektów zabytkowych na Wyspie Piaskowej, pomników: Kardynała Bolesław Kominka, Europejski Krzyż Pokoju, Króla Bolesława Chrobrego, Pomnika Wspólnej Pamięci w Parku Grabiszyńskim,
- ⇒ oświetlenia, m.in.: terenów zieleni przy Alei Dąbskiej w Parku Szczytnickim oraz oświetlenia w Ogrodzie Japońskim,
- ⇒ oświetlenia: parku osiedlowego przy ul. Orzechowej, na pl. Św. Macieja i przy scenie w Parku Południowym i Parku Grabiszyńskim, na Wyspie Słodowej, w Parku Staszica, w parku osiedlowym przy ul. Bajana, placów zabaw przy ul. Mikołowskiej i ul. Mrągowskiej,
- ⇒ oświetlenia wybudowanego w 2014 r., w Parku im. gen. M. Langiewicza przy ul. Gajowickiej – Wróbla – Pretficza – Sokolej.

- **Prace interwencyjne - 832 743,37 zł**

W ramach przyznanych środków w 2014 r. zrealizowano:

- ⇒ monitoring i deratyzację wybranych terenów zieleni miejskiej we Wrocławiu,
- ⇒ dostawę kontenera sanitarnego oraz kontenera portiera na Wyspę Słodową wraz z obsługą i ochroną,
- ⇒ utrzymanie szaletu przy ul. Różyckiego,
- ⇒ organizację ceremoniału parzenia herbaty w Ogrodzie Japońskim,
- ⇒ włączenie dodatkowych urządzeń monitoringu wizyjnego Wyspy Słodowej i Wyspy Bielarskiej,
- ⇒ wykonanie nawierzchni ścieżki – dojście do Głoriety w sektorze VII Parku Szczytnickiego we Wrocławiu,
- ⇒ montaż palm wielkanocnych na rynku Psie Pole,
- ⇒ rozłożenie i konserwacja sceny na imprezy sezonowe na Wyspie Słodowej,
- ⇒ wykonanie nawierzchni trawiastej na zieleńcu przy ul. Walecznych,
- ⇒ naprawę cokołu pomnika Chopina w Parku Południowym,
- ⇒ wykonanie nawierzchni ścieżki w parku przy ul. Ziemniaczanej,
- ⇒ dostawę i montaż ławek na tereny zieleni miejskiej.

- **Konserwacja fontann - 408 259,06 zł**

Zadanie obejmowało koszt prowadzenia eksploatacji i konserwacji instalacji nawadniających, napowietrzających i fontann, w tym:

- ⇒ napowietrzanie stawów w Parku Południowym i Parku Nowowiejskim oraz na terenie zieleńca przy pl. Anielewicza,
- ⇒ deszczowanie trawników: na Pl. Katedralnym i Pl. Kościuszki, w Parku Staszica, Parku Kopernika, w Parku Południowym, na Osi Grunwaldzkiej, na dziedzińcu Ossolineum i w Ogrodzie Japońskim,
- ⇒ nawadnianie kropelkowe zieleni na terenach Promenad Staromiejskich, w Parku Południowym, na zieleńcu przy pl. Strzeleckim i ul. Pomorskiej, fontann: w Parku Kopernika, w Parku Staszica, na Promenadzie Staromiejskiej, „Krasnale” na pl. Teatralnym, przy ul. Przestrzennej, na pl. Św. Macieja oraz na Osi Grunwaldzkiej,
- ⇒ kaskady wodne na terenie Ogrodu Japońskiego,
- ⇒ źródła na Wzgórzu Partyzantów,

⇒ punkt poboru wody w Parku Południowym przy polanie hippicznej.

- **Konserwacja zabytkowego Kościółka w Parku Szczytnickim - 7 564,50 zł**

W zabytkowym kościółku Św. Jana Nepomucena w Parku Szczytnickim prowadzono monitoring przeciwpożarowy wraz z bieżącą konserwacją urządzeń monitorujących.

- **Odbiór ścieków - 16 542,13 zł**

Odbioru ścieków obejmował koszty powstałe podczas eksploatacji fontann i urządzeń nawadniających.

- **Nadzory inwestorskie - 30 687,27 zł**

Środki przyznane na 2014 r. wykorzystano m.in. na pokrycie kosztów:

- ⇒ pełnienia nadzorów archeologicznych nad budową placu zabaw przy ul. Kiełczowskiej i siłowni terenowej w Parku Langiewicza,
- ⇒ wykonania audytu wybranych urządzeń melioracyjnych zarządzanych przez ZZM,
- ⇒ opracowania ekspertyzy technicznej stanu konstrukcji Bastionu Ceglarskiego na Wzgórzu Polskim.

- **Opłaty sądowe - 2 872,29 zł**

Opłaty sądowe pobierane w związku z toczącymi się sprawami sądowymi dotyczącymi działania ZZM: opłaty za zajęcie pasa drogowego - 1 735,28 zł

Opłaty za zajęcie pasa drogowego związane z przyłączami infrastruktury podziemnej w 2014 r. Opłata realizowana jest raz w roku.

- **Umowy - zlecenia i umowy o dzieło - 51 900,00 zł**

Zadanie obejmowało swoim zakresem:

- ⇒ utrzymywanie woliery wraz z gołębiami ozdobnymi w Parku Mikołaja Kopernika,
- ⇒ przeglądy konserwacyjne karuzeli w Parku Mikołaja Kopernika,
- ⇒ reperację uszkodzonych elementów i konserwację całości rzeźby pt. „Oczekiwanie” usytuowanej w Parku im. Juliusza Słowackiego,
- ⇒ reperację uszkodzonych fragmentów rzeźby „Sokratesa” i postumentu rzeźby „Szachiści” usytuowanych na Wyspie Bielarskiej,
- ⇒ wsparcie techniczne systemu rejestracji i obiegu dokumentów w ZZM.

- **Przygotowanie dokumentacji projektowo – kosztorysowej - 267 728,64 zł**

W 2014 r. w ramach zadania wykonano prace przedprojektowe, koncepcje i projekty, w tym m.in.:

- ⇒ trzy koncepcje formy przestrzennej z motywem ESK 2016,
- ⇒ dwie koncepcje zagospodarowania terenu zieleni przy ul. Św. Marcina,
- ⇒ dwie koncepcje zagospodarowania Bulwaru Słonecznego na odcinku od pl. Bema do hotelu HP Park Plaza,
- ⇒ projekt placu zabaw na terenie zieleńca przy ul. Kiełczowskiej
- ⇒ projekt zagospodarowania strefy wejściowej do Parku Zachodniego – wejście od strony ul. Lotniczej,
- ⇒ projekt modernizacji placu zabaw u zbiegu ul. Przedwiośnie-Starodębowej,
- ⇒ projekt schodów terenowych na Wzgórzu Andersa,
- ⇒ projekt zamienny „Zagospodarowania Promenady Staromiejskiej na odcinku od ul. Świdnickiej do ul. Krupniczej”,
- ⇒ projekt remontu – naprawy nawierzchni alejki parkowej wraz z podbudową w Parku Słowackiego,
- ⇒ projekty trzech siłowni terenowych zlokalizowanych w: Parku Brochowskim, Parku im. gen. M. Langiewicza oraz parku osiedlowym przy ul. Strachocińskiej,
- ⇒ projekt napisów pamiątkowych na pomniku Mikołaja Kopernika usytuowanego na placu pomiędzy ul. Piotra Skargi i Teatralną oraz Promenadą Staromiejską,
- ⇒ projekt wykonania punktu poboru energii elektrycznej przy Bastionie Ceglarskim na Wzgórzu Polskim dla potrzeb dodatkowego oświetlenia terenu podczas imprez plenerowych,

- ⇒ projekty uzupełnienia: kompozycji szaty roślinnej skweru przy ul. Partyzantów - Kosynierów Gdyńskich oraz nasadzeń drzew wzdłuż budynku Opery Wrocławskiej przy ul. H. Modrzejewskiej,
- ⇒ projekt Alei ESK – The World Games przy ul. Sukielickiej we Wrocławiu, obejmujący swoim zakresem dwa etapy: zrealizowano etap I - opracowanie koncepcji.

- **Kary i odszkodowania na rzecz osób fizycznych - 13 000,00 zł**

W ramach zadania dokonano wypłaty franszyzy redukcyjnej wynikające z postępowania odszkodowawczego w 2014 r.

- **Eksploatacja fontanny multimedialnej - 1 847 672,03 zł**

Zadanie obejmowało swoim zakresem:

- ⇒ uruchomienie fontanny na sezon 2014 r., bieżącą eksploatację i konserwację, przygotowanie i obsługę pokazów multimedialnych typu „show” (woda, światło, dźwięk, laser) oraz zabezpieczenie i przegląd fontanny przed sezonem zimowym,
- ⇒ ochronę fizyczną fontanny multimedialnej, opłatę za najem pomieszczeń w budynku Wrocławskiego Centrum Kongresowego dla potrzeb zasilania fontanny,
- ⇒ opłaty za energię elektryczną, dostawę wody i odbiór ścieków.

- **Program poprawy estetyki i zagospodarowania rekreacyjnego miasta - 760 493,16 zł**

W ramach przyznanych środków w 2014 r. wykonano m.in.:

- ⇒ przeglądy techniczne wraz z podstawową konserwacją urządzeń zabawowych na wszystkich placach zabaw w parkach i na zieleńcach, będących pod zarządem ZZM,
- ⇒ naprawy i remonty urządzeń zabawowych na placach zabaw dla dzieci oraz ścieżek zdrowia w parkach i na zieleńcach będących pod zarządem ZZM,
- ⇒ dostawę i montaż elementów małej architektury, tj. urządzeń zabawowych na place zabaw, ławek parkowych, koszy na śmieci, tablic informacyjnych, na terenach zieleni zarządzanych przez ZZM, w tym m.in.: w Parku Klecińskim, Brochowskim, Szczytnickim, na zieleńcu przy ul. Rubinowej,
- ⇒ naprawy i wymianę nawierzchni na 40 placach zabaw będących pod zarządem ZZM,
- ⇒ remont nawierzchni: pola zwirowego ścieżki zdrowia w Parku Swojczyckim oraz alejek na terenie zieleńca przy ul. Kiełczowskiej.

• **ZADANIE INWESTYCYJNE**

- **Program rewitalizacji zieleni, nabrzeży i wysp odrzańskich - 1 420 464,69 zł**

Środki przyznane w 2014 r. wykorzystano na realizację następujących zadań:

- ⇒ zagospodarowanie wejścia do Parku Zachodniego – wejście od ul. Lotniczej,
- ⇒ zagospodarowanie zielenią ul. Joliot - Curie,
- ⇒ zagospodarowanie terenu skweru przy ul. Kiełczowskiej – plac zabaw,
- ⇒ zagospodarowanie terenu zieleni Placu Westerplatte przy ul. Walecznych,
- ⇒ rewitalizacja boiska sportowego na terenie zieleni przy ul. Ziemniaczanej,
- ⇒ budowa parku dla psów w Parku Grabiszyńskim,
- ⇒ budowa siłowni terenowej w Parku Brochowskim,
- ⇒ budowa placu rekreacyjnego dla seniorów w Parku im. M.Langiewicza – pomiędzy ulicami: Gajowicką, Pretficza, Wróbla i Sztabową,
- ⇒ rozbudowa oświetlenia parkowego w Parku Staszica,
- ⇒ budowa terenowych schodów żelbetowych i ciągu pieszego na terenie parku osiedlowego przy ul. Starodębowej,
- ⇒ rewitalizacja boiska na terenie zieleni przy ul. Ziemniaczanej,
- ⇒ doposażenie w elementy małej architektury Parku Staszica oraz placu zabaw na zieleńcu przy Placu Strzeleckim.

- **Program poprawy estetyki i zagospodarowania rekreacyjnego miasta - 293 585,00 zł**

W ramach przyznanych środków w 2014 r. zrealizowano zadanie pn. **Budowa zasilania w energię elektryczną fontanny multimedialnej w Zespole Hali Stulecia** które obejmowało swoim zakresem wykonanie kanalizacji kablowej i zasilania docelowego w energię elektryczną fontanny multimedialnej w Zespole Hali Stulecia przy ul. Wystawowej we Wrocławiu.

- **Wrocławski Budżet Obywatelski - 864 819,81 zł**

Środki przyznane w 2014 r. wykorzystano na realizację następujących zadań:

- ⇒ Zagospodarowanie terenu zieleni przy kościele św. Wawrzyńca na Żernikach. Zadanie obejmowało swoim zakresem rozbudowę i przebudowę ciągu pieszego z elementami małej architektury – stojak na rowery, słupki zabezpieczające. Koszt wykonanych zadań wynosi 104 130,39 zł.
- ⇒ Budowa placu sportów miejskich typu PARKUR na terenie Wzgórza Andersa. Plac sportów miejskich został wyposażony w ściany i murki betonowe, park rurowy, nawierzchnię poliuretanową, tablicę z regulaminem, ławki i kosze na śmieci. Koszt wykonanych zadań wynosi 283 844,74 zł.
- ⇒ Budowa placu zabaw i placu rekreacyjnego przy ul. Stanisławowskiej na Osiedlu Muchobór Wielki. Zadanie obejmowało: budowę dwóch placów zabaw, w tym: ogrodzonego dla dzieci młodszych z piaskownicą, dwiema huśtawkami – bujak oraz nieogrodzonego dla dzieci starszych z przepletnią linową, zjeżdżalnią rurową, trzema huśtawkami. Ponadto poddano renowacji istniejące boisko, wyposażono teren w stoły do tenisa stołowego i do gier planszowych, w ławki i kosze na śmieci. Wykonano nowe nasadzenia drzew i krzewów oraz założono trawniki. Koszt wykonanych zadań wynosi 430 867,28 zł.
- ⇒ Opracowanie dokumentacji projektowych czterech siłowni terenowych. Zadanie obejmowało swoim zakresem opracowanie dokumentacji projektowo- kosztorysowych budowy siłowni terenowych w Parku Zachodnim, Parku Tysiąclecia, a Wyspie Bielarskiej i na terenie zieleńca przy ul. Hermanowskiej, których realizacja planowana jest w 2015 r. w ramach Wrocławskiego Budżetu Obywatelskiego. Koszt wykonanych zadań wynosi 45 977,40 zł.

• **POZOSTAŁE ZADANIA INWESTYCYJNE**

- **Ochrona zabytków i opieka nad zabytkami - 451 493,56 zł**

W ramach przyznanych środków realizowano następujące zadania:

- ⇒ odbudowa drewnianego dachu zabytkowego kościoła p.w. św. Jana Nepomucena,
- ⇒ opracowanie dokumentacji przedstawiającej badania elementów konstrukcyjnych ścian drewnianego kościoła p.w. św. Jana Nepomucena,
- ⇒ opracowanie projektu odbudowy zabytkowej Kolumny Fryderyka Wilhelma II.

- **Budowa i przebudowa oświetlenia ulic i miejsc niebezpiecznych - 221 599,66 zł**

W 2014 r. zostało wybudowane oświetlenie typu parkowego wraz z punktem poboru energii elektrycznej dla imprez okazjonalnych w Parku im. gen. M. Langiewicza położonym pomiędzy ulicami: Gajowicką – Pretficza – Wróbla – Sztabową.

Ponadto poniesiono koszty związane z opłatą za wydanie warunków przyłączenia energii elektrycznej na terenach zieleni miejskiej, w tym: w Parku Leśnickim, Parku Tołpy, Parku Zachodnim i Parku Klecińskim oraz na terenie zieleńca przy ul. Kasprowicza.

- **Program zagospodarowania wnętr międzyblokowych i placów zabaw - 194 952,61 zł**

W ramach środków przyznanych na 2014 r:

- ⇒ wybudowano siłownię terenową w parku osiedlowym przy ul. Strachocińskiej, składającą się z sześciu podwójnych urządzeń zamontowanych na nawierzchni żwirowej utwardzonej,
- ⇒ przebudowano plac zabaw dla dzieci w parku osiedlowym przy ul. Przedwiośnie na Osiedlu Pawłowice.

- **Kultura i ochrona dziedzictwa narodowego - 913 496,44 zł**

W ramach przyznanych środków zrealizowano zadanie pn. Wykonanie pomnika Wojciecha Korfańtego wraz z zagospodarowaniem terenu, które obejmowało swoim zakresem zagospodarowanie terenu skweru położonego pomiędzy ulicami: Orła, Sokola i Powstańców Śląskich, w tym: wykonanie nawierzchni placu, ścieżek i alejek, fundamentu pod posadowienie pomnika Wojciecha Korfańtego, prefabrykowanych betonowych murków-siedzisk, elementy małej architektury (stalowe barierki i kosze na śmieci), system nawadniania zieleni wraz z przyłączem wody, oświetlenia terenu z iluminacją pomnika i przyłączem, nasadzenia drzew i krzewów, założeniem trawników.

• **REALIZOWANO INNE PROGRAMY w tym:**

- **Program zieleni rozproszonej - 94 674,10 zł**

Środki zostały wykorzystane wiosną i jesienią 2014 r. na dostawę materiału do nasadzeń na terenach zieleni miejskiej we Wrocławiu oraz do ukwiecania terenów zieleni. Ponadto zakupiono materiał roślinny i przekazano do wysadzenia innym podmiotom gminnym (np. przedszkola).

W ramach dostawy materiału roślinnego przekazano:

- ⇒ Drzewa – 99 szt.
- ⇒ Krzewy – 3 317 szt.
- ⇒ Pnącza – 11 szt.
- ⇒ Byliny – 359 szt.

- **Uporządkowanie terenu zieleni ul. Odkrywców 100 i ul. Strzegomskiej 148 - 7 999,88 zł**

W 2014 r. przeprowadzono niezbędne prace pielęgnacyjne na terenów zieleni wokół i na obiekcie budowli ochronnej, zlokalizowanej na posesji przy ulicy Odkrywców 100 i ulicy Strzegomskiej 148.

- **Oczyszczanie miast i wsi - 159 695,61 zł**

W ramach zadania zrealizowano:

- ⇒ powierzchniowe koszenie chwastów z gminnych terenów rolnych (rejon ul. Kamiennogórska /Kosmonautów, ul. Rajskiej/Łukowej/Kamiennogórskiej, ul. Kłodnickiej/ Srebrnogórskiej, ul. Paprotnej, ul. Serowskiej, Kosmonautów, ul. Wietrznej,
- ⇒ usuwanie odpadów z gminnych terenów rolnych (rejon ul. Kamiennogórskiej/ Kosmonautów, ul. Rajskiej/Łukowej/Kamiennogórskiej, ul. Kosiby, Goławickiej, Paniowickiej, Polonii Wrocławskiej, ul. Odkrywców, Wystoucha/Malczewskiego, Kupieckiej, ul. Królewieckiej, Stanisławowskiej, ul. Biegasa, ul. Obornickiej,
- ⇒ rozbiórka 2 obiektów budowlanych – ul. Torfowa, ul. Monte Cassino,
- ⇒ plantowanie i wyrównywanie terenu - rejon ul. Pełczyńskiej.

• **ZADANIA W ZAKRESIE UTRZYMANIA URZĄDZEŃ MELIORACJI KOMUNALNYCH**

- **Utrzymanie i konserwacja rowów, rurociągów, drenaży i studni publicznych**

Na utrzymanie urządzeń melioracji komunalnych w 2014 r. przyznano środki w wysokości 2 087 137,00 zł.

W ramach tych środków wykonano:

- ⇒ czyszczenie rowów, rurociągów i drenaży, oczyszczono urządzenia w dzielnicach: Fabryczna – 62 048 mb, Krzyki – 25 546 mb, Psie Pole – 36 696 mb,
- ⇒ utrzymanie studni publicznych - 14 szt.,
- ⇒ utrzymanie urządzeń przeciwpowodziowych na wylotach do rzek, przeprowadzono
- ⇒ dwukrotną konserwację klap i zasuw urządzeń przeciwpowodziowych oraz czyszczenie rurociągu pod pl. Jana Pawła II łączącego zbiorniki A i B fosy miejskiej,
- ⇒ remonty i konserwacja przepompowni wód deszczowych i drenażowych,

- ⇒ wykonano badania fizyko-chemiczne wód na wylotach kanałów deszczowych do cieków otwartych – 174 punktów poboru prób,
- ⇒ zaktualizowano 11 pozwoleń wodno prawnych,
- ⇒ zakupiono energię elektryczną do zasilania przepompowni wód deszczowych i drenażowych za kwotę – 43 157,39 zł ,
- ⇒ zakupiono pokrywy na studzienki, odprowadzono opłaty z tytułu korzystania ze środowiska – 122 870,00 zł oraz opłaty za umieszczone przyłącza kanalizacji deszczowej w pasie drogowym – 13 053,90 zł,
- ⇒ wykonano awaryjną wymianę 63mb drenażu komunalnego w ul. Dróżniczej oraz 24mb w ul. Szybowcowej za kwotę – 122 508,00 zł,
- ⇒ oczyszczono staw w Parku Złotnickim wraz z naprawą przyczółków na przepustach,
- ⇒ wykonano prace remontowo konserwacyjne na zbiornikach wodnych przy ulicach Strachowskiego i Ziemniaczanej.

• WYDATKI INWESTYCYJNE

Na zadanie związane z programem modernizacji systemu odwodnienia miasta WPI/139 wykorzystano środki w łącznej wysokości 2 252 802,30 zł na realizację prac związanych z „Przebudową rowu B-9” na Stabłowicach, gdzie wykonano część etapu 1-go oraz „Modernizacją rowu S-31” na Partynicach – zakończono etap 1A. Kontynuacja prac na obu obiektach w 2015 r.

Nasadzenia i ukwiecenia terenów zieleni miejskiej – rośliny sezonowe/rabatowe na Promenadzie Staromiejskiej



Zadania inwestycyjne – Wrocławski Budżet Obywatelski – Budowa placu sportów miejskich typu PARKUR na terenie Wzgórza Andersa



Zadania inwestycyjne – Przebudowa rowu B-9 ze zbiornikiem retencyjnym na osiedlu Stabłowice – Etap I, kolejny etap planowany do realizacji w 2015 r.



ZESTAWIENIE ANALITYCZNE GŁÓWNYCH ZADAŃ REALIZOWANYCH W LATACH 2011-2014

Powierzchnia terenów objętych bieżącą konserwacją

Lp.	Rodzaj obiektów	Wykaz powierzchni (ha)			
		2011	2012	2013	2014
1	Parki	557,90	557,66	557,64	559,29
2	Ulice (bez pow. rowów)	513,79	513,79	507,76	536,86
3	Lasy	1 128,42	1 128,42	1 128,42	1 128,42
4	Zieleńce	117,75	118,88	119,17	119,65
5	Zieleń tymczasowa i nieurządzona	78,66	83,30	83,50	78,74
	Ogółem	2 396,52	2 402,05	2 396,49	2 422,96

Sprzedż biletów wstępu do Ogrodu Japońskiego

Lp.	Rodzaj biletu	Ilość biletów (szt.)			
		2011	2012	2013	2014
1	Normalne	117 774	117 262	91 951	97 630
2	Ulgowe	77 042	86 097	107 285	118 134
3	Karnety	58	67	72	72
4	Bilety na sesję ślubną	-	-	119	152
	Ogółem	194 874	203 426	199 427	215 988

Drewno pozyskane w trakcie prowadzonej konserwacji lasów komunalnych

Lp.	Grubizna drewna	Miąższność drewna (m ³)			
		2011	2012	2013	2014
1	Drewno opałowe	544,80	1 056,04	797,57	963,43
2	Papierówka	240,75	120,47	32,18	143,96
	Ogółem	785,55	1 176,51	829,75	1 107,39

Nasadzenia i ukwiecenia terenów zieleni miejskiej

Lp.	Rodzaj nasadzeń	Ilość roślin (szt.)			
		2011	2012	2013	2014
1	Drzewa	693	569	199	2 490
2	Krzewy	56 959	28 067	16 245	27 847
3	Sadzonki leśne	128 200	50 100	44 100	99 660
4	Rabatowe	246 949	287 542	169 782	150 698
5	Cebulowe	-	93 500	60 800	148 900
6	Byliny	350	3 265	100	469
7	Pnącza	3 676	635	1 205	845
	Ogółem	436 827	463 678	292 431	430 909

Zadania w zakresie przeglądów i napraw placów zabaw, oświetlenia oraz urządzeń wodnych

Nazwa czynności	Ilość obiektów (szt.)			
	2011	2012	2013	2014
Przeglądy i konserwacja:				
- place zabaw	80	90	91	91
- siłownie terenowe	7	9	13	13
- ścieżki zdrowia	7	7	7	7
Remonty i naprawy:				
- place zabaw	80	90	91	91
- siłownie terenowe	7	9	13	13
- ścieżki zdrowia	7	7	7	7
Eksploatacja i konserwacja oświetlenia:				
- lampy oświetlenia typu parkowego i iluminacje	1 737	1 800	1 771	1 806
Eksploatacja i konserwacja urządzeń wodnych:				
- fontanny i systemy nawadniania	26	30	30	33

Bieżąca konserwacja urządzeń melioracji komunalnych

Wyszczególnienie czynności	Ilość urządzeń melioracyjnych poddanych konserwacji (mb)			
	2011	2012	2013	2014
Bieżąca konserwacja urządzeń melioracji komunalnych	110 720	154 544	128 113	124 290
Ogółem	110 720	154 544	128 113	124 290

GEODEZJA I KARTOGRAFIA

REALIZACJA ZADAŃ OBEJMUJĄCYH PRACĘ ZWIĄZANE Z PROWADZENIEM PAŃSTWOWEGO ZASOBU GEODEZYJNEGO I KARTOGRAFICZNEGO

- 2014 r. obfitował w szereg nowych istotnych regulacji prawnych dotyczących zagadnień związanych z prowadzeniem państwowego zasobu geodezyjnego i kartograficznego tj:
- z dniem 31 grudnia 2013 r. weszło w życie rozporządzenie Ministra Administracji i Cyfryzacji z dnia 29 listopada 2013 r. zmieniające rozporządzenie w sprawie ewidencji gruntów i budynków, które znacznie zwiększyło obowiązki starosty prowadzącego zasób i bazę ewidencji gruntów i budynków, spowodowało większe koszty aktualizacji baz danych i związanymi z tym koszty wysyłania zawiadomień po dokonanych zmianach (koszty te zwiększyły się czterokrotnie) oraz w znacznej mierze zwiększyło ilość informacji przechowywanych w bazach danych;
- z dniem 8 stycznia 2014 r. weszło w życie rozporządzenie Ministra Administracji i Cyfryzacji z dnia 5 września 2013 r. w sprawie organizacji i trybu prowadzenia państwowego zasobu geodezyjnego i kartograficznego, które narzuciło nowy sposób prowadzenia zasobu geodezyjnego, przyjmowania dokumentacji do zasobu, gromadzenia tych informacji i przekazywania tych informacji oraz wyłączania danych z zasobu, co skutkowało wprowadzeniem wielu nowych ustaleń i zasad postępowania związanych z materiałami zasobu;
- z dniem 12 lipca 2014 r. weszły w życie (z wyjątkami) przepisy ustawy z dnia 5 czerwca 2014 r. o zmianie ustawy Prawo geodezyjne i kartograficzne oraz ustawy o postępowaniu egzekucyjnym w administracji (Dz. U. z 2014r., poz. 897). Ustawa uregulowała opłaty za udostępnianie materiałów z państwowego zasobu geodezyjnego i kartograficznego, a także wiele innych spraw z zakresu ewidencji gruntów i budynków, geodezyjnej ewidencji sieci uzbrojenia terenu i innych. Zmianie uległy zarówno zasady naliczania opłat jak i sposób ich generowania oraz egzekwowania. Całkowicie zmieniono sposób postępowania z dokumentacją projektową podlegającą uzgodnieniu. Nałożono na jednostki szereg nowych obowiązków dotyczących ujawniania zmian w danych ewidencyjnych. Zatem na Zarządzie spoczywał ogromny obowiązek dostosowania oprogramowania do nowych zasad oraz przeszkolenia pracowników. Zwłaszcza, że nie było czasu na przygotowania do powyższego, ponieważ przepis wszedł niejako „z dnia na dzień”, bez okresu „vacatio legis”. Niemniej jednak dostosowanie do nowych przepisów przebiegło bez większych utrudnień, terminowo i sprawnie. Nowe przepisy wymagały od Zarządu nowego podejścia do zagadnień związanych z geodezją, dostosowania oprogramowania, zasad funkcjonowania, przeszkolenia pracowników. Pełne wdrożenie funkcjonalności wymaganej przepisami prawa będzie wymagało jeszcze nakładów finansowych, głównie na zadania związane z budową systemu, zakupu oprogramowania i sprzętu. W celu wprowadzenia jednolitego formatu wymiany danych GML dostosowano część numeryczną mapy zasadniczej miasta Wrocławia prowadzoną w środowisku programowym Bentley z wykorzystaniem aplikacji Winmapa, do wymagań rozporządzenia Ministra Administracji i Cyfryzacji z dnia 12 lutego 2013 r. w sprawie bazy danych geodezyjnej ewidencji sieci uzbrojenia terenu, bazy danych obiektów topograficznych oraz mapy zasadniczej. (Dz.U. z 2013r., poz. 383).

Prowadzono bieżącą aktualizację baz danych państwowego zasobu geodezyjnego i kartograficznego w oparciu o:

- wyniki zgłoszonych prac geodezyjnych i kartograficznych przekazanych do zasobu oraz wyciągi z operatów szacunkowych;
- wnioski właścicieli i władających gruntami;
- prawomocne orzeczenia sądowe, ostateczne decyzje administracyjne, zawiadomienia z ksiąg wieczystych, odpisy aktów notarialnych, akty normatywne (w tym uchwały Rady Miejskiej Wrocławia).

Prowadzono obsługę interesantów poprzez:

- przyjmowanie zamówień i wniosków na udostępnianie informacji i wydanie dokumentów z państwowego zasobu geodezyjnego i kartograficznego, w tym zgłoszeń prac geodezyjnych i kartograficznych;
- przygotowanie i udostępnianie materiałów, informacji i dokumentów dla złożonych zamówień i wniosków, w tym dla zgłoszonych prac geodezyjnych i kartograficznych;
- udostępnianie informacji następowało poprzez: internet, intranet, telefonicznie, ePUAP, pocztę elektroniczną, faks, pocztę oraz bezpośredni kontakt;
- pobierano opłaty za udostępnione materiały, dokumenty oraz udzielane informacje do dnia 11 lipca 2014 r. (piątek) zgodnie z Rozporządzeniem Ministra Infrastruktury w sprawie wysokości opłat (Dz. U. z 2004 r. Nr 37, poz. 333), natomiast od dnia 14 lipca 2014 r. (poniedziałek) zgodnie z ustawą Prawo geodezyjne i kartograficzne, w związku z wejściem w życie z dniem 12 lipca 2014 r. (sobota) przepisów ustawy o zmianie ustawy prawo geodezyjne i kartograficzne (..);
- przygotowano różnorodną dokumentację dla potrzeb wydziałów merytorycznych Urzędu Miejskiego oraz jednostek gminy związane z prowadzonymi przez te jednostki postępowaniami itp. dla potrzeb komunalizacji, regulacji stanów prawnych, decyzji o warunkach zabudowy, sprzedaży mienia komunalnego itp.;
- dopracowano i kontynuowano proces związany z wykonywaniem podziałów działek mienia komunalnego i Skarbu Państwa oraz rozgraniczeń, wznowień znaków granicznych i okazań granic działek dla nowych nabywców mienia komunalnego i Skarbu Państwa;
- realizacja tych prac umożliwiała opracowanie dokumentacji do sprzedaży nieruchomości komunalnych i Skarbu Państwa;
- opracowano 17 projektów uchwał Rady Miejskiej Wrocławia związanych z nadaniem nazw nowym ulicom na terenie Wrocławia;
- zrealizowano 157 wniosków o nadanie numerów porządkowych adresowych budynków.

Wykaz wybranych zrealizowanych zadań przez ZGKiKM

Wyszczególnienie czynności	Ilość			
	2011	2012	2013	2014
Wprowadzanie zmian do operatu ewidencyjnego	118 786	89 439	90 783	109967
Przygotowywanie i wysyłka zawiadomień o wprowadzonych zmianach w ewidencji gruntów	40 881	30 430	33 343	48233
Przyjmowanie zamówień i przygotowywanie materiałów do prac geodezyjnych	10 266	9 224	6 998	8735
Kontrola operatów przyjmowanych do zasobu	9 027	8 503	7 752	7245
Przygotowanie dokumentacji dla potrzeb Urzędu Miejskiego oraz jednostek organizacyjnych Gminy /ilość spraw/	3 414	2 527	2 607	2008
Liczba przyjętych do uzgadniania projektów	3 337	2 799	2 836	2473
Liczba uzgodnionych projektów /wydanych opinii/	2 913	2 748	2 805	2360
Podziały działek	82	73	56	93
Wznowienia granic, okazania granic działek	281	236	173	207

Niezależnie od ww. decyzji wydano 63 postanowienia.

REALIZACJA ZADAŃ OBEJMUJĄCYCH PRACĘ ORGANIZACYJNO-TECHNICZNE POZWALAJĄCE NA OPRACOWANIE I PEŁNIEJSZE WYKORZYSTANIE BAZ DANYCH

- Kontynuowano proces informatyzacji państwowego zasobu geodezyjnego i kartograficznego.
- Proces ten obejmował bieżące skanowanie dokumentacji z prac geodezyjnych i kartograficznych przekazywanych do zasobu przez wykonawców tych prac. Skanowanie obejmowało również dokumentację archiwalną oraz przekazywane przez kancelarie notarialne odpisy aktów notarialnych i orzeczenia sądowe.
- W 2014 r. kontynuowano udostępnianie danych za pośrednictwem internetu i intranetu dla upoważnionych pracowników Urzędu Miejskiego Wrocławia, jednostek organizacyjnych gminy, Urzędu Wojewódzkiego i innych upoważnionych instytucji do korzystania z dostępu do danych z ewidencji gruntów i budynków.
- W 2014 r. dostęp publiczny do baz danych był zrealizowany poprzez 1 526 314 operacji.
- W związku z wejściem w życie nowych przepisów oraz nowych interpretacji dotychczasowych wstrzymano system internetowego udostępniania danych z rejestru cen i wartości nieruchomości.
- W związku z wejściem w życie przepisów rozporządzenia w sprawie organizacji i trybu prowadzenia zasobu geodezyjnego i kartograficznego wznowiono prace nad nowym oprogramowaniem komputerowym do budowania ewidencji materiałów zasobu. Zakończenie prac planowane jest na pierwszy kwartał 2015 r.
- Prowadzono oprócz bieżącej aktualizacji operatu ewidencji gruntów i budynków weryfikację istniejących zapisów w ewidencji co do zgodności ich z przepisami prawnymi oraz zapisami w księgach wieczystych.
- W sposób ciągły prowadzono szkolenia pracowników w zakresie doskonalenia zawodowego bhp, obsługi wdrażanych oprogramowań, zmiany przepisów prawa, systemu zarządzania jakością, itp..
- Łącznie w szkoleniach, seminariach, naradach roboczych uczestniczyło 177 osób.

REALIZACJA UCHWAŁ RADY MIEJSKIEJ WROCŁAWIA

Postanowienia niżej wymienionych uchwał Rady Miejskiej Wrocławia zostały wprowadzone do ewidencji gruntów i budynków Wrocławia oraz na mapę zasadniczą Wrocławia.

NUMER UCHWAŁY	DATA UCHWAŁY	TYTUŁ UCHWAŁY	DATA OGŁOSZENIA	POZYCJA DZIENNIKA Dz.U.W.D.
LIII/1335/14	2014-01-23	uchwała nr LIII/1335/14 Rady Miejskiej Wrocławia z dnia 23 stycznia 2014 r. w sprawie nadania nazwy rondu we Wrocławiu	2014-02-05	2014.14
LIII/1336/14	2014-01-23	uchwała nr LIII/1336/14 Rady Miejskiej Wrocławia z dnia 23 stycznia 2014 r. w sprawie nadania nazw nowym ulicom na terenie Wrocławia	2014-02-05	2014.15
LIII/1337/14	2014-01-23	uchwała nr LIII/1337/14 Rady Miejskiej Wrocławia z dnia 23 stycznia 2014 r. w sprawie zmiany uchwały nr V/33/70 Rady Narodowej miasta Wrocławia w sprawie ustalenia nazw ulic	2014-02-05	2014.16
LIII/1338/14	2014-01-23	uchwała nr LIII/1338/14 Rady Miejskiej Wrocławia z dnia 23 stycznia 2014 r. w sprawie zmiany uchwały nr VI/28/74 Rady Narodowej miasta Wrocławia w sprawie ustalenia nazw ulic w mieście Wrocławiu	2014-02-05	2014.17
LIII/1339/14	2014-01-23	uchwała nr LIII/1339/14 Rady Miejskiej Wrocławia z dnia 23 stycznia 2014 r. w sprawie zmiany okólnika nr 76 Zarządu Miejskiego miasta Wrocławia	2014-02-05	2014.18

LIII/1340/14	2014-01-23	uchwała nr LIII/1340/14 Rady Miejskiej Wrocławia z dnia 23 stycznia 2014 r. w sprawie nadania nazw ulicom na terenie Wrocławia	2014-02-05	2014.19
LV/1439/14	2014-03-20	uchwała nr LV/1439/14 Rady Miejskiej Wrocławia z dnia 20 marca 2014 r. w sprawie nadania nazw nowym ulicom na terenie Wrocławia	2014-03-31	2014.119
LV/1440/14	2014-03-20	uchwała nr LV/1440/14 Rady Miejskiej Wrocławia z dnia 20 marca 2014 r. zmieniająca uchwałę nr XLII/2923/05 Rady Miejskiej Wrocławia w sprawie ustalenia nazw ulic na terenie Wrocławia	2014-03-31	2014.120
LV/1441/14	2014-03-20	uchwała nr LV/1441/14 Rady Miejskiej Wrocławia z dnia 20 marca 2014 r. zmieniająca uchwałę nr LIV/1598/10 Rady Miejskiej Wrocławia w sprawie nadania nazw nowym ulicom na terenie Wrocławia	2014-03-31	2014.121
LV/1442/14	2014-03-20	uchwała nr LV/1442/14 Rady Miejskiej Wrocławia z dnia 20 marca 2014 r. zmieniająca okólnik nr 33 Zarządu Miejskiego miasta Wrocławia	2014-03-31	2014.122
LV/1443/14	2014-03-20	uchwała nr LV/1443/14 Rady Miejskiej Wrocławia z dnia 20 marca 2014 r. zmieniająca uchwałę nr 1065 Miejskiej Rady Narodowej miasta Wrocławia	2014-03-31	2014.123
LV/1444/14	2014-03-20	uchwała nr LV/1444/14 Rady Miejskiej Wrocławia z dnia 20 marca 2014 r. w sprawie nadania nazwy skwerowi na terenie Wrocławia	2014-03-31	2014.124
LV/1445/14	2014-03-20	uchwała nr LV/1445/14 Rady Miejskiej Wrocławia z dnia 20 marca 2014 r. w sprawie nadania nazwy ulicy na terenie Wrocławia	2014-03-31	2014.125
LVIII/1498/14	2014-05-22	uchwała nr LVIII/1498/14 Rady Miejskiej Wrocławia z dnia 22 maja 2014 r. w sprawie nadania nazw nowym ulicom na terenie Wrocławia	2014-06-02	2014.189
LVIII/1499/14	2014-05-22	uchwała nr LVIII/1499/14 Rady Miejskiej Wrocławia z dnia 22 maja 2014 r. w sprawie nadania nazwy skwerowi na terenie Wrocławia	2014-06-02	2014.190
LXI/1567/14	2014-07-10	uchwała nr LXI/1567/14 Rady Miejskiej Wrocławia z dnia 10 lipca 2014 r. w sprawie nadania nazw nowym ulicom na terenie Wrocławia	2014-07-22	2014.262
LXI/1568/14	2014-07-10	uchwała nr LXI/1568/14 Rady Miejskiej Wrocławia z dnia 10 lipca 2014 r. w sprawie nadania nazwy placowi na terenie Wrocławia	2014-07-22	2014.263

POZOSTAŁE ZADANIA

Kontynuowano współpracę z Uniwersytetem Przyrodniczym we Wrocławiu, Politechniką Wrocławską oraz jednostkami organizującymi międzynarodową wymianę studentów w ramach programu ERASMUS. W ramach współpracy organizowano: lekcje dydaktyczne studentów, praktyki dla studentów, współpracę przy realizacji prac dyplomowych (inżynierskich i magisterskich). Powyższe działania umożliwiały studentom praktyczne zapoznanie się z funkcjonowaniem powiatowej służby geodezyjnej i kartograficznej na terenie dużej aglomeracji miejskiej jaką jest Wrocław. W 2014 r. w ZGKiKM była przeprowadzona kontrola przez Wydział Kontroli Urzędu Miejskiego Wrocławia dotycząca prawidłowości przygotowywania dokumentacji związanej z nazewnictwem ulic i nadawaniem numeracji porządkowej nieruchomości realizowanych w Zarządzie Geodezji, Kartografii i Katastru Miejskiego we Wrocławiu. W wyniku kontroli nie

stwierdzono większych nieprawidłowości w organizacji i funkcjonowaniu jednostki. Zastosowano się do zaleceń pokontrolnych ujętych w protokole kontroli.

W okresie od lipca do końca września przeprowadzono w ZGKiKM kontrolę problemową przez Dolnośląskiego Wojewódzkiego Inspektora Nadzoru Geodezyjnego i Kartograficznego w zakresie: prowadzenia państwowego zasobu geodezyjnego i kartograficznego; prowadzenia gleboznawczej klasyfikacji gruntów; udostępnienia materiałów i zbiorów danych z państwowego zasobu geodezyjnego i kartograficznego; kontroli prawidłowości wydatkowania środków pochodzących z budżetu państwa na zadania zlecone z administracji rządowej w dziedzinie geodezji i kartografii w 2013 r. Z uwagi na wejście w życie w czasie trwania kontroli przepisów prawnych dotyczących geodezji (12 lipca 2014 r. – ustawa o zmianie ustawy prawo geodezyjne i kartograficzne (..)), które zmieniły sposób i tryb przeprowadzania kontroli zaleceń pokontrolnych nie wydano. W 2014 r. miała miejsce również kontrola okresowa ZUS, którą objęto okres od stycznia 2011 r. do grudnia 2013 r. w zakresie: prawidłowości i rzetelności obliczania składek na ubezpieczenie społeczne oraz innych składek, do których pobierania zobowiązany jest Zakład oraz zgłaszania do ubezpieczeń społecznych i ubezpieczeń zdrowotnych i inne. Zaleceń pokontrolnych nie wydano.

NABYWANIE I SPRZEDAŻ NIERUCHOMOŚCI

W 2014 r. prowadzone były intensywne prace związane z przygotowaniem i sprzedażą nieruchomości komunalnych, nabywaniem do zasobu Gminy Wrocław nieruchomości na realizację celów publicznych oraz prowadzeniem postępowań administracyjnych, mających na celu przekształcenie prawa użytkowania wieczystego w prawo własności, realizowane w ramach zadań regulaminowych przez Wydział Nabywania i Sprzedaży Nieruchomości.

W zakresie sprzedaży nieruchomości należy wyróżnić dwie podstawowe kwestie:

- ⇒ pierwsza jest związana z przygotowaniem konkretnych nieruchomości do sprzedaży; rozpoczyna się już na etapie prac związanych z uchwaleniem miejscowych planów zagospodarowania przestrzennego, planowaniem i rozbudową sieci dróg, w tym również nabywania nieruchomości pod drogi publiczne, rozwoju infrastruktury technicznej, analizowania potrzeb w zakresie komunikacji miejskiej, czy też projektowania terenów zielonych i rekreacyjnych. Działania te wymagają szerokiej koordynacji zadań Miasta na wielu płaszczyznach oraz perspektywicznego działania;
- ⇒ druga polega na przedstawieniu oferty na rynku nieruchomości oraz dostosowaniu jej do bieżących potrzeb inwestorów.

W 2014 r. oferta gotowych do sprzedaży nieruchomości była bardzo rozbudowana. Procedurą przygotowania do sprzedaży objętych było około **400 nieruchomości**, które sukcesywnie pojawiają się w ofercie Miasta. Potencjalnym inwestorom tak szeroka oferta daje duże możliwości wyboru oraz dostosowania nabywanych nieruchomości do skali i charakteru planowanego przez nich przedsięwzięcia (budownictwo jednorodzinne, zabudowa wielorodzinna, usługi, czy też aktywność gospodarcza). Ponadto nie bez znaczenia pozostaje fakt, iż potencjał przygotowanej oferty pozostawia Miastu swobodę wyboru i uruchomienia procedury przetargowej w stosunku do nieruchomości, które cieszą się największym zainteresowaniem. Przyjęty sposób prowadzenia polityki Wydziału w tym zakresie pozwala złagodzić konsekwencje zmiennej koniunktury oraz zminimalizować skutki obniżenia cen nieruchomości.

Zdecydowana większość najbardziej atrakcyjnych i najkorzystniej położonych nieruchomości, szczególnie w centralnych częściach Miasta, znalazła już nabywców w latach poprzednich. W ofercie Miasta pozostają zatem pojedyncze nieruchomości mające tak dobrą i prestiżową lokalizację. Oferty terenów inwestycyjnych, które pozostały w zasobach Miasta, wymagają zatem kompleksowego przygotowania i jako takie pozostają przedmiotem szczególnego zainteresowania i podejmowanych starań.

Przykładem całościowego spojrzenia na przygotowanie nowej oferty terenów pod budownictwo jest realizacja projektu Wzorcowego Osiedla Mieszkaniowego NOWE ŻERNIKI - WUWA 2, które powstaje w ramach wspólnego projektu: Miasta i środowiska architektów wrocławskich (Dolnośląskiej Okręgowej Izby Architektów i Stowarzyszenia Architektów Polskich). Osiedle jest projektowane kompleksowo, zostanie wyposażone w obiekty użyteczności publicznej. Budowa dróg publicznych i sieci uzbrojenia technicznego współfinansowana będzie z budżetu miasta. Przygotowanie nieruchomości do przetargu zostało poprzedzone pracami koncepcyjnymi dla planowanej zabudowy mieszkaniowej. W roku objętym analizą niniejszego sprawozdania nabywców znalazły trzy kolejne oferty przygotowane przez Miasto.

Nowością w tym zakresie było stworzenie oferty gruntów przygotowanych do oddania w użytkowanie wieczyste na 99 lat skierowanej do grup osób fizycznych współdziałających ze sobą w celu nabycia nieruchomości i wybudowania na niej budynku wielorodzinnego z zamiarem zaspokojenia własnych potrzeb mieszkaniowych tj. kooperatyw mieszkaniowych. Budowa domów w formie kooperatyw ma zapewnić poczucie tożsamości z miejscem i wspólnotą mieszkaniową oraz umożliwić uzyskanie przystępnych kosztów budowy, gdyż inicjatywa ta z założenia nie jest nastawiona na

zysk. Miasto wybierając w tym przypadku formę prawną oddania nieruchomości w użytkowanie wieczyste kierowało się nie tylko aspektem ekonomicznym, ważnym z punktu widzenia przyszłego inwestora. Pierwsza opłata z tytułu użytkowania wieczystego wynosi w tym przypadku 20 % ceny uzyskanej w przetargu, tak więc osoby zainteresowane inwestycją nie muszą dysponować tak znacznymi środkami już na początkowym etapie inwestycji. Istotne znaczenie miało zabezpieczenie ważnego z punktu widzenia Miasta interesu zabudowy nieruchomości poprzez ustalenie w umowie o oddanie nieruchomości gruntowej w użytkowanie wieczyste sposobu i terminu jej zabudowy zgodnie z celem, na który została oddana w użytkowanie wieczyste.

Obok opracowanej standardowej oferty podjęte zostały intensywne wysiłki dotyczące **przygotowania i sprzedaży nieruchomości „trudniejszych”**, które ze względu na swój szczególny status prawny – na przykład wpisanie do rejestru zabytków, szczególne walory i wymogi architektoniczne – wymagają klienta o specyficznym profilu. Takie działania wymagają więcej czasu, są kierowane do dość szczególnego segmentu rynku. Wzbogacają ogólną ofertę Miasta, ale jednocześnie ich efekty nie mogą być natychmiastowe. Wręcz przeciwnie, chodzi o ciekawą i dobrze przygotowaną ofertę, dla inwestora, który oprócz własnego, prywatnego interesu będzie w stanie uwzględnić szczególne wymogi wyjątkowej nieruchomości.

W przygotowanej w 2014 r. ofercie znalazły się takie nieruchomości jak: wpisana do rejestru zabytków jako przykład budynku klasztorowego z XVIII w. nieruchomość położona ul. Pawła Włodkowica 15-17, nieruchomość położona przy ul. Księcia Witolda 42 - przykład kamienicy mieszczańskiej z końca XVIII w., nieruchomość położona przy ul. Księcia Witolda 44 - przykład kamienicy mieszczańskiej z I połowy XIX w., nieruchomość położona przy ul. Księcia Witolda 48-50 zabudowana dawnym magazynem portu z początków XIX w., nieruchomość położona przy ul. Marszowickiej 154-166 położona na terenie Parku Leśnickiego wpisanej do rejestru zabytków jako przykład założenia pałacowego z XVIII/XIX w., czy też nieruchomość położona przy ul. Prackiej znajdująca się w bezpośrednim sąsiedztwie kampusu EIT+, a stanowiąca poszpitalny zespół zabudowy z pocz. XX w.

Procedurą przygotowania do sprzedaży zostały objęte również **nieruchomości przemysłowe o szczególnych walorach historycznych i architektonicznych** – wśród nich znalazły się takie osobliwości jak dawna wieża ciśnień przy ul. Berenta 75, której ochronie konserwatorskiej podlega m.in. bryła i forma architektoniczna budynku, kompletna artykulacja jej elewacji wraz z oryginalną stolarką okienną i drzwiową oraz innymi zachowanymi detalami, oryginalna kolorystyka obiektu wraz z materiałami, użytymi do jego wzniesienia i wykończenia oraz zachowanymi elementami układu i wystroju wnętrza. Na szczególną uwagę zasługuje również przygotowywana do sprzedaży wieża z ciśnień 1952 roku położona przy ul. Elbląskiej, czy też dawny kompleks Straży Pożarnej położony przy ul. Chińskiej 5a z 1930.

Uchwałą nr LII/1310/13 Rady Miejskiej Wrocławia z dnia 30 grudnia 2013 r. w sprawie budżetu Miasta na 2014 r., dochody przypisane do realizacji przez Wydział Nabywania i Sprzedaży Nieruchomości określone zostały na kwotę **222 600 000,00 zł**.

Ogółem dochody uzyskane za 2014 r. przez Wydział Nabywania i Sprzedaży Nieruchomości wyniosły **189 470 913,04 zł**, na które składają się wpływy sklasyfikowane w paragrafach:

- 0470 - użytkowanie wieczyste gruntów;
- 0760, 0770 - sprzedaż składników majątkowych gminy;
- 0970 – wpływy z różnych dochodów.

Wykonanie dochodów w roku 2014 wg źródeł i klasyfikacji budżetowej oraz ich strukturę

PARA- GRAF	WYSZCZEGÓLNIENIE	PLAN 2014 ROK [zł]	WYKONANIE NETTO [zł]	% WYK.	WYKONANIE BRUTTO [zł]
Dział 700, rozdział 70005					
0470	Użytkowanie wieczyste	600.000,00	833.448,78	138,9	1.008.518,24
0760	Przekształcenie prawa użytkowania wieczystego przysługującego osobom fizycznym w prawo własności	2.000.000,00	1.642.481,57	82,1	1.642.481,57
0770	Wpływy z tytułu odpłatnego nabycia prawa własności, w tym:	217.500.000,00	184.367.090,48	84,8	203.977.944,74
	- Sprzedaż nieruchomości w trybie przetargowym	142.000.000,00	104.403.539,88	73,5	123.325.401,01
	- Sprzedaż nieruchomości w trybie bezprzetargowym na poprawę warunków zagospodarowania sąsiednich nieruchomości oraz w trybie zamiany	1.500.000,00	3.921.174,37	219,4	4.632.166,29
	- Sprzedaż lokali mieszkalnych	52.000.000,00	51.171.885,10	98,4	51.171.885,10
	- Sprzedaż lokali użytkowych	22.000.000,00	24.745.560,93	112,5	24.745.560,93
	- Przekształcenie prawa użytkowania wieczystego na rzecz osób prawnych		124.930,20		124.930,00
0970	Wpływy z różnych dochodów	2.500.000,00	2.399.392,21	96,0	2.723.756,68
RAZEM		222.600.000,00	189.242.413,04	85,0	210.361.219,47
Dział 750, rozdział 75023					
0970	Wpływy z różnych dochodów (przepadek wadium)		228.500,00		228.500,00
ŁĄCZNE DOCHODY		222.600.000,00	189.470.913,04	85,1	210.589.719,47

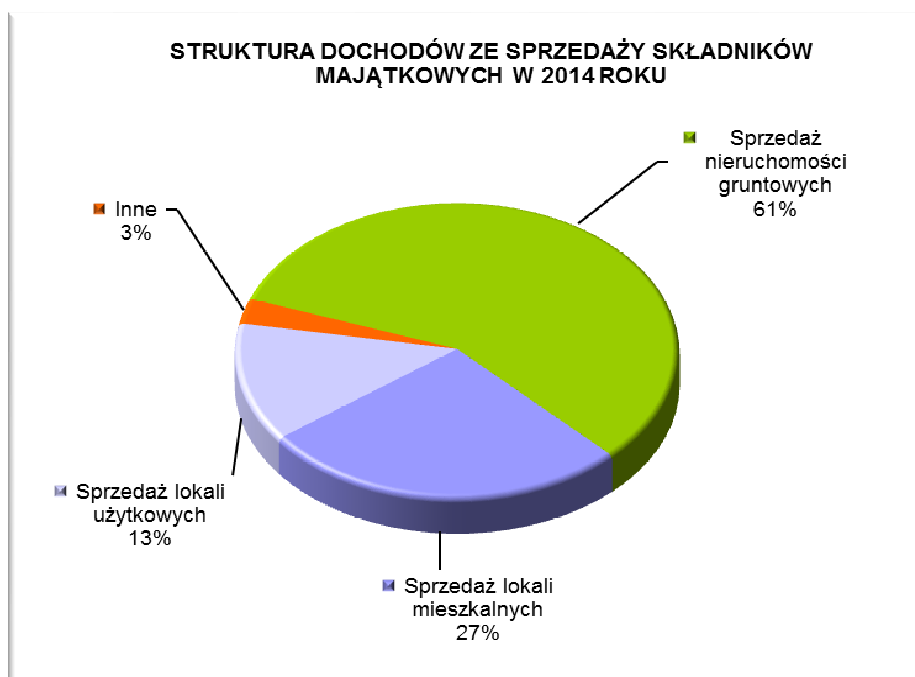

Ponadto na podstawie zawartej ugody sądowej z dnia 26 lutego 2013 r., Miasto otrzymało środki w wysokości 334 000,00 zł z tytułu zapłaty III (ostatniej) raty kary umownej za niedotrzymanie terminów realizacji inwestycji w przypadku nieruchomości położonej przy ul. Zwycięskiej 5.

STRUKTURA DOCHODÓW ZE SPRZEDAŻY SKŁADNIKÓW MAJĄTKOWYCH W LATACH 2011 - 2014

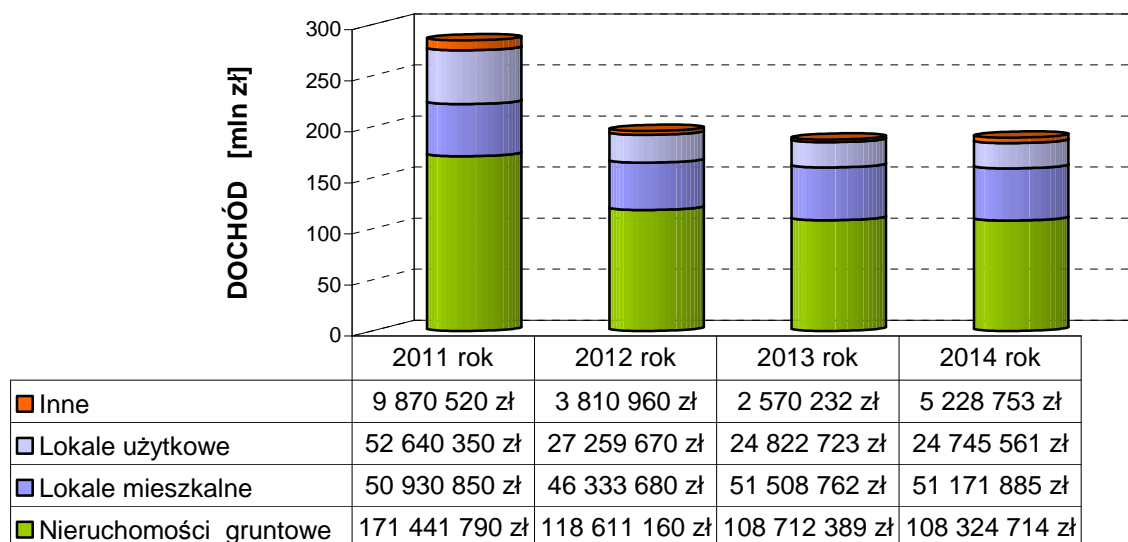

SPRZEDAŻ NIERUCHOMOŚCI GRUNTOWYCH

Udział Wydziału w budowaniu wizerunku Miasta oraz tworzeniu wpływów do budżetu polega na przygotowywaniu ofert pozwalających na zagospodarowanie nowych terenów komunalnych w miejscach, gdzie uchwalone są miejscowe plany zagospodarowania przestrzennego oraz istnieje infrastruktura techniczna. Efektem tych prac jest podniesienie standardu życia mieszkańców, a także przyciągnięcie inwestorów i turystów, co z kolei tworzy nowe lokalizacje mieszkaniowe i nowe miejsca pracy.

Przykładem takiego procesu był udział Wydziału w pracach zespołu projektowego Nowe Żerniki – przedsięwzięcia organizowanego wspólnie przez Miasto i Dolnośląską Okręgową Izbę Architektów RP przy współpracy wrocławskiego oddziału Stowarzyszenia Architektów RP. Projekt ten za cel postawił kompleksowe przygotowanie do realizacji idei stworzenia we Wrocławiu wzorcowego osiedla mieszkaniowego, dla którego inspiracją była WUWA z 1929 roku. Projektowane w ramach warsztatów przez wrocławskich architektów osiedle odpowiadać ma potrzebom nowoczesnych mieszkańców Miasta.

Kontynuując zapoczątkowany w latach wcześniejszych *program rozwoju terenów pod mieszkalnictwo*, według którego czynnikiem fundamentalnym rozwoju Miasta jest, był i pozostanie kapitał ludzki – Wydział szczególnie nacisk położył na przygotowanie atrakcyjnej oferty pod budownictwo mieszkaniowe jedno- i wielorodzinne. W ofercie Miasta znalazły się także nieruchomości przeznaczone pod działalność komercyjną - wszelkiego rodzaju usługi i aktywność gospodarczą.

W ramach programu mieszkaniowego w 2014 r. przygotowana została oferta obejmująca 24 działki położone w obrębie Stabłowice przy ul. Lubawskiej, przeznaczone pod zabudowę jednorodzinna, których sprzedaż planowana jest w roku 2015. Ogłoszenie przetargu będzie możliwe po wybudowaniu przez MPWiK sieci wodno-kanalizacyjnej oraz tymczasowej nawierzchni przez Zarząd Dróg i Utrzymania Miasta. Aktualnie trwają prace przygotowawcze do realizacji inwestycji.

W okresie sprawozdawczym procedurą przygotowania do sprzedaży objętych było około 400 nieruchomości, które sukcesywnie pojawiały się w ofercie Miasta. Przeważały wśród nich działki pod budownictwo jednorodzinne w osiedlach oddalonych od Centrum. Specyficzny charakter rynku, jakim jest rynek nieruchomości, sprawia że proces przygotowania ich do sprzedaży jest złożony i długotrwały. Stąd wiele procedur rozpoczętych zostało w latach poprzednich, a nieruchomości przygotowywane do obrotu cywilnoprawnego w minionym roku dadzą wymierny efekt w latach następnych.

SPRZEDAŻ NIERUCHOMOŚCI W TRYBIE PRZETARGOWYM

W roku sprawozdawczym sprzedano w trybie przetargowym i rokowań 119 nieruchomości gruntowych o łącznej powierzchni **27,6 hektara**, w tym:

- 71 przeznaczonych pod zabudowę mieszkaniową jednorodziną;
- 27 przeznaczonych pod zabudowę mieszkaniową wielorodzinną;
- 18 przeznaczonych pod usługi;
- 3 przeznaczone pod aktywność gospodarczą.

Dane dotyczące nieruchomości sprzedanych w roku 2014 w trybie przetargowym

LP.	PRZEZNACZENIE W PLANIE	ILOŚĆ	POWIERZCHNIA [ha]	CENA SPRZEDAŻY NETTO [zł]
1	Budownictwo jednorodzinne	71	5,9	16.537.400
2	Budownictwo wielorodzinne	27	12,7	65.031.800
3	Usługi	18	5,4	13.285.365
4	Aktywność gospodarcza	3	3,7	8.250.000
5	Inne	1	-	1.298.974
Razem		120	27,6	104.403.539

Wśród pozytywnie rozstrzygniętych w roku 2014 przetargów, **105 transakcji** dotyczyło nieruchomości niezabudowanych, a nowych nabywców znalazło **14 działek zabudowanych**.

Z uwagi na stan techniczny lub zmianę funkcji w ofercie Miasta znalazły się także wyłączone z użytkowania budynki objęte ochroną konserwatorską. Pewne ograniczenia w sposobie zagospodarowania wynikające z tego faktu powodują, iż zbycie takich nieruchomości jest trudniejsze. Przeznaczenie ich do sprzedaży wymaga od właściciela dokonania indywidualnej analizy, opracowania odpowiedniej strategii oraz określenia warunków ich zbycia. Wśród takich ofert nie znalazły nabywców budynki:

- ul. Włodkowica 15-17,
- ul. Księcia Witolda 38-40,
- ul. Księcia Witolda 42-44.
- wieża ciśnień przy ul. Berenta.

Nabywcę znalazły natomiast wpisane do rejestru zabytków budynki, położone przy ul. Prackiej, znajdujące się na obszarze przeznaczonym pod usługi, w tym centra badawcze. Nieruchomości zlokalizowane w bezpośrednim sąsiedztwie kampusu EIT+, zakupiła spółka KGHM Cuprum Centrum Badawczo – Rozwojowe.

W ofercie Miasta znalazły się tereny z obrębu Jerzmanowo, które zgodnie z planem przeznaczone są pod aktywność gospodarczą, a znajdują się na obszarze Wałbrzyskiej Specjalnej Strefy Ekonomicznej.

Kontynuując realizację projektu stworzenia osiedla wzorcowego, którym jest WUWA 2, przeznaczone do sprzedaży zostały kolejne *Nowe Żerniki*. W minionym roku nabywców znalazły trzy takie oferty:

- WUWA-6 – nieruchomość o powierzchni 0,4720 ha wraz z udziałem 1/2 w działce o powierzchni 0,1320 ha, cena sprzedaży: 1.650.000 zł;
- WUWA-10 – oddana w użytkowanie wieczyste nieruchomość o powierzchni 0,1274 ha, cena sprzedaży 315.100 zł;
- WUWA-14 – nieruchomość o powierzchni 0,3618 ha, cena sprzedaży 1.250.000 zł.

Zestawienie ilości nieruchomości sprzedanych w przetargu w latach 2011 - 2014 z podziałem na ich przeznaczenie w miejscowym planie zagospodarowania przestrzennego a, w przypadku braku planu, w studium uwarunkowań i kierunków zagospodarowania przestrzennego gminy

IŁOŚ SPRZEDANYCH NIERUCHOMOŚCI W TRYBIE PRZETARGOWYM W LATACH 2011-2014

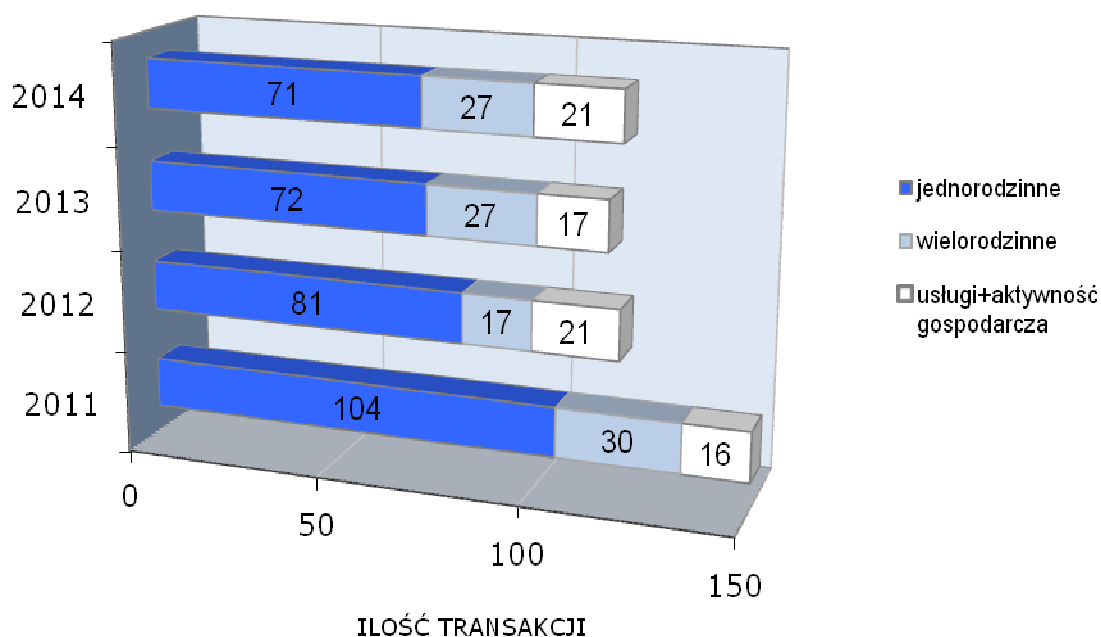

Ilość przeprowadzonych w roku 2014 postępowań przetargowych zakończonych wynikiem pozytywnym, a dotyczących nieruchomości gruntowych, wyniosła 119 - podobnie jak w roku 2012. Największą liczbę transakcji zanotowano w roku 2011, kiedy sprzedanych zostało 150 nieruchomości, z czego 104 przeznaczonych było pod zabudowę mieszkaniową jednorodziną. Z upływem lat zauważamy tendencję spadkową w tym sektorze nieruchomości.

W przypadku gruntów przeznaczonych pod zabudowę mieszkaniową wielorodzinną liczba sprzedanych nieruchomości w ostatnich latach wynosi ok. 30 transakcji, wyjątkiem jest rok 2012, gdzie sprzedano jedynie 17 tego rodzaju działek.

Sprzedaż nieruchomości komercyjnych, a więc przeznaczonych pod wszelkiego rodzaju usługi, czy aktywność gospodarczą wykazuje w ostatnich czterech latach charakter sinusoidalny w zakresie od 16 - w roku 2011, do 21 transakcji w latach 2012 i w roku minionym.

Z poniższego kartogramu wynika, że najwięcej ofert, które znalazły nabywców znajduje się w zachodniej części miasta. Były to głównie tereny przeznaczone pod zabudowę mieszkaniową jednorodziną, choć najwięcej sprzedanych w 2014 r. nieruchomości położonych jest **w południowo-wschodniej części miasta** – w obrębie Brochów, gdzie w minionym roku miało miejsce 12 transakcji sprzedaży. Na kolejnych miejscach znajdują się: Maślice z 11 zawartymi w 2014 r. transakcjami i Stabłowice, gdzie w drodze przetargu sprzedanych zostało 10 nieruchomości przeznaczonych pod zabudowę mieszkaniową jednorodziną.

Ilość zawartych w roku 2014 transakcji w poszczególnych obrębach

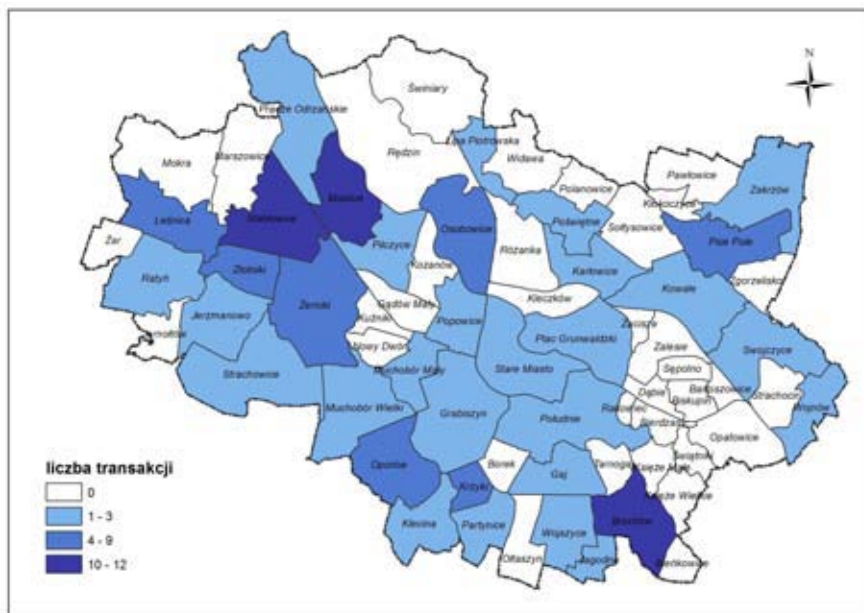

W 35 obrębach w roku sprawozdawczym nie odnotowano żadnych transakcji sprzedaży gruntów przez Gminę Wrocław. Są to głównie tereny położone w północnej i wschodniej części miasta, obejmujące wschodnie części dzielnic Śródmieście i Krzyki oraz północną część Psiego Pola. Należy w tym miejscu zauważyć, że taki rozkład przestrzenny prowadzonej przez Miasto sprzedaży nieruchomości jest spowodowany głównie strukturą własności, niewystarczającą infrastrukturą techniczną i siecią dróg, a także występowaniem terenów, dla których nie uchwalono miejscowych planów zagospodarowania przestrzennego. Wyłączone ze sprzedaży są również obszary nadrzeczne Odry i jej dopływów, tworzących rozbudowany wrocławski węzeł wodny, tereny pól irygacyjnych w północnej części Miasta oraz tereny lasów i zieleni. Dla porównania kartogram poniżej prezentuje rozkład ilości transakcji zawartych w roku 2013.

Ilość zawartych w roku 2013 transakcji w poszczególnych obrębach

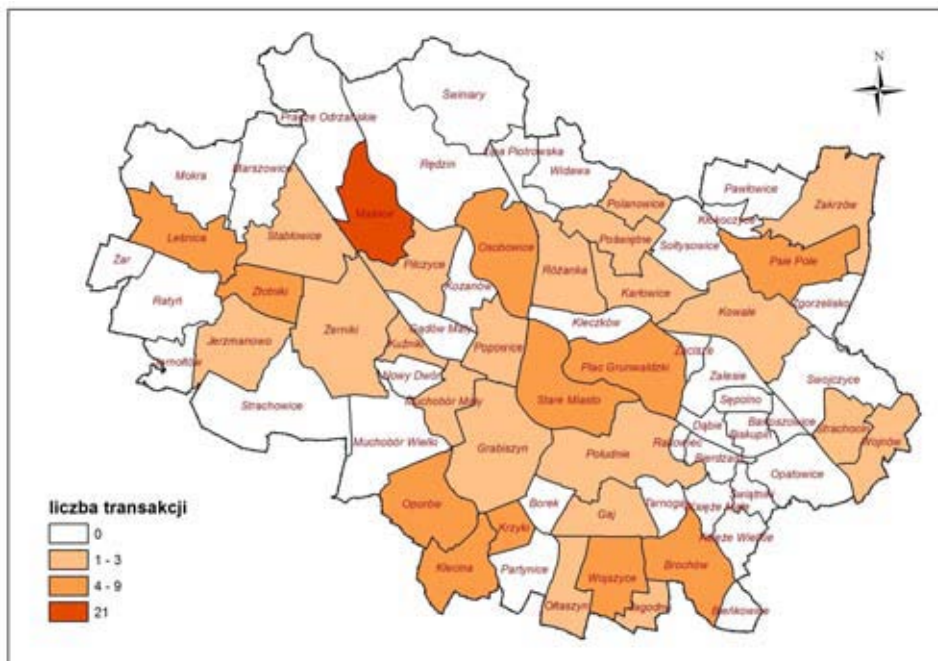

Wpływy uzyskane ze sprzedaży nieruchomości w trybie przetargowym w roku sprawozdawczym wyniosły **104 403 539,88 zł**. Spośród sprzedanych w roku 2014 przez Miasto nieruchomości, tylko jedna osiągnęła cenę przekraczającą próg 10 milionów złotych. Był to teren przeznaczony pod budownictwo wielorodzinne i usługi, o powierzchni 0,9926 ha, położony przy ul. Legnickiej 49-49a i ul. Niedźwiedziej 2, który za kwotę 13,25 mln zł nabyło Wrocławskie Przedsiębiorstwo Budownictwa Mieszkaniowego „MÓJ DOM”. Łączna ilość transakcji o wartości powyżej jednego miliona złotych wyniosła w roku sprawozdawczym 24, z czego zdecydowana większość dotyczyła nieruchomości przeznaczonych pod zabudowę mieszkaniową wielorodzinną. Wynik ten jest gorszy niż w roku poprzedzającym, w którym odnotowano 35 transakcji o wartości przekraczającej jeden milion złotych w tym 22 dotyczyły gruntów pod budownictwo mieszkaniowe.

Zestawienie powierzchni nieruchomości sprzedanych w latach 2011 – 2014, a także dochodów uzyskanych z tego tytułu - z podziałem na przeznaczenie w miejscowym planie zagospodarowania przestrzennego/studium uwarunkowań i kierunków zagospodarowania przestrzennego gminy

Powierzchnia nieruchomości sprzedanych w latach 2011-2014 [ha] .

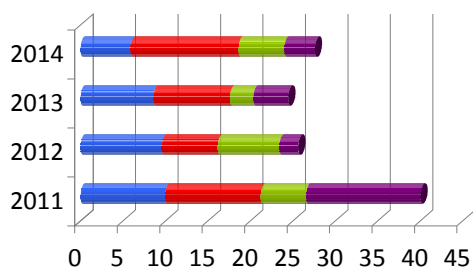

	2011	2012	2013	2014
■ aktywność gospodarcza	13,46	2,22	4,09	3,60
■ usługi	5,33	7,26	2,74	5,39
■ budownictwo wielorodzinne	11,30	6,58	9,03	12,73
■ budownictwo jednorodzinne	9,95	9,59	8,60	5,90

Dochód ze sprzedaży nieruchomości w latach 2011-2014 [mln zł].

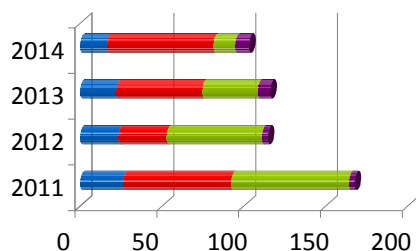

	2011	2012	2013	2014
■ aktywność gospodarcza	3,22	3,50	7,43	8,25
■ usługi	72,07	58,08	34,00	13,29
■ budownictwo wielorodzinne	65,80	29,47	52,30	65,03
■ budownictwo	26,48	23,53	22,38	16,54

SPRZEDAŻ NIERUCHOMOŚCI W TRYBIE BEZPRZETARGOWYM NA POPRAWĘ ZAGOSPODAROWANIA SĄSIEDNICH NIERUCHOMOŚCI

W okresie sprawozdawczym sprzedano **28 nieruchomości**, które zgodnie z ustawą o gospodarce nieruchomościami objęte były procedurą sprzedaży w trybie bezprzetargowym. Są to działki, które nie mogą być samodzielnie zagospodarowane, a ich zbycie w trybie przetargowym nie jest możliwe z uwagi na brak dostępu do drogi publicznej, czy parametry działki. Łączna powierzchnia sprzedanych w ten sposób gruntów wyniosła 1,09 ha, to o 0,2 ha mniej niż w roku 2013.

Warto w tym miejscu wspomnieć o nieruchomości położonej przy ul. Fabrycznej o powierzchni 0,4881 ha, którą na poprawę warunków zagospodarowania nieruchomości sąsiedniej nabyła w trybie bezprzetargowym spółka Jogra 5 Sp. z o.o., za cenę netto 954.000,00 zł. Nieruchomość położona jest w strefie oddziaływania linii wysokiego napięcia z zakazem zabudowy.

APORT NIERUCHOMOŚCI

W minionym roku jako wkład niepieniężny Gminy Wrocław do spółki prawa handlowego z jej udziałem, wniesiona została jedna nieruchomość o wartości 1 424 855,00 zł i powierzchni 0,1962 ha położona przy ul. Strzegomskiej. Beneficjentem było Dolnośląskie Centrum Medyczne DOLMED. Dodatkowy teren pozwolił na polepszenie warunków obsługi klientów DCM DOLMED. Poszerzony został wjazd i przebudowany parking dla samochodów osobowych, umożliwiając zwiększenie liczby miejsc postojowych o 60, a wykonane nowe nasadzenia i trawniki znacznie poprawiły estetykę terenu w bezpośrednim sąsiedztwie przychodni.

Ponadto procedurą przygotowania do sprzedaży objęty był jeden lokal mieszkalny o pow. 31 m², położony w miejscowości Świątoszów, w powiecie bolesławieckim, który stał się własnością Gminy Wrocław w wyniku dziedziczenia. Przedmiotowa nieruchomość znalazła nabywcę dopiero w piątym przetargu i sprzedana została za kwotę 12 200,00 zł.

ANALIZA CEN NIERUCHOMOŚCI GRUNTOWYCH W LATACH 2011 - 2014

Budownictwo jednorodzinne

W roku 2014 ceny nieruchomości przeznaczonych pod zabudowę mieszkaniową jednorodziną kształtowały się w zakresie 130 – 604 zł/ m². Średnia cena 1 m² wyniosła w minionym roku 293 zł. Najwyższe ceny uzyskano ze sprzedaży nieruchomości położonych w obrębie Krzyki, Muchobór Mały, Kowale i Złotniki. Najniższą cenę ze sprzedaży nieruchomości przeznaczonych pod zabudowę mieszkaniową jednorodziną uzyskano ze sprzedaży działki położonej przy ul. Płużnej 48 w obrębie Jerzmanowo, jej wartość wyniosła 130 zł w przeliczeniu na 1 m².

Budownictwo wielorodzinne

W roku sprawozdawczym sprzedanych zostało 27 nieruchomości przeznaczonych w miejscowym planie zagospodarowania pod zabudowę mieszkaniową wielorodzinną i wielorodzinną z usługami. Najwyższa cena osiągnięta została za nieruchomość położoną przy ul. Traugutta 88-90, którą nabyły Zakłady Przemysłu Odzieżowego Otis Sp. z o.o. za kwotę blisko 1.809 zł/m².

Cena średnia uzyskana w wyniku sprzedaży przez Gminę Wrocław 1 m² gruntu przeznaczonego pod zabudowę mieszkaniową wielorodzinną i wielorodzinną z usługami w roku 2014 r. we Wrocławiu wyniosła 639 zł, a zakres cenowy sprzedanych o tej funkcji nieruchomości w minionym roku wynosił 113 – 1.809 zł w przeliczeniu na 1 m².

Nieruchomością o najniższej cenie okazała się działka o powierzchni 1,38 ha położona przy ul. Marszowickiej przeznaczona w miejscowym planie zagospodarowania przestrzennego pod zabudowę mieszkaniową wielorodzinną.

Usługi i aktywność gospodarcza

Rozkład cen dla nieruchomości przeznaczonych pod usługi i aktywność gospodarczą w minionym roku wahał się w przedziale 121 - 966 zł/m². Zdecydowanie najwyższe ceny

uzyskały oferty z obrębów Gaj, Stare Miasto czy Plac Grunwaldzki. Najniżej notowane transakcje dotyczyły sprzedaży nieruchomości położonych w Strachowicach i Wojszycach.

Średnie ceny transakcyjne w poszczególnych dzielnicach na przestrzeni lat 2011-2014 z podziałem na przeznaczenie nieruchomości w planie miejscowym

Dzielnica	Budownictwo jednorodzinne		Budownictwo wielorodzinne		Usługi i aktywność gospodarcza	
	Średnia cena 1 m ² [zł]	Zakres cenowy [zł]	Średnia cena 1 m ² [zł]	Zakres cenowy [zł]	Średnia cena 1 m ² [zł]	Zakres cenowy [zł]
2014						
Fabryczna	293	130 – 518	497	113 – 1 335	262	121 – 469
Krzyki	300	193 – 604	867	357 – 1 809	320	124 – 966
Psie Pole	303	176 – 516	313	265 – 389	250	160 – 441
Stare Miasto	-	-	-	-	599	475 – 722
Śródmieście	-	-	1 027	927 – 1 128	519	519
2013						
Fabryczna	250	120 - 420	360	180 – 620	170	130 – 490
Krzyki	396	200 - 990	500	200 – 740	1 100	130 – 1 200
Psie Pole	300	210 - 440	300	180 – 440	180	80 – 250
Stare Miasto	-	-	2 450	2 450	1 600	360 – 3 280
Śródmieście	-	-	1 000	320 – 2 300	-	-
2012						
Fabryczna	274	117 - 579	307	213 – 446	515	499 – 530
Krzyki	389	170 - 685	1 187	702 – 1 671	627	469 – 822
Psie Pole	287	129 - 613	305	304 – 306	356	158 – 691
Stare Miasto	-	-	1 664	1 664	1 765	1 196 – 2 636
Śródmieście	-	-	779	133 – 1 342	1 542	1 242 – 1 842
2011						
Fabryczna	267	95 - 596	554	278 – 854	509	125 – 1 795
Krzyki	458	304 - 966	430	143 – 897	1 095	359 – 3 218
Psie Pole	219	157 - 436	348	221 – 1 310	480	300 – 754
Stare Miasto	-	-	2 024	1 137 – 3 691	2 059	1 498 – 2 332
Śródmieście	-	-	1 114	814 – 2 657	-	-

SPRZEDAŻ LOKALI MIESZKALNYCH

Zgodnie z wytycznymi wieloletniego planu gospodarowania mieszkaniowym zasobem Gminy Wrocław na lata 2014 - 2019, do priorytetowych zadań gminy należy zaspokajanie potrzeb mieszkaniowych członków wspólnoty samorządowej m.in. poprzez umożliwienie nabycia na własność zajmowanego na podstawie umowy najmu lokalu mieszkalnego. W związku z powyższym kontynuowana jest sprzedaż komunalnych lokali mieszkalnych z zastosowaniem najemcom tych lokali wysokich bonifikat. Ponadto zgodnie z założeniami ww. planu, do sprzedaży przeznaczane są wolne lokale, w szczególności usytuowane w centrum Miasta, ostatnie wolne lokale w budynkach wspólnotowych i lokale o powierzchni powyżej 80 m².

W 2014 r. zawartych zostało 1456 umów sprzedaży lokali mieszkalnych, w tym:

- 1404 - w trybie bezprzetargowym na rzecz najemców;
- 50 - w trybie przetargowym.

Ponadto zawarto **2 umowy dosprzedaży** części nieruchomości przyległych – nie stanowiących samodzielnych lokali, do wcześniej wyodrębnionych lokali, w celu poprawy ich funkcjonalności.

Dochód uzyskany ze sprzedaży lokali mieszkalnych za okres 12 miesięcy 2014 r. wyniósł 51 171 885,10 zł, co stanowi 98,4 % planowanych wpływów, tj. kwoty 52 000 000,00 zł.

Na kwotę tę składają się wpływy ze sprzedaży lokali mieszkalnych:

- 37 918 095,69 zł - w trybie bezprzetargowym z zastosowaniem bonifikat dla najemców w domach wielolokalowych;
- 13.113.427,44 zł - w trybie przetargowym;
- 118 363 38 zł - z tytułu zwrotu udzielonych bonifikat za lokale mieszkalne sprzedane przed upływem pięciu lat od daty nabycia od Miasta;
- 21 998,59 zł - z tytułu rat za lokale sprzedane w latach ubiegłych.

W 2014 r. jeden lokal mieszkalny sprzedano na raty (ul. Marii Skłodowskiej-Curie 33/3). Zawarto również dwie umowy dotyczące dosprzedaży w trybie bezprzetargowym. Od 2005 r. kształtuje się tendencja wzrostowa dochodów uzyskiwanych ze sprzedaży lokali mieszkalnych.

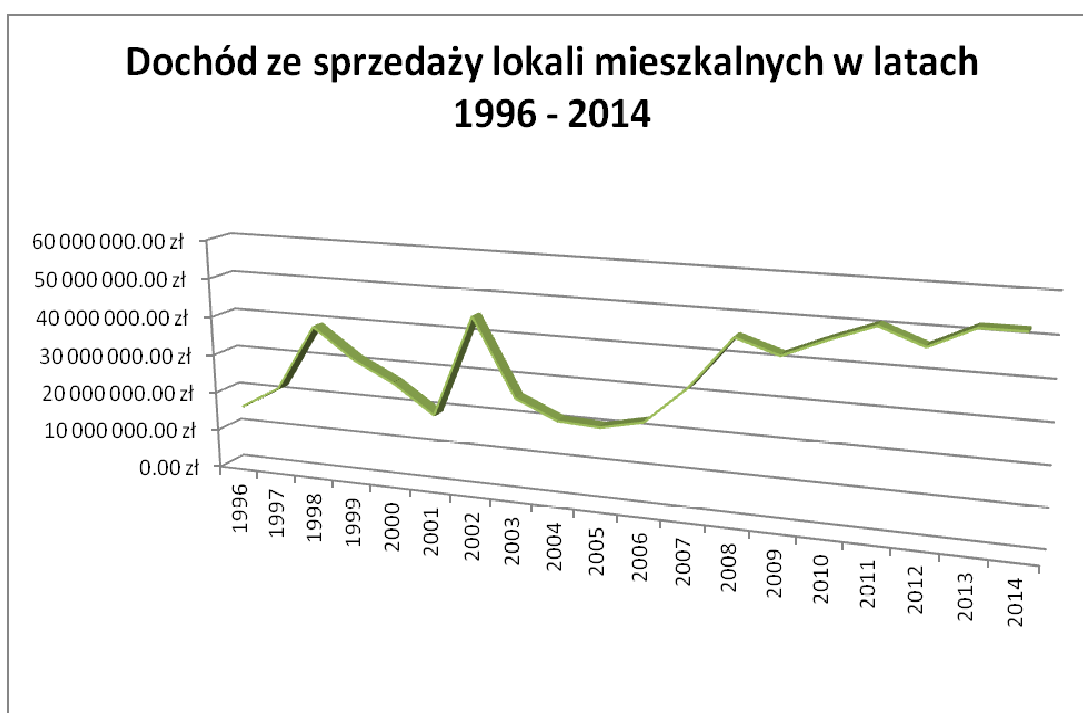

SPRZEDAŻ LOKALI MIESZKALNYCH W TRYBIE BEZPRZETARGOWYM

Zbywanie komunalnych lokali mieszkalnych w trybie bezprzetargowym z zastosowaniem bonifikaty stanowi znaczący element gospodarowania gminnym zasobem mieszkaniowym i jest również ważną decyzją dla wielu najemców, którzy chcą stać się właścicielami nieruchomości, zamieszkiwanej najczęściej od wielu lat, a czasem nawet od pokoleń. Do prywatyzacji ww. zasobu przeznaczone są lokale znajdujące się w budynkach wybudowanych do 1994 r.

Należy zauważyć, że sprzedaż mieszkań w trybie bezprzetargowym bezpośrednio uzależniona jest od woli potencjalnych nabywców. Począwszy od 2005 r. obserwuje się tendencję spadkową liczby składanych wniosków o nabycie lokali mieszkalnych. W latach 2005 – 2009 liczba ta mieściła się w przedziale 2200 – 4000 sztuk, a w latach 2010 – 2014 w przedziale 1000 – 2700. Najmniej wniosków – 1000 wpłynęło w roku sprawozdawczym.

Niska liczba złożonych wniosków w dużej mierze spowodowana jest niskimi dochodami osób zajmujących komunalne lokale mieszkalne, jak również obecnie obowiązującymi restrykcyjnymi wymaganiami instytucji finansowych udzielających kredytów na zakup nieruchomości. Banki oceniając zdolność kredytową biorą pod uwagę wiek kredytobiorcy, źródła i wysokość stałego dochodu, posiadanie wkładu własnego

Analiza liczby napływających wniosków wskazuje, że dalsze obniżenie bonifikat nie znajduje uzasadnienia. Sprzedaż mieszkań za symboliczne kwoty może spowodować w przyszłości problemy nabywców tych lokali z utrzymaniem zakupionych nieruchomości z uwagi na duże potrzeby remontowe w stosunku do budynków, w których znajduje się przeznaczony do zbycia zasób komunalny.

W 2014 r. do sprzedaży zostało przeznaczonych 1539 lokali mieszkalnych w trybie bezprzetargowym, z których 539 było realizacją złożonych wniosków w 2013 r. W 193 sprawach zostały wydane zarządzenia o odstąpieniu od przeznaczenia lokalu do sprzedaży. Powodem było nie przyjęcie oferowanych warunków sprzedaży, czy też śmierć wnioskodawcy. W 33 przypadkach, najemcy złożyli rezygnację z kupna lokali.

W roku sprawozdawczym kontynuowana była sprzedaż lokali mieszkalnych z zastosowaniem bonifikat w wysokości 90% i 98% przy jednoczesnej sprzedaży wszystkich lokali w budynku.

Wyżej wymienione bonifikaty podlegały obniżeniu w przypadku gdy lokal znajdował się w budynku, w którym po dniu 01 stycznia 2005 r. wykonano remont finansowany wyłącznie lub z udziałem środków Gminy Wrocław. Obniżenie wynosiło 0,3% za każde 1 000 zł nakładów przypadających na zbywany lokal. W 2014 r. sytuacja ta dotyczyła **1 141 lokali**, a wpływy z tego tytułu wyniosły **5 623 480,77 zł**.

Kwoty uzyskane z tytułu obniżenia bonifikaty w przypadku remontu budynku w latach 2010 - 2014

Rok	Ilość sprzedanych lokali z obniżoną bonifikatą o 0,3% za każde pełne 1000 zł nakładów Gminy w udziale przypadającym na lokal	Kwoty uzyskane z tytułu obniżenia bonifikaty w przypadku remontu budynku
2010	651	1 711 444,02 zł
2011	791	3 039 382,15 zł
2012	937	3 692 584,62 zł
2013	1 101	4 690 679,91 zł
2014	1 141	5 623 480,77 zł
Razem	4 621	18 757 571,47 zł

Średnia cena 1 m² powierzchni użytkowej lokalu mieszkalnego w 2014 r. przed udzieleniem bonifikaty wyniosła 4 795,57 zł - była najniższa od roku 2008. Mimo spadku cen lokali i trudności nabywców w uzyskaniu kredytów bankowych wpływy ze sprzedaży lokali mieszkalnych minimalnie wzrosły w porównaniu do 2013 r.

Średnia cena nabycia lokalu mieszkalnego przez najemcę po udzielonej bonifikacie kształtowała się na poziomie 27 593,62 zł.

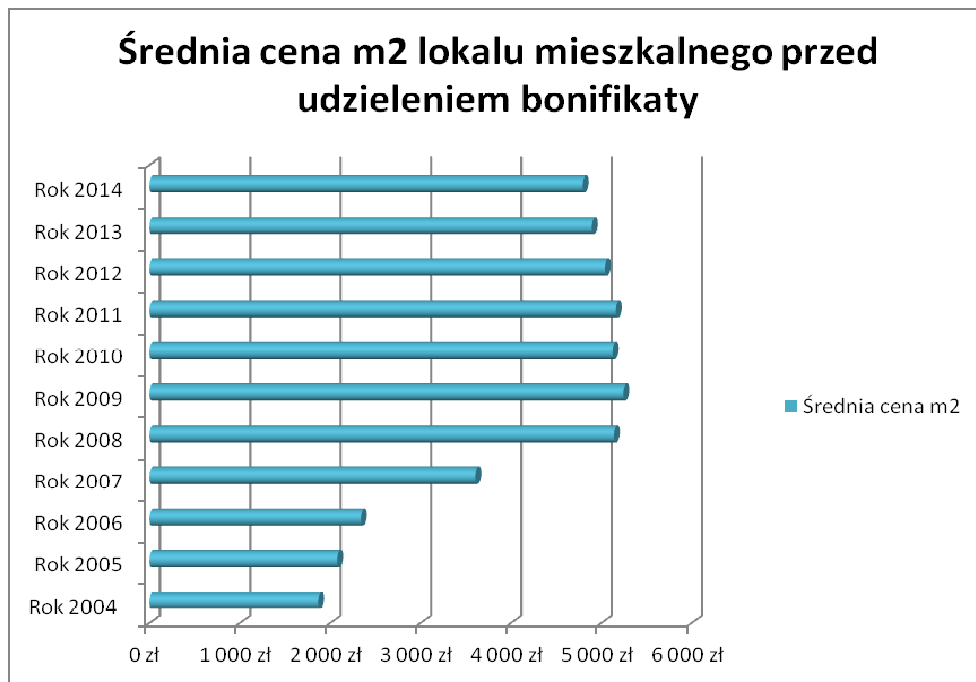

Średnia cena 1 m² mieszkania w 2014 roku z podziałem na dzielnice

	Stare Miasto	Śródmieście	Krzyki	Fabryczna	Psie Pole	Wrocław
Średnia cena za 1 m²	5 882,93 zł	4 676,33 zł	4 507,96 zł	4 638,03 zł	4 272,60 zł	4 795,57 zł
Ilość sprzedanych mieszkań	161	485	330	344	86	1404

Na podstawie złożonych wniosków **155 nabywcom** zaliczona została na poczet ceny nabycia lokali zwaloryzowana kaucja mieszkaniowa w łącznej kwocie 235 114,15 zł. W trybie sprzedaży równoczesnej **sprzedano 191 lokali mieszkalnych**, co pozwoliło ograniczyć o 53 liczbę wspólnot mieszkaniowych z udziałem Miasta i przyczyniło się do zmniejszenia kosztów związanych z zarządzaniem zasobami komunalnymi.

Ilość sprzedanych lokali mieszkalnych w trybie równoczesnej sprzedaży oraz wysokość obowiązującej bonifikaty w latach 2004 – 2014

Lp.	Rok	Ilość sprzedanych lokali w budynkach wielolokalowych z bonifikatą:			Ilość budynków, w których Miasto przestało być współwłaścicielem
		95%	97%	98%	
1	2004	69	172		101
2	2005		357		146
3	2006		211	30	103
4	2007			339	127
5	2008			403	147
6	2009			376	112
7	2010			254	82
8	2011			248	88
9	2012			170	62
10	2013			261	86
11	2014			191	53
	Razem	69	740	2 272	1 107
Razem lokale		3 081			

SPRZEDAŻ LOKALI MIESZKALNYCH W TRYBIE PRZETARGOWYM

Lokale mieszkalne zbywane w drodze przetargu są najczęściej w złym stanie technicznym i wymagają poniesienia znacznych nakładów finansowych. Według danych uzyskanych od zarządców nieruchomości, koszty niezbędnych remontów i modernizacji takich lokali oscylowały w 2014 roku w granicach od 20 do 70 tysięcy złotych. Mimo to zauważalny jest wzrost zainteresowania klientów nabywaniem mieszkań w przetargach.

W roku sprawozdawczym w trybie przetargowym zostało sprzedanych **50 wolnych lokali mieszkalnych**, o łącznej powierzchni 3 869,46 m² za kwotę 13 113 427,44 zł. Uzyskane w przetargach ceny za 1 m² kształtowały się od 1 166,00 zł za lokal przy ul. Dąbrowskiego 37/1 do 7 045,07 zł za lokal przy Placu Solnym 5/7.

SPRZEDAŻ LOKALI UŻYTKOWYCH

Pomimo dużego zasobu lokali użytkowych pozostających w najmie – około 2 000 – w ostatnich latach obserwuje się mniejszą liczbę składanych przez najemców wniosków o nabycie. W opisywanym okresie wnioski o nabycie lokali złożyło 34 najemców. Po analizie stanu prawnego do sprzedaży przeznaczonych **zostało 27 lokali użytkowych w trybie bezprzetargowym**. W trybie przetargowym przeznaczono do sprzedaży 54 lokale użytkowe. Jednak w 11 przypadkach z uwagi na brak środków finansowych po stronie najemców, najczęściej spowodowane trudnościami w uzyskaniu kredytów bankowych nie doszło do zawarcia transakcji. Ceny uzyskane za 1 m² sprzedanych lokali w trybie bezprzetargowym mieściły się w przedziale od 4 007,26 zł za lokal przy ul. Wyszyńskiego 102 (1B) do 8 206,35 zł za lokal przy ul. Piłsudskiego 84 A (1B).

W planie budżetu na 2014 r. przewidziane dochody z tytułu sprzedaży lokali użytkowych określone zostały na kwotę **22 000.000,00 zł**.

Najwyższe ceny za 1 m² powierzchni użytkowej uzyskano przy sprzedaży następujących wolnych lokali użytkowych.

Lp.	ADRES LOKALU	CENA WYWOŁAWCZA DO PRZETARGU [zł/m ²]	CENA UZYSKANA W PRZETARGU [zł/m ²]	%
1	Plac Bema 3,3a,4 (1B)	6 589,15	9 630,29	146
2	Ul. Szewska 59-60 (U1)	9 059,50	9 795,67	108
3	Ul. Sądowa 7 (1A)	6 019,91	10 870,62	180
4	Ul. Kotlarska 29 (1A)	5 217,80	11 495,46*	220
5	Ul. Kuźnicza 30, Uniwersytecka (1B)	6 529,55	12 340,84	189
6	Ul. Więzienna 5 (1B)	5 435,21	16 345,02	300
7	Ul. Świdnicka 43 (1B)	8 351,89	22 146,99	265
8	Ul. Oławska 8 (1A)	11 496,44	35 823,17	311

* Podana cena uwzględnia 30% bonifikatę z tytułu wpisania budynku do rejestru zabytków.

Sprzedano **62 lokale użytkowe**, uzyskując dochód w wysokości **24 745 560,93 zł**, w tym:

- 46 lokali w trybie przetargowym za kwotę 14.588.988,77 zł;
- 16 lokali objętych umowami najmu w trybie bezprzetargowym za kwotę 8 251 550,00 zł (w tym 2 lokale objęte umowami najmu w trybie bezprzetargowym sprzedane na raty przy ul. Haukego-Bosaka 2/1A oraz ul. Pabianickiej 25/1A);
- 1 905 022,16 zł – z tytułu rat za sprzedane lokale w latach ubiegłych.

Dochód ze sprzedaży lokali użytkowych latach 2002 - 2014

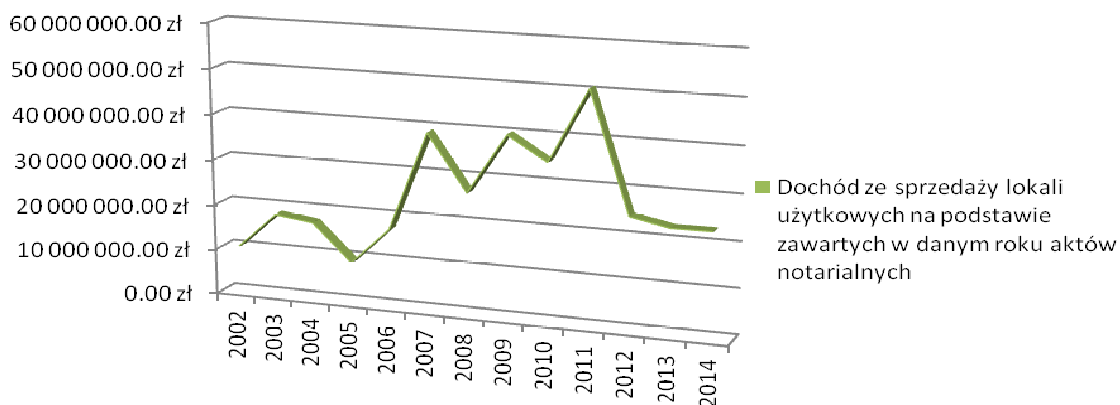

MONITORING WTÓRNEGO OBROTU LOKALAMI

Komunalne lokale mieszkalne i użytkowe nabyte od Miasta przez najemców na własność są przedmiotem wtórnego obrotu na rynku nieruchomości. Za rok 2014 wpłynęło **1 086** aktów notarialnych umów sprzedaży, darowizn czy zniesienia współwłasności. Proces wtórnego obrotu lokalami sprzedanymi na rzecz najemców jest monitorowany głównie pod kątem przysługujących Miastu roszczeń o zwrot bonifikat udzielonych przy sprzedaży lokali mieszkalnych. W myśl nowelizacji ustawy o gospodarce nieruchomościami, jeżeli środki uzyskane ze sprzedaży lokalu na rynku wtórnym zostaną w przeciągu roku przeznaczone na zakup innego lokalu mieszkalnego, wówczas Gmina nie będzie domagać się zwrotu bonifikaty.

W opisywanym roku Prezydent Wrocławia wydał **55 zarządzeń** w sprawie zwrotu bonifikaty i 14 zarządzeń w sprawie odstąpienia od żądania zwrotu bonifikaty.

Łączna kwota zwróconych w 2014 r. bonifikat wyniosła 118 364,38 zł. Kwotę tą stanowi suma rat wpłaconych na podstawie zawartych ugód sądowych w roku sprawozdawczym i latach poprzedzających w sprawach zwrotu bonifikat udzielonych przy sprzedaży lokali mieszkalnych na rzecz najemców.

Analiza obrotu wtórnego lokalami mieszkalnymi sprzedanymi przez Miasto w latach 2004 – 2014

Rok	Ilość sprzedanych lokali przez Miasto	Ilość zawartych aktów we wtórnym obrocie	Ilość umów sprzedaży przed upływem 5 lat od nabycia od Miasta
2004	1 429	1 356	95
2005	1 308	1 403	44
2006	1 225	1 294	57
2007	1 558	1 263	51
2008	1 858	1 088	44

2009	1 531	960	51
2010	1 519	117	95
2011	1 411	1 189	84
2012	1 357	1 254	89
2013	1 533	1 389	31
2014	1 456	1086	51
Razem	16 185	11 313	692

AKTUALIZACJA OPŁAT Z TYTUŁU UŻYTKOWANIA WIECZYSTEGO

W wyniku znacznego wzrostu cen na rynku nieruchomości w latach 2003 - 2007 grunty w dużych aglomeracjach miejskich podrożały nawet o 200%. Zgodnie z obowiązującym w owym czasie przepisem ustawy o gospodarce nieruchomościami opłata roczna z tytułu użytkowania wieczystego gruntu mogła być aktualizowana, nie częściej niż raz w roku, jeżeli wartość tej nieruchomości uległa zmianie.

W latach 2008 - 2011 dokonano łącznie 31803 wypowiedzeń wysokości opłat. Z dniem 9 października 2011 r. weszła w życie nowelizacja ustawy z dnia 21 sierpnia 1997 r. o gospodarce nieruchomościami, która stanowi, iż wysokość opłaty rocznej z tytułu użytkowania wieczystego nieruchomości gruntowej podlega aktualizacji nie częściej niż raz na trzy lata, jeżeli wartość tej nieruchomości ulegnie zmianie. Ponadto aby złagodzić skutki drastycznego niejednokrotnie wzrostu wysokości opłat ustawodawca przewidział, że w przypadku, gdy zaktualizowana opłata roczna przewyższa co najmniej dwukrotnie wysokość dotychczasowej opłaty, użytkownik wieczysty wnosi opłatę w wysokości dwukrotności dotychczasowej opłaty. Pozostałą kwotę (nadwyżkę) rozkłada się na dwie równe części, które powiększają opłaty w dwóch następnych latach. Dopiero w trzecim roku od aktualizacji użytkownik płaci pełną kwotę wynikającą z aktualizacji.

Po roku 2011 aktualizacja dotyczyła spraw, w których opłata nie została skutecznie wypowiedziana w latach wcześniejszych i tak w latach 2012 - 2013 łącznie **wypowiedziano 222 opłaty**. W 2014 r. wykonując zarządzenie Prezydenta Wrocławia nr 11124/14 z dnia 13 czerwca 2014 r. Wydział Nabywania i Sprzedaży Nieruchomości zaktualizował opłaty w stosunku do **16 nieruchomości**.

Proces aktualizacji opłat rocznych oraz wzrost dochodów z tego tytułu

Lp.	Rok	Ilość wypowiedzeń opłat [szt.]	Przewidywany wzrost dochodów z tytułu opłat
1	2008	4 707	1 242 290,01
2	2009	14 079	2 472 262,83
3	2010	8 503	2 197 680,35
4	2011	4 514	747 884,25
5	2012	62	3 196,09
6	2013	160	18 222,75
7	2014	16	2 989,29
Razem		32 041	6 684 525,57

Aktualizacja opłat rocznych z tytułu użytkowania wieczystego spowodowała znaczny wzrost liczby wniosków o udzielenie 50 % bonifikaty od opłat rocznych z tytułu użytkowania wieczystego gruntu od osób o niskich dochodach.

Rok	Ilość wniosków
2008	316
2009	510
2010	1135
2011	1400
2012	1487
2013	1373
2014	1299

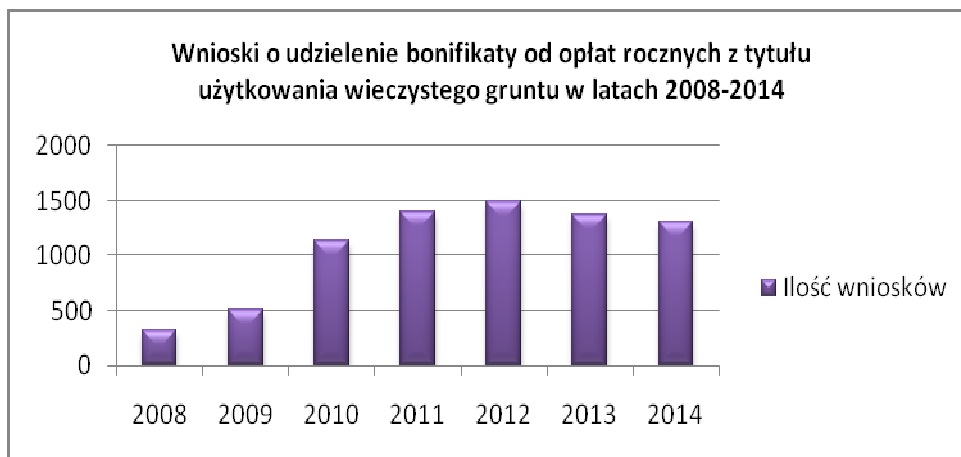

PRZEKSZTAŁCENIE PRAWA UŻYTKOWANIA WIECZYSTEGO GRUNTU W PRAWO WŁASNOŚCI

Wprowadzenie instrumentów umożliwiających użytkownikom wieczystym nabycie prawa własności nieruchomości jest uzasadnione ważnym interesem publicznym. Użytkowanie wieczyste zostało wprowadzone do systemu prawa polskiego w roku 1961. W okresie obowiązywania zasady jedności własności państwowej brak było możliwości nabywania gruntów państwowych na własność. Jedyną formą nabycia działki stanowiło użytkowanie wieczyste. Potencjalni nabywcy, nawet jeśli dysponowali odpowiednimi środkami, pozbawieni byli wyboru prawa władania gruntem. Ta sytuacja uległa zmianie dopiero w roku 1990, kiedy to państwo i gminy zaczęły sprzedawać grunty także na własność. Pierwszą próbą uregulowania mechanizmu przekształceniowego była ustawa z dnia 4 września 1997 r. o przekształceniu prawa użytkowania wieczystego przysługującego osobom fizycznym w prawo własności. Aktualnie postępowania prowadzone są w oparciu o przepisy ustawy z dnia 29 lipca 2005 r. o przekształceniu prawa użytkowania wieczystego w prawo własności nieruchomości (Dz.U. z 2012 r. Nr 83). Przekształcenie użytkowania wieczystego następuje na wniosek uprawnionego użytkownika wieczystego na podstawie decyzji administracyjnej właściwego organu. Użytkownik wieczysty, składając wniosek o przekształcenie przysługującego mu prawa we własność, daje wyraz swej preferencji dla prawa własności oraz rozwiązuje definitywnie ciążyący na nim obowiązek corocznego wnoszenia opłat na rzecz właściciela nieruchomości gruntowej. Istotne znaczenie w przypadku przekształcenia nieruchomości ma również możliwość kontynuowania przez Miasto sprzedaży lokali w budynkach z udziałem w prawie własności.

W okresie ostatnich 4 lat prawo współwłasności nieruchomości uzyskało **6 633 osób** co spowodowało, iż w 689 przypadkach grunty pod budynkami mieszkalnymi i garażami zmieniły właściciela. W roku 2014 wydanych zostało **145 decyzji administracyjnych** o przekształceniu prawa. Spośród 145 rozstrzygnięć, 12 zostało wydanych dla nieruchomości zabudowanych zespołami garażowymi, a 133 dotyczyły przekształcenia gruntów pod budynkami o funkcji mieszkaniowej. Wydanyymi decyzjami administracyjnymi rozpatrzono merytorycznie 1563 wnioski. Ponadto wydano 218 postanowień o odmowie wszczęcia postępowania, którymi rozpatrzono formalnie 677 złożonych wniosków. Odmowa wszczęcia postępowania administracyjnego ma miejsce w sytuacji wyrażenia zainteresowania przekształceniem zbyt małej liczby osób. W odniesieniu do współużytkowania wieczystego w częściach ułamkowych ustawodawca przyznał prawo do wystąpienia z żądaniem przekształcenia współużytkownikom, których udział wynosi, co najmniej połowę.

Reasumując wyniki podjętych działań w 2014 r., rozpatrzonych zostało łącznie **2 240 wniosków** złożonych przez współużytkowników wieczystych nieruchomości. Uzyskane

w roku 2014 dochody z tytułu przekształcenia prawa użytkowania wieczystego w prawo własności nieruchomości wyniosły 1 767 411,77 zł. Należy jednakże wskazać, iż priorytetem Miasta nie jest uzyskiwanie dochodów z tego tytułu, ale umożliwienie użytkownikom wieczystym decydowania o formie prawnej władania nieruchomością. Wyraz temu dała Rada Miejska Wrocławia podejmując w dniu 17 listopada 2011 r. uchwałę nr XVIII/355/11 w sprawie udzielania bonifikaty od opłaty za przekształcenie prawa użytkowania wieczystego w prawo własności nieruchomości w postępowaniach prowadzonych na podstawie przepisów ustawy z dnia 29 lipca 2005 r. o przekształceniu prawa użytkowania wieczystego w prawo własności nieruchomości. Uchwała ta daje uprawnionym mieszkańcom możliwość ubiegania się o udzielenie bonifikat od opłaty za przekształcenie w wysokości 90%, a w wyjątkowych przypadkach nawet 99%. Bonifikaty udziela się tym użytkownikom wieczystym, którzy zobowiążą się do jednorazowego wniesienia całej należności za przekształcenie prawa użytkowania wieczystego w prawo własności nieruchomości oraz nie mają wobec Miasta zaległości finansowych tytułem podatku od nieruchomości oraz opłat za użytkowanie wieczyste, związanych z nieruchomością, której dotyczy przekształcenie.

W ramach prowadzonych czynności weryfikujących uprawnienia użytkowników wieczystych do otrzymania bonifikat, w 1372 przypadkach wystąpiono o sprawdzenie czy osoby ubiegające się o ich udzielenie nie mają zaległości z tytułu podatku od nieruchomości i opłaty za użytkowanie wieczyste. Osoby zainteresowane przekształceniem oraz możliwością uzyskania tak wysokich bonifikat w większości przypadków, po podjętych czynnościach monitorujących, uregulowały istniejące wobec Miasta zaległości. Ponadto w wyniku podjętych przez pracowników Wydziału czynności w kilkunastu przypadkach zostały złożone deklaracje podatku od nieruchomości. Dodatkowo od 2014 roku, w porozumieniu z Wydziałem Zarządzania Należnościami, do dokumentów wysyłanych do stron postępowania dołączane są również wezwania do zapłaty zaległości, co znacznie usprawnia dochodzenie należności.

Regulacje ustawy o przekształceniu prawa użytkowania wieczystego w prawo własności nakładają na organ prowadzący postępowanie stosowanie przepisów o pomocy publicznej w sytuacjach, w których przedsiębiorca wnioskuje o udzielenie bonifikaty od opłaty z tytułu przekształcenia lub o jej rozłożenie na raty. W okresie objętym niniejszym sprawozdaniem w 29 przypadkach zaistniały przesłanki do udzielenia pomocy de minimis, co znalazło odzwierciedlenie w wydanych zaświadczeniach.

Proces mający na celu przekształcenie prawa użytkowania wieczystego w prawo własności jest sukcesywnie realizowany przez Miasto. W roku 2014 do Wydziału Nabywania i Sprzedaży Nieruchomości wpłynęło **695 nowych wniosków** współużytkowników wieczystych.

KOREKTA UDZIAŁÓW W NIERUCHOMOŚCI

W opisywanym czasie działania Wydziału Nabywania i Sprzedaży Nieruchomości obejmowały również regulacje stanów prawnych nieruchomości wspólnotowych w zakresie korekty udziałów w nieruchomościach wspólnych. Objęto nimi **1 078 właścicieli lokali**; w sprawie tej przygotowanych zostało 180 zarządzeń Prezydenta Wrocławia i zawartych zostało 406 aktów notarialnych korygujących udziały właścicieli lokali w częściach wspólnych nieruchomości.

ORGANIZACJA PRZETARGÓW

Wydział Nabywania i Sprzedaży Nieruchomości przygotował i przeprowadził w 2014 r. **486 przetargów oraz rokowań na zbycie nieruchomości gruntowych zabudowanych i niezabudowanych oraz lokalowych**, co wymagało przeprowadzania średnio dwóch przetargów dziennie. Jest to największa liczba postępowań na przestrzeni ostatnich pięciu lat (o 46 postępowań więcej niż w 2013 r.).

W przetargach wzięło udział 789 osób prawnych i fizycznych: 393 osoby licytowały nieruchomości, a 396 – lokale. To o 79 mniej niż w 2013 roku (spadek o 9,1 %).

Liczba przetargów w latach 2011 - 2014 oraz liczbę uczestników biorących w nich udział.

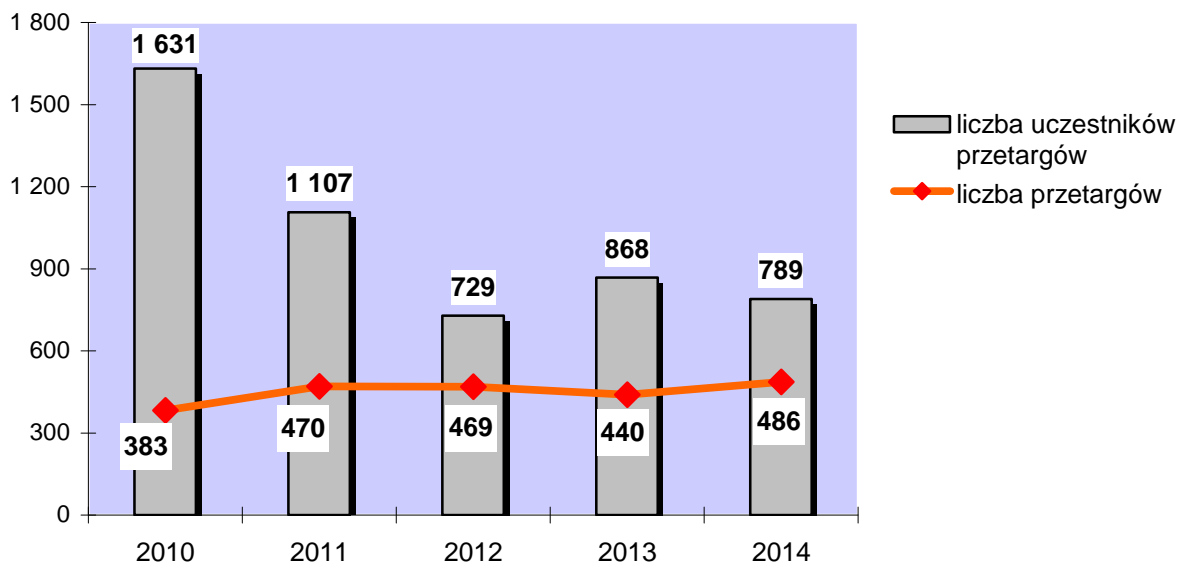

W roku sprawozdawczym przedmiotem zbycia w trybie przetargowym było 314 nieruchomości, w tym:

- 169 nieruchomości gruntowe;
- 145 nieruchomości lokalowych.

Oznacza to, że jedna nieruchomość podlegała średnio 1,5 postępowaniu przetargowemu.

Rodzaj i ilość przeprowadzonych przetargów i rokowań

NIERUCHOMOŚCI LOKALOWE

Rodzaj przetargu	Opis lokalu	Ilość przetargów	Ilość przetargów - wyłonieni nabywcy	Ilość przetargów - bez rezultatu
Ustny	Mieszkalne	92	45	47
	Użytkowe	123	48	75
	Razem	215	93	122

Nr przetargu	Przetargi ustne				Ilość przetargów	Ilość wyłonionych nabywców
	Lokale mieszkalne		Lokale użytkowe			
	Wyniki przetargu					
	Pozytywny	Negatywny	Pozytywny	Negatywny		
I	16	26	24	38	104	40
II	18	15	15	23	71	33
III	8	4	6	11	29	14
IV	1	2	3	3	9	4
V	2	0	0	0	2	2

Największym zainteresowaniem cieszyły się przetargi na sprzedaż lokali:

⇒ **użytkowych położonych przy:**

- ul. Więziennej 5/1B o pow. 25,39 m² - uczestniczyło 26 licytantów,
- ul. Kotlarskiej 29/1A o pow. 43,93 m² - uczestniczyło 24 licytantów,
- ul. Kuźnicznej 30/1A o pow. 10,28 m² - uczestniczyło 23 licytantów,

⇒ **mieszkalnych położonych przy:**

- ul. Spółdzielczej 40/3 o pow. 43,93 m² - uczestniczyło 17 licytantów,
- ul. Liskego 8/18 o pow. 25,39 m² - uczestniczyło 16 licytantów.

LP.	ADRES LOKALU	POW. LOKALU (m ²)	CENA WYWOŁAWCZA (zł/m ²)	CENA UZYSKANA (zł/m ²)	% CENY WYWOŁ.
1	ul. Oławska 8/1A	78,72	11 496,44	35 823,17	211,6
2	ul. Świdnicka 43/1B	8,98	8 351,89	25 167,04	201,3
3	ul. Więzienna 5/1B	25,39	5 435,21	16 345,02	200,7
4	ul. Kotlarska 29/1A	43,93	5 099,02	16 048,26	214,7
5	ul. Kuźnicza 30/1B	61,26	6 529,55	14 691,48	125,0

Najdrożej sprzedane lokale mieszkalne to:

- Rynek 4/11 (o pow. 61,95 m²) osiągnięta cena 1 m² - 9.120,26 zł tj. o 36,4% więcej od ceny wywoławczej;
- Pl. Solny 5/1 (o pow. 130,02 m²) osiągnięta cena 1 m² - 7.398,86 zł, tj. o 23,5% więcej od ceny wywoławczej;
- pl. Muzealny 13/5 (o pow. 36,86 m²) osiągnięta cena 1 m² - 5.588,71 zł, tj. o 15,7% więcej od ceny wywoławczej.

NIERUCHOMOŚCI GRUNTOWE

Rodzaj przetargu	Forma zbycia	Opis nieruchomości	Ilość przetargów	Ilość przetargów - wyłonieni nabywcy	Ilość przetargów - bez rezultatu
USTNY	Sprzedaż	Zabudowane	25	11	14
		Niezabudowane	204	99	105
	Dzierżawa	Zabudowane	1	1	0
		Niezabudowane	2	1	1
OFERTOWY	Sprzedaż	Zabudowane	8	2	6
		Niezabudowane	29	6	23
ROKOWANIA	Sprzedaż	Zabudowane	1	1	0
		Niezabudowane	1	1	0
Razem			271	122	149

Nr przetargu	Przetargi ustne				Ilość przetargów	Ilość wyłonionych nabywców
	Nieruchomości niezabudowane		Nieruchomości zabudowane			
	Wyniki przetargu					
	Pozytywny	Negatywny	Pozytywny	Negatywny		
I	65	46	7	7	125	72
II	17	36	1	4	58	18
III	11	17	2	3	33	13
IV	6	6	0	0	12	6
V	-	0	1	0	1	1

Analiza przeprowadzonych postępowań przetargowych na sprzedaż nieruchomości gruntowych

Nr przetargu/rokowania	PRZETARGI USTNE				PRZETARGI OFERTOWE				ROKOWANIA				Razem
	zabudowane		niezabudowane		zabudowane		niezabudowane		zabudowane		niezabudowane		Wyłonieni nabywcy
	POZYTYWNY	Negatywny	POZYTYWNY	Negatywny	POZYTYWNY	Negatywny	POZYTYWNY	Negatywny	POZYTYWNY	Negatywny	POZYTYWNY	Negatywny	
I	12	8	29	50	1	1	4	7	4	1	1	8	
II	2	5	26	29	1	2	2	6	x	1	2	3	33
III	X	3	18	17	1	x	x	2	x	1	x	x	19
IV	1	1	10	10	x	x	x	x	x	x	x	x	11
V	X	x	2	x	x	x	x	x	x	x	x	x	2

W przetargach na sprzedaż działek pod budownictwo jednorodzinne najwięcej licytantów - 21 uczestniczyło w przetargu na sprzedaż nieruchomości położonej przy ul. Wilgowej 21 (Psie Pole).

Zainteresowaniem cieszyły się działki położone w dzielnicy Fabryczna o adresach:

- ⇒ ul. Łukowska 42 - licytowało 14 osób;
- ⇒ ul. Żernicka 178-180 - licytowało 11 osób;
- ⇒ ul. Krzeszowska 29a,b - licytowało 11 osób;
- ⇒ ul. Łukowska 53 - licytowało 10 osób;
- ⇒ ul. Łukowska 55 - licytowało 10 osób.

Najwyższe ceny za 1m² gruntu osiągnięto ze sprzedaży działek niezabudowanych z przeznaczeniem pod budownictwo jednorodzinne, położonych w dzielnicy Psie Pole, Fabryczna, Krzyki przy ulicach:

- Wilgowej 21 (o pow. 426 m²) - 444,18 zł za 1m², uzyskana cena sprzedaży większa o 122,2% od ceny wywoławczej;
- Kanadyjskiej 3a (o pow. 1.004 m²) - 517,93 zł za 1m², uzyskana cena sprzedaży większa o 63,52% od ceny wywoławczej;
- Polarnej dz. nr 37/40 (o pow. 596 m²) - 604,03 zł za 1m², uzyskana cena sprzedaży większa o 46% od ceny wywoławczej;
- Polarnej 10 (o pow. 596 m²) - 587,25 zł za 1m², uzyskana cena sprzedaży większa o 46% od ceny wywoławczej;

Największe transakcje gruntowe to:

- ul. Legnicka 49-49a /Niedźwiedzia 2 - 13.250.000 zł;
- ul. Mydlana - 7.800.000 zł;
- ul. Kosmonautów 248/ ul. Żłotnicka - 7.670.000 zł;
- ul. Róży Wiatrów - 7.240.000 zł;
- ul. Krzycka 89/ ul. Przyjaźni - 5.400.000 zł;

Spośród 486 przetargów i rokowań na sprzedaż nieruchomości, przeprowadzonych przez Wydział, 215 zakończyło się wyłonieniem nabywcy, co stanowi 44%. Wynik ten kształtuje się na poziomie zbliżonym do lat 2011 - 2013.

Na podobnym, jak w latach ubiegłych, poziomie utrzymał się również wskaźnik przetargów zakończonych w I postępowaniu. W tym trybie - za cenę wyższą od wartości oszacowanej przez rzeczoznawcę majątkowego - **sprzedano 112 z 314** wystawionych do sprzedaży nieruchomości, co stanowi **36%**.

PROMOCJA I REKLAMA

W 2014 r. kontynuowano działania promocyjne dostosowując je do rozwoju technik marketingu interaktywnego oraz oczekiwań klientów względem efektywnych sposobów uzyskiwania informacji o ofercie. W związku z rosnącym udziałem internetu i multimediów w działaniach marketingowych w obszarze rynku nieruchomości, także w promocji nieruchomości gminnych, zauważalne stało się przeniesienie środka ciężkości w kontaktach z klientami z komunikacji bezpośredniej na komunikację internetową (poprzez portal Giełda Nieruchomości, korespondencję mailową, Biuletyn Informacji Publicznej).

Portal informacyjny „Giełda Nieruchomości” uruchomiony w nowej odsłonie w marcu 2013 r., w czasie swojego prawie dwuletniego funkcjonowania stał się nie tylko istotnym elementem promocji ofert Gminy Wrocław, ale także ważnym kanałem komunikacyjnym i rozbudowaną bazą informacji, z której korzystają zarówno klienci, jak i pracownicy Urzędu. Użytkownicy tego portalu zwracają uwagę na łatwość obsługi aplikacji, przejrzystość i wiarygodność informacji oraz aktualność ofert, możliwość pobierania dodatkowych plików z dokumentami, a także lokalizację danej nieruchomości na mapie dzięki współrzędnym geograficznym. Wychodząc naprzeciw oczekiwaniom klientów, korzystających z urządzeń nawigacji satelitarnej i portali mapowych, standardem stało się podawanie współrzędnych GPS w Giełdzie Nieruchomości, ogłoszeniach o przetargu i ogłoszeniach prasowych.

Giełdę Nieruchomości, której głównym elementem jest interaktywna, wieloatrybutowa wyszukiwarka ofert nieruchomości gminnych przeznaczonych do sprzedaży, odwiedziło w 2014 r. **ponad 35 tysięcy użytkowników**. Wśród osób korzystających z 92 % stanowili Polacy, pozostałą część mieszkańcy: Niemiec, Wielkiej Brytanii, USA, Szwecji, Szwajcarii, Holandii, Francji i Norwegii. W bazie ofert Giełdy Nieruchomości znalazło się ponad 300 ofert nieruchomości gruntowych zabudowanych i niezabudowanych oraz prawie 200 lokali mieszkalnych i użytkowych. Część oferty prezentowana była także na ekranie dostępnym dla wszystkich klientów Urzędu.

W roku sprawozdawczym kontynuowano także tradycyjne działania marketingowe: reklamę zewnętrzną (tablice i banery reklamowe na nieruchomościach), ogłoszenia w prasie codziennej lokalnej i ogólnopolskiej.

Oprócz działań marketingowych w kraju istotną rolę odgrywała także promocja ofert Gminy za granicą i wśród inwestorów z różnych stron świata. Miasto, jak co roku, prezentowało swoje oferty na międzynarodowych targach nieruchomości MIPIM w Cannes - marzec 2014 i Expo Real w Monachium - październik 2014. Na targach nieruchomości MIPIM prezentowane były tereny inwestycyjne na Placu Społecznym, a także Nowe Żerniki - WUWA 2 - kluczowy projekt architektoniczny Europejskiej Stolicy Kultury 2016. Oferta inwestycyjna nieruchomości przeznaczonych do sprzedaży, zaprezentowana na targach, obejmowała również tereny o następującym przeznaczeniu: aktywność gospodarcza (ul. Rakietowa; Jerzmanowo, Żar), hotele (Wyspa Słodowa, ul. ks. Witolda, ul. Włodkowica 15-17, ul. Włodkowica 23), usługi i handel (Aleja Śląska 3), biurowce (ul. Legnicka, ul. Żmigrodzka, plac Strzegomski, ul. Strzegomska/Klecińska) oraz budynki do rewitalizacji.

W 2014 r. stworzono także dwa projekty marketingowe w ramach koncepcji *Wrocloft*, czyli projektu promocji nieruchomości o szczególnych walorach historycznych i architektonicznych (obiekty przemysłowe, osobliwości architektury) z przeznaczeniem na szeroko rozumiane lofty. Pierwszy z nich **„Wrocloft – By the River” („Wrocloft – Nad rzeką”)** - promuje oferty sprzedaży zabytkowych budynków położonych nad Odrą przy ul. Księcia Witolda (m.in. dawny spichlerz portowy). Drugi, nazwany **„Wrocloft – Unique Properties” („Wrocloft – Osobliwości”)** przedstawia unikatowe obiekty

architektury przeznaczone do sprzedaży: zabytkowe wieże ciśnień (ul. Berenta 75 i ul. Elbląska) oraz budynki dawnej Straży Pożarnej przy ul. Chińskiej 5a.

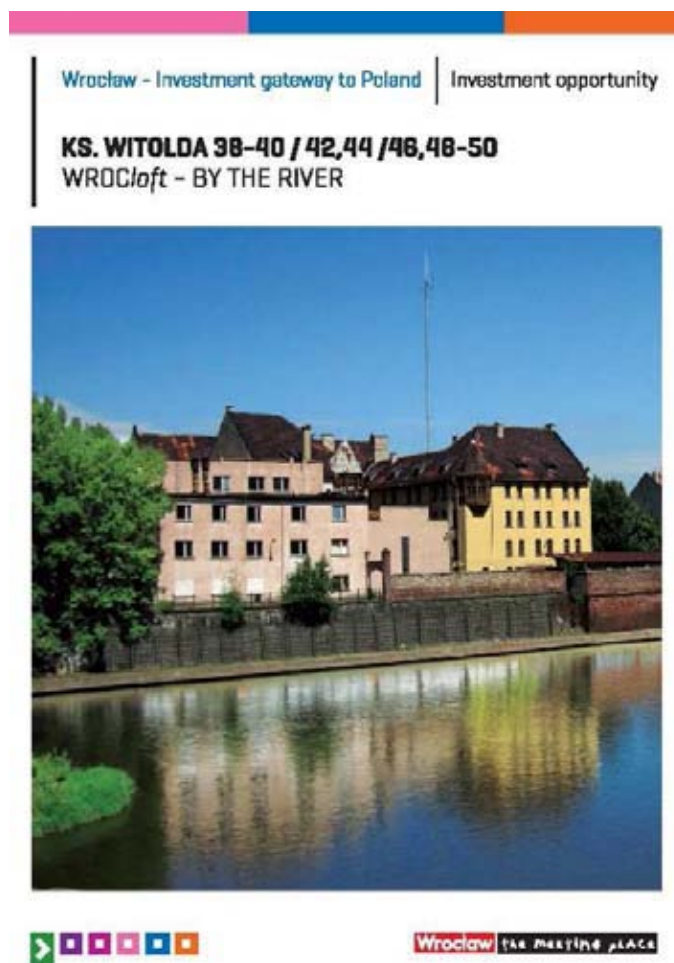

Wrocław - Investment gateway to Poland | Investment opportunity

KS. WITOLDA 38-40 / 42,44 / 46,48-50
WROClift - BY THE RIVER

Wrocław THE MEETING PLACE

Spośród promowanych gruntów niezabudowanych, uwagę zwracały tereny inwestycyjne przeznaczone pod aktywność gospodarczą i usługi, szczególnie tereny leżące w Wałbrzyskiej Specjalnej Strefie Ekonomicznej „Invest - Park” w obrębie Jerzmanowo oraz kompleks nieruchomości (9 ofert) położonych między ulicami: Żmigrodzką, Iryszą i Poświęcką.

W roku sprawozdawczym działania marketingowe prowadzone w ramach promocji nieruchomości przeznaczonych do sprzedaży miały na celu zachęcić potencjalnych nabywców do postrzegania nieruchomości nie tylko jako lokaty kapitału, ale zwrócenie uwagi na walory architektoniczne inwestycji oraz możliwość wielowymiarowego kształtowania przestrzeni miejskiej. Wiele spośród proponowanych ofert to zabytki architektury, które zrewitalizowane mogą stać się dla potencjalnych inwestorów wizytówką architektoniczną, a dla Wrocławia nową jakością w kulturze tworzenia przyjaznej przestrzeni.

NABYWANIE NIERUCHOMOŚCI DO ZASOBU GMINY WROCŁAW

W roku sprawozdawczym Wydział Nabywania i Sprzedaży Nieruchomości wykonywał zadania związane z realizacją inwestycji celu publicznego w ramach:

⇒ budowy nowych dróg i przebudowy dróg istniejących – ul. Bengalskiej, ul. Woskowej, ulic Tymiankowej i Cynamonowej, ul. Jesionowej, ul. Trawowej, ul. Sycowskiej, ul. Mińskiej, ulic Szczygłej i Sikorczej, ul. Marszowickiej, ul. Bardzkiej, ul. Kosmonautów, ul. Zwycięskiej, ul. Wałbrzyskiej,

ul. Czechowickiej, ul. Okulickiego, ul. Czajkowskiego, ul. Sułowskiej, ul. Maślickiej, ul. Osobowickiej;

- ⇒ budowy Północnej Obwodnicy Śródmiejskiej – etap II;
- ⇒ budowy połączenia Obwodnicy Śródmiejskiej z Portem Lotniczym (ul. Graniczna) – zadanie 2;
- ⇒ budowy i przebudowy wałów przeciwpowodziowych w osiedlu Kozanów.

Ponadto kontynuowano zadania z zakresu postępowań odszkodowawczych dotyczące rozpoczętych w latach ubiegłych inwestycji związanych z organizacją i przeprowadzeniem EURO 2012 oraz budową i realizacją projektu Zintegrowany System Transportu Szynowego w Aglomeracji i we Wrocławiu.

Procesy pozyskiwania gruntów dla realizacji celu publicznego w roku sprawozdawczym prowadzone były w następujących trybach:

- ustawy o szczególnych zasadach przygotowania i realizacji inwestycji w zakresie dróg publicznych;
- ustawy o przygotowaniu i organizacji Mistrzostw Europy w piłce nożnej EURO 2012;
- ustawy o szczególnych zasadach przygotowania do realizacji inwestycji w zakresie budowli przeciwpowodziowych;
- ustawy o gospodarce nieruchomościami (art. 98);
- cywilnoprawnym (nabywanie i zamiana nieruchomości).

Za nieruchomości nabyte z mocy prawa pod drogi publiczne do zasobu Miasta, Skarbu Państwa oraz Województwa Dolnośląskiego byłym właścicielem i użytkownikiem wieczystym przysługują odszkodowania.

Odszkodowanie te:

- **za nieruchomości nabyte z mocy prawa na podstawie art. 98 ustawy o gospodarce nieruchomościami** były uzgadniane z byłym właścicielem lub użytkownikiem wieczystym w trybie cywilnym. W przypadku, gdy nie doszło do uzgodnienia wysokości odszkodowania, zostały ustalone w trybie administracyjnym przez starostów;
- **za nieruchomości nabyte z mocy prawa na podstawie ustawy o szczególnych zasadach przygotowania i realizacji inwestycji w zakresie dróg publicznych** były ustalane w trybie administracyjnym. W przypadku nieruchomości przeznaczonych pod drogi wojewódzkie i krajowe odszkodowania ustalane były przez wojewodę, a w przypadku dróg gminnych i powiatowych odszkodowania były ustalane przez starostów.

Do załatwienia spraw odszkodowawczych Wojewoda Dolnośląski wyznaczył Starostów, wykonujących zadania z zakresu administracji rządowej z obszaru całego Województwa Dolnośląskiego. Wydział uczestniczył w postępowaniach prowadzonych m.in. przez Starostę Zgorzeleckiego, Starostę Polkowickiego, Starostę Jaworskiego, Starostę Oleśnickiego, Starostę Oławskiego, Starostę Kłodzkiego, Starostę Trzebnickiego, Starostę Świdnickiego, Starostę Wrocławskiego, Prezydenta Miasta Legnicy.

Prowadzono uzgodnienia wysokości odszkodowania na rzecz Miasta z tytułu utraty z mocy prawa – prawa własności nieruchomości w związku z wydaniem decyzji o pozwoleniu na realizację inwestycji w zakresie budowli przeciwpowodziowych w ramach zadań: Modernizacja Wrocławskiego Węzła Wodnego i Przebudowa koryta Odry; zezwoleniem na realizację budowy drogi ekspresowej S5 Poznań – Wrocław; ustaleniem lokalizacji autostrady A-8 w węźle Wrocław Północ.

Uczestniczono również w postępowaniach administracyjnych i cywilnoprawnych dotyczących inwestycji drogowych, przeciwpowodziowych i przedsięwzięć EURO 2012 oraz związanych z potrzebami rozbudowy i rozwoju Miasta, rozpoczętych również w latach ubiegłych, a kontynuowanych w roku sprawozdawczym, które finansowane były

ze środków Wydziału oraz poszczególnych jednostek realizujących inwestycje celu publicznego.

Przed organami administracji publicznej prowadzonych było **168 postępowań administracyjnych** dotyczących ustalenia odszkodowań, z tego 80 postępowań zakończyło się wydaniem ostatecznych decyzji. Wypłacono odszkodowania na łączną kwotę 5,83 mln zł. Obecnie prowadzonych jest 87 postępowań.

Prowadzone w 2014 r. postępowania administracyjne dotyczące ustalenia odszkodowań

Lp.	W trybie przepisów ustawy:	Zadania inwestycyjne	Ilość postępowań	Pow. gruntów (w ha) objętych postępowaniami	Ilość wydanych decyzji		Kwota wypłaconego odszk. (w mln zł)
					Ostatecznych	Niestatecznych / Nieprawomocnych	
1.	„o szczególnych zasadach przygotowania i realizacji inwestycji w zakresie dróg publicznych” odszkodowania za grunty, które z mocy prawa przeszły na własność: a) Gminy Wrocław (pod drogi gminne i powiatowe)	- Połączenie Obwodnicy - Śródmiejskiej z Portem Lotniczym (ul. Graniczna), - pl. Orłąt Lwowskich, - ul. Wałbrzyska, - ul. Zwycięska,- ul. Sikorcza i Szczygła, - ul. Czechowicka, - ul. Okulickiego;-ul. Dróżnicza-A.Vivaldiego, - ul. Tymiankowa i Cynamonowa, - ul. Jesionowa, - ul. Krzywoustego,- ul. Trawowa, - ul. Suwalska,- boczna ul. Starogajowej, - ul. E. I K. Maleczyńskich, - ul. Nowogródzka, - ul. Marszowicka- ciąg pieszo-rowerowy, - ul. Czajkowskiego, - ul. Bengalska - Woskowa, - drogi do cmentarza komunalnego przy ul. Ibn Siny Awicenny, - ul. Obrońców Poczty Gdańskiej, - ul. Mińska, ul. Sycowska, - łącznik ul. Gorlickiej, - ul. Gwarecka, ul. Złotnicka	117	10,43	63	1	2,34
	b) Województwa Dolnośląskiego (drogi wojewódzkie)	- ul. Bardzka, - ul. Osobowicka (od Obwodnicy Śródmiejskiej do ul. Lipskiej), - ul. Maślicka -ciąg pieszo-rowerowy	14	3,66	7	-	1,13
	c) Skarbu Państwa (drogi krajowe)	- Północna Obwodnica Śródmiejska Etap II , - przebudowa ul. Kosmonautów, - rozbudowa ul. Sułowskiej,	12	1,56	6	-	1,21
2.	„ o przygotowaniu i organizacji Mistrzostw Europy w piłce nożnej EURO 2012”, - przedsięwzięcia EURO 2012, odszkodowania za grunty, które z mocy prawa przeszły na własność Gminy Wrocław	- ustalenie lokalizacji przedsięwzięcia EURO 2012 - otoczenie Stadionu Piłkarskiego wraz z przebudową ul. Królewieckiej, - budowa linii tramwajowej w ramach projektu Zintegrowanego Systemu Transportu Szynowego w Aglomeracji i we Wrocławiu	4	3,08	2	1	0,88
3.	„o gospodarce nieruchomościami” (art. 98)	Obręby: Maślice, Gaj, Lipa Piotrowska, Ratyń, Południe, Wojszyce, Plac Grunwaldzki, Ołtaszyn	19	3,92	1	-	0,27
4.	„o szczególnych zasadach przygotowania do realizacji inwestycji w zakresie budowy przeciwpowodziowych”	Wał Kozanowski	2	0,18	1	-	-
RAZEM			168	22,83	80	2	5,83

Ponadto **31 spraw** o ustalenie odszkodowań za nabyte z mocy prawa nieruchomości o łącznej powierzchni 0,66 ha oczekuje na wszczęcie postępowania administracyjnego przez starostów. Liczba uczestników tych postępowań wynosi w przybliżeniu 2300 osób.

W opisywanym okresie prowadzono **194 postępowania cywilnoprawne**, z których **73 zakończyło się zawarciem umów**.

Grunty przeznaczone w miejscowych planach zagospodarowania przestrzennego pod drogi publiczne, wydzielone na wniosek właścicieli (użytkowników wieczystych) z mocy prawa przeszły na własność Miasta lub Skarbu Państwa.

Zgodnie z przepisem art. 98 ust. 3 ustawy o gospodarce nieruchomościami byłym właścicielom (użytkownikom wieczystym) przysługuje odszkodowanie. W drodze negocjacji w 38 postępowaniach uzgodniono odszkodowania za grunty o powierzchni około 9,84 ha na kwotę blisko 11 mln zł. Średnia wartość gruntu wyniosła 110 zł/m².

W jednym postępowaniu za grunty o powierzchni około 0,24 ha nie doszło do uzgodnienia odszkodowania i zostało ono ustalone w postępowaniu administracyjnym przez organ administracji publicznej na kwotę 0,27 mln zł (*tabela pow. pkt 3.*).

Na podstawie 14 umów nabycia i zamiany nieruchomości pozyskano do zasobu Miasta, na cele budowy i rozwoju sieci dróg publicznych, nieruchomości gruntowe niezabudowane i zabudowane infrastrukturą drogową o powierzchni około 1,25 ha za kwotę 1,95 mln zł. Część tych gruntów położonych w obrębach Klecina i Zakrzów, o powierzchni około 0,1 ha nabyta została w wyniku przeprowadzonych negocjacji za symboliczną kwotę łącznie 102 zł. Na podstawie 2 umów nieodpłatnego przekazania nieruchomości przez Agencję Nieruchomości Rolnych na rzecz Gminy Wrocław pozyskano grunty o powierzchni 0,32 ha, przeznaczone pod drogi publiczne. Szacunkowa wartość nieruchomości przekazanych przez Agencję wyniosła ok. 0,36 mln zł. Zawarto umowę w sprawie uzgodnienia wysokości odszkodowania w trybie ustawy „o przygotowaniu i organizacji Mistrzostw Europy w piłce nożnej EURO 2012” za grunt o powierzchni 0,01 ha przeznaczony na realizację inwestycji EURO 2012, za kwotę 20 tys. zł.

Umowy przejęcia oraz uzgodnione odszkodowania w trybie cywilnoprawnym za grunty przeznaczone pod drogi publiczne

Lp.	Rodzaj umowy	Położenie nieruchomości	Ilość umów	Pow. (ha)	Kwota wydatkowana (w mln zł)
1.	Porozumienia w sprawie uzgodnienia wysokości odszkodowania w trybie art. 98 ust. 3 ugn za działki gruntu wydzielone pod drogi publiczne, z nieruchomości, której podział został dokonany na wniosek właściciela (użytkownika wieczystego)	Obręby: Maślice, Klecina, Lipa Piotrowska, Pawłowice, Swojczyce, Jerzmanowo, Ołtaszyn, Ratyń, Lesnica, Muchobór Wielki, Grabiszyn, Wojszyce, Marszowice, Jagodno, Krzyki, Kłokoczyce, Oporów, Strachowice, Psie Pole, Zakrzów, Plac Grunwaldzki	38	9,84	10,82
2.	Umowy nabycia i zamiany nieruchomości przeznaczonych pod drogi publiczne, niezabudowanych i zabudowanych infrastrukturą drogową	Obręby: Kleцина, Bierdzany, Zakrzów, Jerzmanowo, Stabłowice, Swojczyce, Maślice, Muchobór Wielki, Psie Pole, Kowale	14	1,25	1,95
3.	Umowa nieodpłatnego przekazania na rzecz Gminy Wrocław nieruchomości przeznaczonych pod drogi publiczne	Obręby: Lipa Piotrowska, Stabłowice	2	0,32	0
4.	Porozumienie w sprawie uzgodnienia wysokości odszkodowania w trybie ustawy „o przygotowaniu i organizacji Mistrzostw Europy w piłce nożnej EURO 2012” za nieruchomości przeznaczone pod realizację inwestycji EURO 2012, pod drogę	Zintegrowany System Transportu Szybowego ul. Pilczycka	1	0,01	0,02
RAZEM			55	11,42	12,79

Powiększono również zasób Miasta o nieruchomości na potrzeby realizacji innych zadań publicznych tj. projektu „Ścieżka kulturowa Czterech Świątyń”, którego celem jest odtworzenie i udostępnienie mieszkańcom i turystom wartości kulturowych części Starego Miasta. W związku z organizacją imprez o wymiarze międzynarodowym, pn. „Wrocław 2016 Europejska Stolica Kultury” i „The World Games Wrocław 2017” pozyskano grunt położony w obszarze Parku Tysiąclecia. Prowadzono postępowania w celu kupna nieruchomości na powiększenie bazy rekreacyjnej dla żłobka w obrębie Popowice i przedszkola w obrębie Południe. W wyniku negocjacji nabyto na realizację funkcji oświatowych nieruchomości zabudowaną położoną przy ul. Zwycięskiej. Pozyskano również nieruchomość położoną na obszarze objętym projektem „Nowe Żerniki”, aby włączyć ją do oferty inwestycyjnej Miasta.

Przeprowadzona została procedura zamiany nieruchomości ze Skarbem Państwa. Na rzecz Skarbu Państwa, na potrzeby budowy Sądu Apelacyjnego we Wrocławiu, przekazano nieruchomość o powierzchni 1,04 ha i wartości rynkowej 23,25 mln zł. Do zasobu Miasta przejęto od Skarbu Państwa prawo własności nieruchomości, będących w użytkowaniu wieczystym Spółek Wrocławskie Przedsiębiorstwo Hala Ludowa i Instytutu Automatyki Systemów Energetycznych, o powierzchni 8,15 ha i wartości rynkowej nieruchomości 23,25 mln zł. W wyniku zamiany pozyskano grunty położone przy ul. Wystawowej, zabudowane budynkami i obiektami, stanowiącymi zespół zabytkowy – Pomnik historii „Wrocław Hala Stulecia”, Pergolę oraz fontannę (stanowiące własność użytkowników wieczystych).

Ponadto, w trybie zamiany nabyto unikalny teren o powierzchni 1,86 ha o wartości 15,89 mln zł położony w kompleksie Parku Grabiszyńskiego, który jako fragment większego obszaru zieleni miejskiej będzie tworzył z Parkiem Grabiszyńskim całość. W ramach rozliczenia finansowego przekazano na rzecz dotychczasowego użytkownika wieczystego nieruchomości o powierzchni 1,41 ha i wartości 15,81 mln zł. Zamiany dokonano bez obowiązku dokonania dopłaty przez Miasto.

Łączna powierzchnia gruntów pozyskanych do zasobu Miasta we wszystkich 25 umowach zamiany i nabycia wyniosła około 18,29 ha. Ich łączna wartość to 46,62 mln zł. W celu pozyskania tych gruntów przekazano z zasobu Miasta w umowach zamiany grunty o powierzchni 2,51 ha i o wartości 39,13 mln zł, a ponadto wydano na nabycie kwotę 7,43 mln zł.

W roku 2014 prowadzono postępowania w trybie cywilnym oraz przed organami administracji publicznej o wypłatę odszkodowania na rzecz Miasta za grunty, które z mocy prawa przeszły na własność Skarbu Państwa, w związku z wydaniem decyzji o pozwoleniu na realizację inwestycji w zakresie budowli przeciwpowodziowych w ramach zadań: Modernizacja Wrocławskiego Węzła Wodnego i Przebudowa koryta Odry oraz w związku z budową drogi ekspresowej S5 Poznań - Wrocław i rozbudowy autostrady A-8 w węźle Wrocław Północ. W 10 postępowaniach ustalono odszkodowania na łączną kwotę 2,50 mln zł za grunty o powierzchni 2,55 ha.

Bezpośredni udział finansowy Wydziału w 2014 r. na realizację zadań z zakresu wypłaty odszkodowań oraz zakupu i zamian nieruchomości wyniósł około 19 mln zł. Pozostała kwota w wysokości 5,10 mln zł pochodziła ze środków inwestycyjnych przypisanych do poszczególnych jednostek realizujących inwestycje celu publicznego.

INFORMACJA O ZAWARTYCH AKTACH NOTARIALNYCH

W roku sprawozdawczym Wydział Nabywania i Sprzedaży Nieruchomości uczestniczył w przygotowaniu i podpisaniu **1 870 umów sporządzonych w formie aktów notarialnych.**

Dane o zawartych aktach notarialnych

LP.	AKTY NOTARIALNE – 2014 ROK	IŁOŚĆ
1	Sprzedaż lokali mieszkalnych	1 456
2	Sprzedaż lokali użytkowych	62
4	Zmiany wysokości udziałów i inne regulacje	179
5	Sprzedaż nieruchomości gruntowych zabudowanych i niezabudowanych	142
6	Aperty nieruchomości	1
7	Nabycia do zasobu Gminy (w tym zamiany, darowizny) nieruchomości gruntowych zabudowanych, niezabudowanych i lokali mieszkalnych	30
RAZEM		1 870

W 2014 r. mimo największej od pięciu lat liczby przeprowadzonych przetargów i rokowań na sprzedaż nieruchomości w dalszym ciągu obserwowano spadek zainteresowania inwestorów. W skali całego roku odnotowano niespełna **800 uczestników** przetargów. Zrealizowany dochód był niższy niż ujęty w budżecie i wyniósł 189 470 913,04 zł, tj. 85,1% planu.

Pod względem powierzchni sprzedano więcej gruntów niż w latach ubiegłych – 27,6 ha czyli o 12% więcej niż w roku 2013 (24,5 ha), a o 8% więcej niż w 2012 r. (25,7 ha), jednak osiągnięte dochody były poniżej prognozowanych. Widać to zwłaszcza na przykładzie gruntów przeznaczonych pod usługi: w 2013 r. ze sprzedaży 12 nieruchomości o łącznej powierzchni 2,7 ha uzyskano kwotę 34 mln zł, a w 2014 r., za 18 działek o pow. 5,4 ha - 13 mln zł (a więc o 21 mln zł mniej).

Stworzono szeroką i różnorodną ofertę inwestycyjną, w której znalazło się m.in. 30 nieruchomości o różnych funkcjach, w przedziale cenowym od 1 mln zł do blisko 20 mln zł. Pomimo szerokiej promocji, nieruchomości te nie znalazły nabywców, a do budżetu Miasta nie wpłynęła zaplanowana kwota 125 mln zł z tytułu sprzedaży.

Nie udało się również sprzedać nieruchomości przy Alei Śląskiej 3, znajdującej się w bezpośrednim sąsiedztwie Stadionu Miejskiego. Grunt niezabudowany o powierzchni 6,6 ha przeznaczono w miejscowym planie zagospodarowania przestrzennego pod usługi o bardzo szerokim spektrum. Jest on w pełni wyposażony w infrastrukturę techniczną (wszystkie media, w tym sieć ciepłownicza), a w pobliżu znajduje się rozbudowany układ komunikacyjny (drogi wraz z komunikacją zbiorową). W 2014 r. przeprowadzono przetargi ofertowe: I z ceną wywoławczą 65 mln zł i II z ceną wywoławczą 55 mln zł, które nie dały rezultatów. W dalszym ciągu - pomimo atrakcyjnych warunków, prestiżowej lokalizacji i obniżonej ceny (o blisko 19%) - nieruchomość pozostaje w zasobie Miasta.

W kontekście wyników sprzedaży należy pamiętać także o tym, że atrakcyjne nieruchomości położone w centrum Miasta zostały już sprzedane, a to właśnie one przyciągały rzesze inwestorów i osiągały najwyższe ceny. Nieruchomości, które aktualnie oferowane są nabywcom, mają gorsze położenie, a co za tym idzie, kwoty uzyskiwane w przetargach są relatywnie niższe.

Za niewątpliwy sukces uznać należy wielkość gruntów pozyskanych w 2014 r. do zasobu Miasta na realizację zadań publicznych: rozbudowę infrastruktury drogowej, realizację celów oświatowych, modernizację budowli przeciwpowodziowych oraz powiększanie terenów zieleni rekreacyjnej (m.in. na potrzeby organizacji The World Games 2017). Tylko w trybie cywilnym (na podstawie umów zamiany i nabycia) nabyto 18,3 hektara gruntów - to o blisko 60% więcej niż w roku 2013 (11,5 ha) i o 157% więcej niż w 2012 r. (7,1 ha). Również wartość ww. gruntów była największa dotychczas i wyniosła 46,6 mln zł, przy czym kwota wydatkowana na ten cel z budżetu to zaledwie 7,4 mln zł (pozostała część rozliczona została w nieruchomościach zamiennych).

DECYZJE ADMINISTRACYJNE WYDANE PRZEZ KOMÓRKI ORGANIZACYJNE URZĘDU ORAZ MIEJSKIE JEDNOSTKI ORGANIZACYJNE W 2014 R.

DECYZJE ADMINISTRACYJNE WYDANE PRZEZ KOMÓRKI ORGANIZACYJNE URZĘDU

W 2014 r. komórki organizacyjne Urzędu wydały **351 266 decyzji administracyjnych** w indywidualnych sprawach z zakresu administracji publicznej.

Ilość wydanych decyzji w poszczególnych Departamentach Urzędu

Departament	Ilość wydanych decyzji 2014 r.	Ilość wydanych decyzji 2013 r.	Ilość wydanych decyzji 2012 r.	Ilość wydanych decyzji 2011 r.
Departament Prezydenta	0	0	0	0
Departament Finansów Publicznych	225 289	211 163	205 369	219 130
Departament Obsługi i Administracji	103 235	88 723	124 294	147 341
Departament Spraw Społecznych	4 160	4 109	3 489	2 171
Departament Nieruchomości i Eksploatacji	6 420	7 133	7 794	7 307
Departament Architektury i Rozwoju	7 669	7 559	8 033	7 891
Departament Infrastruktury i Gospodarki	191	143	135	263
Departament Edukacji	4 157	4 010		
Wydział Nabywania i Sprzedaży Nieruchomości	145	184		
Razem	351 266	323 024	349 114	348 103

W roku sprawozdawczym - spośród **351 266 wydanych** decyzji administracyjnych, **930** zostało zaskarżonych, co stanowi **0,27% wydanych decyzji ogółem**.

Z decyzji zaskarżonych - skierowano do:

- Samorządowego Kolegium Odwoławczego - **677** - co stanowi 0,20 % ogółem wydanych decyzji,
- Wojewody - **253** - co stanowi 0,08 % ogółem wydanych decyzji.

Znikoma część zakwestionowanych decyzji administracyjnych (0,27 % tj. 930 decyzje) **dowodzi o dużej poprawności merytorycznej oraz formalnej** wydanych dokumentów.

Z zaskarżonych decyzji:

- 318 utrzymano w mocy, co w stosunku do decyzji wydanych stanowi 0,09 %,
- 296 uchylono i przekazano do ponownego rozpoznania, co w stosunku do wydanych decyzji stanowi 0,09 %,

- 36 uchylono i zmieniono, co w stosunku do wydanych decyzji stanowi 0,01 %,
- 33 uchylono i umorzono postępowanie I instancji lub odwoławcze, co w stosunku do wydanych decyzji stanowi 0,01 %,
- w 23 przypadkach stwierdzono nieważność decyzji, co w stosunku do wydanych decyzji stanowi zaledwie 0,006 %.

Wysoki poziom prawidłowo wydanych decyzji potwierdza słuszność przyjętych procedur nadzoru nad załatwianiem spraw oraz świadczy o skutecznym przygotowaniu pracowników i podnoszeniu w tym zakresie ich kwalifikacji.

Porównanie ilości wydanych decyzji administracyjnych w poszczególnych latach

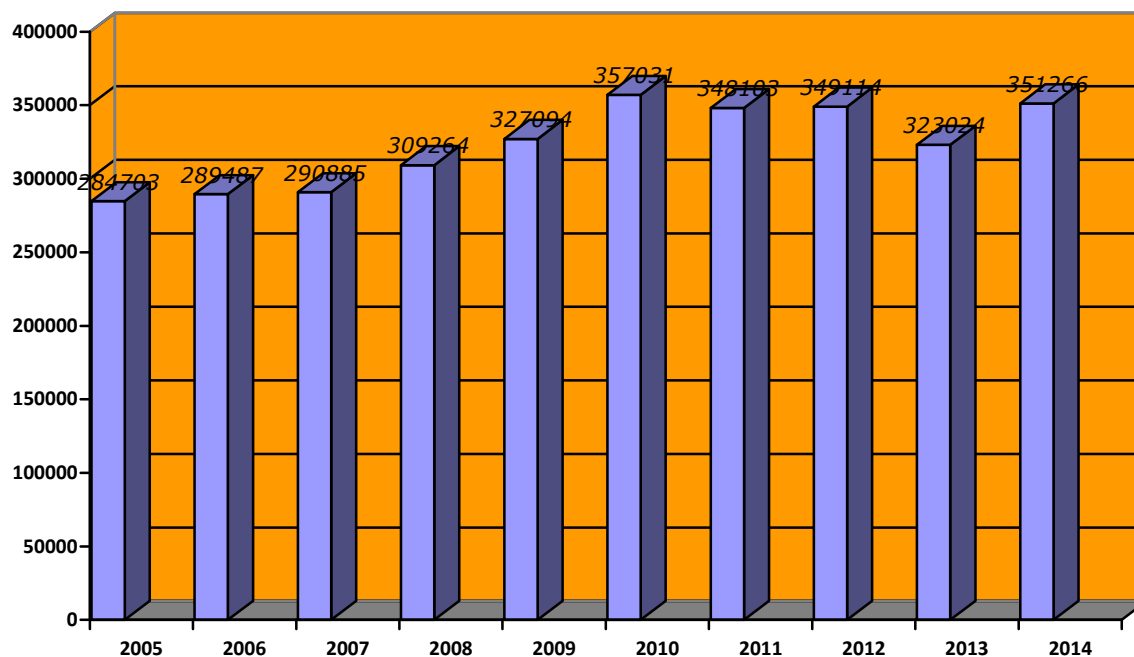

DECYZJE ADMINISTRACYJNE WYDANE PRZEZ MIEJSKIE JEDNOSTKI ORGANIZACYJNE

W 2014 r. jednostki organizacyjne Miasta **wydały 189 280 decyzji administracyjnych.**

Ilość wydanych decyzji w poszczególnych jednostkach

Jednostka	Ilość wydanych decyzji w 2014 r.
Zarząd Dróg i Utrzymania Miasta	14 380
Miejski Ośrodek Pomocy Społecznej	94 945
Powiatowy Zespół ds. Orzekania o Niepełnosprawności (działający przy MOPS)	10 011
Powiatowy Urząd Pracy we Wrocławiu	71 297
Zarząd Geodezji, Kartografii i Katastru Miejskiego	498
Wrocławskie Centrum Rozwoju Społecznego	6
Centrum Usług Informatycznych we Wrocławiu	2
Razem	191 139

Spośród **191 139** wydanych decyzji administracyjnych, **zaskarżono 3 612**, co stanowi **1,89 % wydanych decyzji**.

Zgodnie z § 16 ust. 1 rozporządzenia Ministra Gospodarki, Pracy i Polityki Społecznej z dnia 15 lipca 2003 r. w sprawie orzekania o niepełnosprawności i stopniu niepełnosprawności (Dz. U. Nr 139, poz. 1328, z późn. zm.) od orzeczeń Powiatowego Zespołu służy odwołanie do Wojewódzkiego Zespołu ds. Orzekania o Niepełnosprawności, natomiast od orzeczeń Wojewódzkiego Zespołu - do sądu pracy i ubezpieczeń społecznych. Z uwagi na tak długą drogę odwoławczą, **Powiatowy Zespół ds. Orzekania o Niepełnosprawności nie dysponuje danymi na koniec okresu sprawozdawczego o sposobie rozpatrzenia wszystkich odwołań.**

Na **3 612 zaskarżonych** decyzji, **536 (14,84 %) zostało utrzymanych w mocy**. Stwierdzono nieważność 9, decyzji, co stanowi 0,25 % spośród wszystkich wydanych przez jednostki organizacyjne Miasta decyzji i świadczy o ich dużej poprawności formalnej.

DECYZJE ADMINISTRACYJNE WYDANE PRZEZ DEPARTAMENT PREZYDENTA

Nazwa komórki organizacyjnej Urzędu/miejskiej jednostki organizacyjnej Gminy	Ilość wydanych decyzji ogółem	Ilość decyzji zaskarżonych		Ilość decyzji zaskarżonych do Samorządowego Kolegium Odwoławczego						Ilość decyzji zaskarżonych do Wojewody					
		ogółem	udział%	Udział procentowy						Udział procentowy					
				utrzymanych w mocy	uchylonych i zmienionych	uchylonych i przekazanych do ponownego rozpoznania	uchylonych i umarzających postępowanie I instancji lub odwoławcze	stwierdzenie nieważności	inne	utrzymanych w mocy	uchylonych i zmienionych	uchylonych i przekazanych do ponownego rozpoznania	uchylonych i umarzających postępowanie I instancji lub odwoławcze	stwierdzenie nieważności	inne
DPR	0														
RAZEM	0														

DECYZJE ADMINISTRACYJNE WYDANE PRZEZ DEPARTAMENT FINANSÓW PUBLICZNYCH

Nazwa komórki organizacyjnej Urzędu/miejskiej jednostki organizacyjnej Gminy	Ilość wydanych decyzji ogółem	Ilość decyzji zaskarżonych		Ilość decyzji zaskarżonych do Samorządowego Kolegium Odwoławczego						Ilość decyzji zaskarżonych do Wojewody					
		ogółem	udział%	Udział procentowy						Udział procentowy					
				utrzymanych w mocy	uchylonych i zmienionych	uchylonych i przekazanych do ponownego rozpoznania	uchylonych i umarzających postępowanie I instancji lub odwoławcze	stwierdzenie nieważności	inne	utrzymanych w mocy	uchylonych i zmienionych	uchylonych i przekazanych do ponownego rozpoznania	uchylonych i umarzających postępowanie I instancji lub odwoławcze	stwierdzenie nieważności	inne
WPO	225 021	175	0,08%	92	1	35	1	12	34						
				52,58%	0,58%	20,00%	0,58%	6,86%	19,43%						
WZN	268	10	3,74%	4		2			4						
				40,00%		20,00%			40,00%						
RAZEM	225 289	185	0,09%	96	1	37	1	12	38						
				51,90%	0,54%	20,00%	0,54%	6,49%	20,54%						

DECYZJE ADMINISTRACYJNE WYDANE PRZEZ DEPARTAMENT OBSŁUGI I ADMINISTRACJI

Nazwa komórki organizacyjnej Urzędu/miejskiej jednostki organizacyjnej Gminy	Ilość wydanych decyzji ogółem	Ilość decyzji zaskarżonych		Ilość decyzji zaskarżonych do Samorządowego Kolegium Odwoławczego						Ilość decyzji zaskarżonych do Wojewody					
		ogółem	udział%	Udział procentowy						Udział procentowy					
				utrzymanych w mocy	uchylonych i zmienionych	uchylonych i przekazanych do ponownego rozpoznania	uchylonych i umarzających postępowanie I instancji lub odwoławcze	stwierdzenie nieważności	inne	utrzymanych w mocy	uchylonych i zmienionych	uchylonych i przekazanych do ponownego rozpoznania	uchylonych i umarzających postępowanie I instancji lub odwoławcze	stwierdzenie nieważności	inne
WSO	98 528	278	0,29%	35	4	157	4		6	51	7	13	1		
				12,59%	1,44%	56,48%	1,44%		2,16%	18,35%	2,52%	4,68%	0,36%		
USC	4 707	0	0,00%												
Powiatowy Urząd Pracy	71 297	384	0,54%							285		32	7		60
										74,22%		8,34%	1,83%		15,63%
Razem	174 532	662	0,38%	35	4	157	4		6	336	7	45	8		60
				5,29%	0,61%	23,72%	0,61%		0,91%	50,76%	1,06%	6,80%	1,21%		9,07%

DECYZJE ADMINISTRACYJNE WYDANE PRZEZ DEPARTAMENT SPRAW SPOŁECZNYCH

Nazwa komórki organizacyjnej Urzędu/miejskiej jednostki organizacyjnej Gminy	Ilość wydanych decyzji ogółem	Ilość decyzji zaskarżonych		Ilość decyzji zaskarżonych do Samorządowego Kolegium Odwoławczego						Ilość decyzji zaskarżonych do Wojewody					
		ogółem	udział%	Udział procentowy						Udział procentowy					
				utrzymanych w mocy	uchylonych i zmienionych	uchylonych i przekazanych do ponownego rozpoznania	uchylonych i umarzających postępowanie I instancji lub odwoławcze	stwierdzenie nieważności	inne	utrzymanych w mocy	uchylonych i zmienionych	uchylonych i przekazanych do ponownego rozpoznania	uchylonych i umarzających postępowanie I instancji lub odwoławcze	stwierdzenie nieważności	inne
BWO	87	3	3,45%			2			1						
						66,67%			33,34%						
BSR	4	1	25%			1									
						100%									
WZD	4 069	60	1,48%	51			4		5						
				85,00%			6,67%		8,34%						
MOPS	94 945	508	0,54%	236	9	76	8	8	171						
				46,46%	1,78%	14,96%	1,58%	1,58%	33,67%						
PZdsON *	10 011	2 685	26,82%						2 685						
									100,00%						
RAZEM	109 116	3 257	2,99%	287	10	78	12	8	2 862						
				8,82%	0,31%	2,40%	0,37%	0,25%	87,88%						

* Zgodnie z § 16 ust. 1 rozporządzenia Ministra Gospodarki, Pracy i Polityki Społecznej z dnia 15 lipca 2003 r. w sprawie orzekania o niepełnosprawności i stopniu niepełnosprawności (Dz. U. Nr 139, poz. 1328, z późn. zm.) od orzeczeń Powiatowego Zespołu służy odwołanie do Wojewódzkiego Zespołu ds. Orzekania o Niepełnosprawności, natomiast od orzeczeń Wojewódzkiego Zespołu - do sądu pracy i ubezpieczeń społecznych. Z uwagi na tak długą drogę odwoławczą, informacje o sposobie rozpatrzenia odwołania Powiatowy Zespół uzyskuje często dopiero po roku. Również zwrot akt sprawy z Wojewódzkiego Zespołu następuje z dużym opóźnieniem. Z tego powodu nie dysponujemy informacjami na koniec okresu sprawozdawczego o sposobie rozpatrzenia wszystkich odwołań.

DECYZJE ADMINISTRACYJNE WYDANE PRZEZ DEPARTAMENT EDUKACJI

Nazwa komórki organizacyjnej Urzędu/miejskiej jednostki organizacyjnej Gminy	Ilość wydanych decyzji ogółem*	Ilość decyzji zaskarżonych**		Ilość decyzji zaskarżonych do Samorządowego Kolegium Odwoławczego						Ilość decyzji zaskarżonych do Wojewody					
		ogółem	udział%	Udział procentowy						Udział procentowy					
				utrzymanych w mocy	uchylonych i zmienionych	uchylonych i przekazanych do ponownego rozpoznania	uchylonych i umarzających postępowanie I instancji lub odwoławcze	stwierdzenie nieważności	inne - nierozstrzygnięte	utrzymanych w mocy	uchylonych i zmienionych	uchylonych i przekazanych do ponownego rozpoznania	uchylonych i umarzających postępowanie I instancji lub odwoławcze	stwierdzenie nieważności	inne
WFI	344	6	1,75%		2					4					
					33,34%					66,67%					
WED	3 813	18	0,48%	7						11					
				38,89%						61,12%					
WCRS	6	3	50,00%			2		1							
						66,67%		33,34%							
RAZEM	4 163	27	0,65%	7	2	2		1	15						
				25,93%	7,41%	7,41%		3,71%	55,56%						

DECYZJE ADMINISTRACYJNE WYDANE PRZEZ DEPARTAMENT INFRASTRUKTURY I GOSPODARKI

Nazwa komórki organizacyjnej Urzędu/miejskiej jednostki organizacyjnej Gminy	Ilość wydanych decyzji ogółem	Ilość decyzji zaskarżonych		Ilość decyzji zaskarżonych do Samorządowego Kolegium Odwoławczego						Ilość decyzji zaskarżonych do Wojewody					
		ogółem	udział%	Udział procentowy						Udział procentowy					
				utrzymanych w mocy	uchylonych i zmienionych	uchylonych i przekazanych do ponownego rozpoznania	uchylonych i umarzających postępowanie I instancji lub odwoławcze	stwierdzenie nieważności	inne	utrzymanych w mocy	uchylonych i zmienionych	uchylonych i przekazanych do ponownego rozpoznania	uchylonych i umarzających postępowanie I instancji lub odwoławcze	stwierdzenie nieważności	inne
WIM	191	17	8,90%	8		2	1		6						
				47,06%		11,77%	5,89%		35,30%						
ZDIUM	14 380	28	0,20%	15		3	1		9						
				53,58%		10,72%	3,58%		32,15%						
CUI	2	0	0,00%												
RAZEM	14 573	45	0,31%	23		5	2		15						
				51,12%		11,12%	4,45%		33,34%						

DECYZJE ADMINISTRACYJNE WYDANE PRZEZ DEPARTAMENT NIERUCHOMOŚCI I EKSPLOATACJI

Nazwa komórki organizacyjnej Urzędu/miejskiej jednostki organizacyjnej Gminy	Ilość wydanych decyzji ogółem	Ilość decyzji zaskarżonych		Ilość decyzji zaskarżonych do Samorządowego Kolegium Odwoławczego						Ilość decyzji zaskarżonych do Wojewody						
		ogółem	udział%	Udział procentowy						Udział procentowy						
				utrzymanych w mocy	uchylonych i zmienionych	uchylonych i przekazanych do ponownego rozpoznania	uchylonych i umarzających postępowanie I instancji lub odwoławcze	stwierdzenie nieważności	inne	utrzymanych w mocy	uchylonych i zmienionych	uchylonych i przekazanych do ponownego rozpoznania	uchylonych i umarzających postępowanie I instancji lub odwoławcze	stwierdzenie nieważności	inne	
WTR	1 095	1	0,10%	1												
				100%												
WSR	2 130	34	1,60%	16		7	1	5	5							
				47,06%		20,59%	2,95%	14,71%	14,71%							
WSP	130	7	5,39%								1	1	1		4	
											14,29%	14,29%	14,29%		57,15%	
WNK	375	25	6,67%	3	6	10	1	2	3							
				12,00%	24,00%	40,00%	4,00%	8,00%	12,00%							
WBZ	2 690	3	0,12%						1	1	1					
									33,34%	33,34%	33,34%					
RAZEM	6 420	70	1,09%	20	6	17	2	7	9	1	2	1	1		4	
				28,58%	8,58%	24,29%	2,86%	10,00%	12,86%	1,43%	2,86%	1,43%	1,43%		5,72%	

DECYZJE ADMINISTRACYJNE WYDANE PRZEZ DEPARTAMENT ARCHITEKTURY I ROZWOJU

Nazwa komórki organizacyjnej Urzędu/miejskie jednostki organizacyjnej Gminy	Ilość wydanych decyzji ogółem	Ilość decyzji zaskarżonych		Ilość decyzji zaskarżonych do Samorządowego Kolegium Odwoławczego						Ilość decyzji zaskarżonych do Wojewody					
		ogółem	udział%	Udział procentowy						Udział procentowy					
				utrzymanych w mocy	uchylonych i zmienionych	uchylonych i przekazanych do ponownego rozpoznania	uchylonych i umarzających postępowanie I instancji lub odwoławcze	stwierdzenie nieważności	inne	utrzymanych w mocy	uchylonych i zmienionych	uchylonych i przekazanych do ponownego rozpoznania	uchylonych i umarzających postępowanie I instancji lub odwoławcze	stwierdzenie nieważności	inne
WAB	6 545	270	4,13%	28	2	30			50	21	11	31	9		88
				10,37%	0,74%	11,12%			18,52%	7,78%	4,08%	11,49%	3,34%		32,60%
MKZ	1 124	12	1,07%												12
															100,0%
ZGKiKM	498	4	0,81%		1								1		2
					25,00%									25,00%	
Razem	8 167	286	3,51%	28	3	30			50	21	11	31	10		102
				9,79%	1,05%	10,49%			17,49%	7,35%	3,85%	10,84%	3,50%		35,67%

DECYZJE ADMINISTRACYJNE WYDANE PRZEZ WYDZIAŁ NABYWANIA I SPRZEDAŻY NIERUCHOMOŚCI

Nazwa komórki organizacyjnej Urzędu/miejskiej jednostki organizacyjnej Gminy	Ilość wydanych decyzji ogółem	Ilość decyzji zaskarżonych		Ilość decyzji zaskarżonych do Samorządowego Kolegium Odwoławczego						Ilość decyzji zaskarżonych do Wojewody					
		ogółem	udział%	Udział procentowy						Udział procentowy					
				utrzymanych w mocy	uchylonych i zmienionych	uchylonych i przekazanych do ponownego rozpoznania	uchylonych i umarzających postępowanie I instancji lub odwoławcze	stwierdzenie nieważności	inne	utrzymanych w mocy	uchylonych i zmienionych	uchylonych i przekazanych do ponownego rozpoznania	uchylonych i umarzających postępowanie I instancji lub odwoławcze	stwierdzenie nieważności	inne
WNS	145	10	6,90%			6		4							
						60,00%		40,00%							
RAZEM	145	10	6,90%			6		4							
						60,00%		40,00%							

DECYZJE ADMINISTRACYJNE WYDANE PRZEZ DEPARTAMENTY URZĘDU MIEJSKIEGO WROCŁAWIA

Departament (bez nadzorowanych jednostek organizacyjnych Miasta)	Ilość wydanych decyzji ogółem	Ilość decyzji zaskarżonych		Ilość decyzji zaskarżonych do Samorządowego Kolegium Odwoławczego						Ilość decyzji zaskarżonych do Wojewody					
		ogółem	udział %	Udział procentowy						Udział procentowy					
				utrzymanych w mocy	uchylonych i zmienionych	uchylonych i przekazanych do ponownego rozpoznania	uchylonych i umarżających postępowanie I instancji lub odwoławcze	stwierdzenie nieważności	inne*	utrzymanych w mocy	uchylonych i zmienionych	uchylonych i przekazanych do ponownego rozpoznania	uchylonych i umarżających postępowanie I instancji lub odwoławcze	stwierdzenie nieważności	inne*
Departament Prezydenta	0	0	0,00%	–	–	–	–	–	–	–	–	–	–	–	–
Departament Finansów Publicznych	225 289	185	0,09%	96	1	37	1	12	38	–	–	–	–	–	–
				51,90%	0,54%	20,00%	0,54%	6,49%	20,54%						
Departament Obsługi i Administracji	103 235	278	0,27%	35	4	157	4	–	6	51	7	13	1	–	–
				12,59%	1,44%	56,48%	1,44%	–	2,16%						
Departament Spraw Społecznych	4 160	64	1,54%	51	1	2	4	–	6	–	–	–	–	–	–
				79,69%	1,57%	3,13%	6,25%	–	9,38%						
Departament Nieruchomości i Eksploatacji	6 420	70	1,09%	20	6	17	2	7	9	1	2	1	1	–	4
				28,58%	8,58%	24,29%	2,86%	10,00%	12,86%						1,43%
Departament Architektury i Rozwoju	7 669	282	3,68%	28	2	30	–	–	50	21	11	31	9	–	100
				9,93%	0,71%	10,64%	–	–	17,73%						7,45%
Departament Edukacji	4 157	24	0,58%	7	2	–	–	–	15	–	–	–	–	–	–
				29,17%	8,34%	–	–	–	62,50%						–
Departament Infrastruktury i Gospodarki	191	17	8,90%	8	–	2	1	–	6	–	–	–	–	–	–
				47,06%	–	11,77%	5,89%	–	35,30%						–
Wydział Nabywania i Sprzedaży Nieruchomości	145	10	6,90%	–	–	6	–	4	–	–	–	–	–	–	–
Razem	351 266	930	0,27%	245	16	251	12	23	130	73	20	45	11	–	104
				26,35%	1,72%	26,99%	1,29%	2,48%	13,98%	7,85%	2,15%	4,84%	1,19%	–	11,19%

* W tym postępowania niezakończone

DECYZJE ADMINISTRACYJNE WYDANE PRZEZ DEPARTAMENTY URZĘDU MIEJSKIEGO WROCŁAWIA

Departament (bez nadzorowanych jednostek organizacyjnych Miasta)	Ilość wydanych decyzji ogółem	Ilość decyzji zaskarżonych		Ilość decyzji zaskarżonych do Samorządowego Kolegium Odwoławczego						Ilość decyzji zaskarżonych do Wojewody					
		ogółem	udział %	Udział procentowy						Udział procentowy					
				utrzymanych w mocy	uchylonych i zmienionych	uchylonych i przekazanych do ponownego rozpoznania	uchylonych i umarzających postępowanie I instancji lub odwoławcze	stwierdzenie nieważności	inne*	utrzymanych w mocy	uchylonych i zmienionych	uchylonych i przekazanych do ponownego rozpoznania	uchylonych i umarzających postępowanie I instancji lub odwoławcze	stwierdzenie nieważności	inne*
Departament Prezydenta	0	0	0,00%	–	–	–	–	–	–	–	–	–	–	–	–
Departament Finansów Publicznych	225 289	185	0,09%	96	1	37	1	12	38	–	–	–	–	–	–
				51,90%	0,54%	20,00%	0,54%	6,49%	20,54%						
Departament Obsługi i Administracji	174 532	662	0,38%	35	4	157	4	–	6	336	7	45	8	–	60
				5,29%	0,61%	23,72%	0,61%	0,91%	9,07%						
Departament Spraw Społecznych	109 116	3 257	2,99%	287	10	78	12	8	2 862	–	–	–	–	–	–
				8,82%	0,31%	2,40%	0,37%	0,25%	87,88%						
Departament Nieruchomości i Eksploatacji	6 420	70	1,09%	20	6	17	2	7	9	1	2	1	1	–	4
				28,58%	8,58%	24,29%	2,86%	10,00%	12,86%						
Departament Architektury i Rozwoju	8 167	286	3,51%	28	3	30	–	–	50	21	11	31	10	–	102
				9,79%	1,05%	10,49%	17,49%	7,35%	3,85%						
Departament Edukacji	4 163	27	0,65%	7	2	2	–	1	15	–	–	–	–	–	–
				25,93%	7,41%	7,41%	3,71%	55,56%							
Departament Infrastruktury i Gospodarki	14 573	45	0,31%	23	–	5	2	–	15	–	–	–	–	–	–
				51,12%	11,12%	4,45%	33,34%								
Wydział Nabywania i Sprzedaży Nieruchomości	145	10	6,90%	–	–	6	–	4	–	–	–	–	–	–	–
Razem	542 405	4 542	0,84%	496	26	332	21	32	2 995	358	20	77	19	–	166
				10,92%	0,58%	7,31%	0,47%	0,71%	65,94%	7,89%	0,44%	1,70%	0,42%	3,66%	

* W tym postępowania niezakończone

Prezydent Wrocławia
Sukiennice 9
50-107 Wrocław
tel. +48 717 77 82 01
fax +48 717 77 72 77